FACULDADE DE MEDICINA
UNIVERSIDADE FEDERAL DE MINAS GERAIS
1911

Este Livro possui 191 (cento e noventa e uma) páginas.

Todas as páginas estão assinadas pelo Senhor Presidente da Congregação da Faculdade de Medicina, Prof. Tarcizo Afonso Nunes, e pela Senhora Secretária Geral, Arlete Bozzi de Morais.

REUNIÃO ORDINÁRIA DE 23/02/2015

Pauta:

I. Apresentação do parecer relativo aos recursos contra as deliberações do Colegiado do Programa de Pós-Graduação em Cirurgia e Oftalmologia, de interesse dos professores Vivian Resende e Marcelo Herique Mamede Lewer.

II. Aprovação do parecer final conclusivo da comissão avaliadora sobre a Promoção à Classe de Professor Titular da candidata Professora Helenice Gobbi, do Departamento de Anatomia Patológica e Medicina Legal.

III. Proposta de resolução para indicar comissão examinadora dos pedidos de Promoção à Classe E - Professor Titular.

IV. Bolsas de monitoria de graduação – cinco cotas da congregação.

V. Designação de comissões examinadoras para avaliar os pedidos de Promoção à Classe E - Professor Titular.

REUNIÃO ORDINÁRIA DE 25/03/2015

Pauta:

I. Parecer relativo ao pedido de Título de Notório saber na área de Radiologia de interesse do Sr. Jorge do Nascimento.

II. Pedido de alteração de regime trabalho dos docentes: Daniel Vitor de Vasconcelos Santos – OFT (DE para 40h), Claudemir Roberto Aguilar – CLM (DE para 20h), Marcelo Grossi Araújo – CLM (20h para 40h), Bernardo Almeida Campos – CIR (DE para 40h) e Andy Petroianu – CIR (DE para 40h).

III. Designação de comissão da Congregação ou Câmaras Departamentais para avaliar os pedidos de progressão docente.

IV. Solicitação da 138ª Turma do Curso de Medicina para separar o Ato de Colação de Grau oficial do festivo.

V. Designação de comissão examinadora para promoção à Classe de Associado.

VI. **A)** Designação de comissão examinadora para avaliar os pedidos de promoção à Classe de Professor Titular, dos departamentos de Anatomia e Imagem, Pediatria, Saúde Mental, Ginecologia e Obstetrícia, Oftalmologia e Otorrinolaringologia e Propedêutica Complementar. **B)** Alteração de membros das comissões examinadoras dos departamentos de Medicina Preventiva e Social e Cirurgia.

VII. Avaliações finais dos estágios probatórios de interesse dos docentes: Agnaldo Lopes Da Silva Filho – GOB (relativo à Classe De Professor Adjunto), Milena Soriano Marcolino – CLM, Rosa Weiss Telles – CLM, Márcio Weissheimer Lauria– CLM.

VIII. Solicitação de funcionários técnicos administrativos – Estacionamento *Campus* Saúde.

REUNIÃO ORDINÁRIA DE 29/04/2015

Pauta:

I. Proposta de concessão de Título De Professor Emérito aos professores: Francisco José Penna – PED e Aroldo Fernando Camargos – GOB.

II. Redistribuição das professoras Luana Giatti Gonçalves e Palmira Bonolo de Fátima, da Universidade Federal De Ouro Preto para a Universidade Federal De Minas Gerais, de interesse do Departamento de Medicina Preventiva e Social da Faculdade de Medicina da UFMG. (apresentação: Prof. Antônio Thomaz Gonzaga da Matta Machado).

III. Aprovação do parecer final da comissão examinadora da promoção à Classe E - Professor Titular, do Departamento de Clinica Médica, dos candidatos: Prof. Antônio Carlos Martins Guedes, Prof. Antônio Ribeiro de Oliveira Júnior, Profa. Maria da Consolação Vieira Moreira, Prof. Nilton Alves de Rezende, Profa. Rosângela Teixeira, Profa. Silvana Spindola de Miranda e Profa. Valéria Maria de Azeredo Passos.

IV. Alteração de Regime de Trabalho dos docentes: Ivana Duval de Araujo – CIR (DE para 40h), Cláudia Ribeiro de Andrade – PED (DE para 40h), André Luiz dos Santos Cabral – CLM (DE para 40h), Flávio Barbosa Nunes – OFT (DE para 40h), Antônio Lacerda Filho – CIR (DE para 40h), Leandro Fernandes Malloy Diniz – SAM (DE para 40h), Fernando Silva Neves – SAM (DE para 40h), Rodrigo Nicolato – SAM (DE para 40h), Frederico Duarte Garcia – SAM (DE para 40h) e Ulysses de Barros Panisset - MPS (20 para DE).

V. Proposta de resolução que “estabelece a composição do colegiado do Curso Superior de Tecnologia em Radiologia”.

VI. Avaliação final dos estágios probatórios de interesse dos docentes: Vitor Nunes Arantes – CIR, Beatriz Deoti e Silva Rodrigues – CIR, Charles Simão Filho – CIR, Bernardo Almeida Campos – CIR e Henrique Gomes de Barros – CIR.

REUNIÃO EXTRAORDINÁRIA DE 13/05/2015

Pauta:

I. Definição de nova Comissão Examinadora da promoção à Classe de Professor Titular (Classe E) de candidatos do Departamento de Medicina Preventiva e Social.

REUNIÃO ORDINÁRIA DE 27/05/2015

Pauta:

I. Aprovação dos pareceres finais das comissões examinadoras da Promoção À Classe E - Professor Titular, dos candidatos: Prof. Selmo Geber – GOB; Profa. Eugênia Ribeiro Valadares – PRO; Prof. Marco Aurélio Lana Peixoto – OFT; Prof. Antônio Leite Alves Radicchi, Prof. Geraldo Cunha Cury e Prof. Tarcísio Márcio Magalhães Pinheiro – MPS; Prof. João Paulo Kawaoka Matushita – IMA.

II. Adaptações na proposta de resolução que "estabelece a composição do Colegiado do Curso Superior de Tecnologia em Radiologia", segundo orientações do Pró-Reitor de Graduação da UFMG.

III. Proposta de resolução que "estabelece critérios de classificação para preenchimento de vagas remanescentes para o Curso Superior de Tecnologia em Radiologia".

IV. Avaliação final do estágio probatório do docente Daniel Vítor de Vasconcelos Santos – Professor Adjunto do OFT.

V. Designação de membro suplente para comissão examinadora à Classe de Professor Titular do Departamento de Saúde Mental.

VI. Programa de Pós-Graduação em Cirurgia e Oftalmologia.

REUNIÃO ORDINÁRIA DE 24/06/2015

Pauta:

I. Aprovação do parecer final da comissão examinadora da promoção à Classe E - Professor Titular, dos candidatos: Prof. Edson Samesima Tatsuo – CIR, Profa. Ivana Duval de Araújo – CIR, Prof. Marcos José Burle de Aguiar – PED, Prof. Maurício Viotti Daker – Sam e Prof. Almir Ribeiro Tavares Júnior – SAM.

II. Homologação do parecer final da comissão examinadora da promoção para a Classe de Professor Associado (Classe D) dos professores candidatos: Délcio da Fonseca Sobrinho (MPS), Soraya Moukhaiber Zhouri (GOB), Egléa Maria da Cunha Melo (PED), Cláudia Ramos de Carvalho Ferreira (GOB), Cristina Gonçalves Alvim (PED), Armando Chiari Junior (CIR).

III. Proposta de resolução que estabelece definições a respeito da Assessoria de Escuta Acadêmica do Centro de Graduação. Relatora: Profa. Tatiana Tscherbakowski de Guimarães M. V. Lourenço – SAM.

IV. Avaliação final dos estágios probatórios de interesse dos docentes: Prof. Marcelo Henrique Mamede Lewer – IMA e Profa. Juliana Silva Barros – GOB.

V. Greve dos Servidores Técnicos e Administrativos em Educação da UFMG.

VI. Atualização do projeto pedagógico do Curso Superior de Tecnologia em Radiologia.

VII. Proposta de alteração do formato da promoção para a Classe de Professor Titular.

REUNIÃO ORDINÁRIA DE 26/08/2015

Pauta:

I. Proposta de resolução que estabelece a composição de comissão examinadora para a Classe "E", denominada Professor Titular. Relatora: Profa. Ana Cristina Simões.

II. Alteração de regime de trabalho de Dedicação Exclusiva para 40 horas semanais de interesse dos professores: Márcio Weissheimer Lauria e Renato Santiago Gomez.

III. Indicação de três representantes titulares e suplentes para o Conselho Diretor Do NUPAD.

IV. Recurso de interesse dos candidatos Egléa Maria da Cunha Melo e Délcio da Fonseca Sobrinho contra o resultado da promoção à Classe de Professor Associado.

V. Indicação de nome para a Personalidade Médica do ano de 2015.

VI. Avaliação final de estágio probatório de interesse dos docentes: Profa. Silvana de Araújo Silva – Professor Adjunto – CLM, Prof. Augusto Barbosa Reis – Professor Adjunto – CIR, Prof. Alexandre de Andrade Sousa – Professor Adjunto – CIR, Prof. Renato Santiago Gomez – Professor Titular – CIR, Prof. Tarcizo Afonso Nunes – Professor Titular – CIR.

VII. Curso de especialização em gestão em saúde (CEGES) – Coordenador: Prof. Antonio Leite Alves Radicchi.

REUNIÃO ORDINÁRIA DE 30/09/2015

Pauta:

I. Relatório de Atividades – 2014 do NESCON. Apresentação do NESCON pelo Prof. Edison Corrêa; parecer do Relatório de Atividades do NESCON, relatora: Profa. Zilma Silveira N. Reis.

II. Proposta de concessão de título de Professor Emérito aos professores José Renan da Cunha Melo e Paulo Roberto Savassi Rocha.

III. Avaliação final de estágio probatório de interesse dos docentes: Prof. Agnaldo Lopes da Silva Filho– GOB, Professor Titular; Prof. Jorge Andrade Pinto – PED, Professor Titular; Profa. Eliane Dias Gontijo – MPS, Professor Titular; Profa. Chams Bicalho Maluf – PRO, Professor Assistente; Prof. Fabiano de Almeida Brito – PRO, Professor Assistente.

IV. Alteração de regime de trabalho de interesse dos professores: Agnaldo Lopes Da Silva (GOB) – DE para 40h (ratificação da aprovação datada

de 24/09/2014); Eduardo Batista Cândido (GOB) – DE para 40h (ratificação da aprovação datada de 24/09/2014); Rosa Malena Delbone de Faria (PRO) – 20h para 40h; Renato Camargos Couto (CLM) – DE para 40h; Prof. Jorge Andrade Pinto (PED) – DE para 40h.

V. Comissão examinadora para promoção à Classe de Professor Associado.

VI. Solicitação do prof. Marcelo Eller Miranda para participar como supervisor no projeto de extensão "Avaliação De Indicadores De Qualidade Assistencial na ESF no Programa Mais Médicos em dois Municípios da Região Metropolitana de Belo Horizonte".

VII. Proposta de barema para Promoção à Classe E – Prof. Titular.

VIII. Comissão examinadora para promoção à Classe de Professor Titular.

REUNIÃO ORDINÁRIA DE 28/10/2015

Pauta:

I. Proposta de barema para Promoção à Classe E – Professor Titular.

II. Avaliação final de estágio probatório de interesse dos docentes: Profa. Beatriz Santana Soares Rocha – CLM, Professor Adjunto; Prof. Bruno Ramos Nascimento – CLM, Professor Adjunto; Profa. Clara Rodrigues Alves de Oliveira – CLM, Professor Adjunto; Prof. Eduardo Batista Candido – GOB, Professor Adjunto; Profa. Eliane Viana Mancuzo– CLM, Professor Adjunto; Prof. Gabriel Costa Osanan – GOB, Professor Adjunto; Prof. Rodrigo Ribeiro dos Santos – CLM, Professor Adjunto; Prof. Rubens Lene Carvalho Tavares – GOB, Professor Adjunto; Prof. Paulo Caramelli – CLM, Professor Titular; Profa. Sandhi Maria Barreto – MPS, Professor Titular.

REUNIÃO ORDINÁRIA DE 0912/2015

Pauta:

I. Apresentação do Núcleo de Ações E Pesquisa em Apoio Diagnóstico da Faculdade de Medicina da UFMG (NUPAD) e parecer referente ao relatório de atividades – biênio 2013/2014 – relator: Prof. Paulo Márcio Campos de Oliveira – IMA.

II. Avaliação final de estágio probatório da Professora Ana Cristina Cortes Gama (FON) – Professor Titular.

III. Homologação do resultado final da promoção à Classe De Professor Associado de interesse dos(as) candidatos(as) Prof. Antônio Thomaz Gonzaga Matta Machado (MPS), Prof. Marcelo Magaldi Ribeiro De Oliveira (CIR), Profa. Margarida Maria da Costa Smith Maia (CLM), Profa. Maria Bernadete de Carvalho (MPS), Profa. Maria de Fátima Haueisen Sander Diniz (CLM), Prof. Sérgio Veloso Brant Pinheiro (PED), Profa. Viviane Santuari Parizotto Marino (IMA), Profa. Rosa Malena Delbone Faria (PRO).

IV. Homologação do resultado final da promoção à classe de Professor Titular de interesse dos(as) candidatos(as) Bernardo Gontijo Faria Assunção (CLM), Regina Lunardi Rocha (PED), Ivana Duval de Araújo (CIR), Maurício Viottidaker (SAM) e Almir Ribeiro Tavares Júnior(SAM).

V. Indicação de membros para o conselho diretor do NESCON.

Ata da Reunião Ordinária da Congregação da Faculdade de Medicina da Universidade Federal de Minas Gerais realizada no dia 23 de fevereiro de 2015.

Aos vinte e três dias do mês de fevereiro do ano de dois mil e quinze, às oito horas, na sala das sessões, n° 029, mediante prévia convocação pessoal, reuniu-se em sessão ordinária a Congregação da Faculdade de Medicina da Universidade Federal de Minas Gerais, sob a Presidência do Senhor Diretor da Faculdade de Medicina, Prof. Tarcizo Afonso Nunes, e com a presença dos membros: Vice-Diretor da Faculdade de Medicina, Prof. Humberto José Alves; Coordenadora do Colegiado do Curso de Medicina, Profa. Alamanda Kfoury Pereira, Subcoordenadora do Colegiado do Curso de Fonoaudiologia, Profa. Letícia Caldas Teixeira; Coordenador do Colegiado do Curso Superior de Tecnologia em Radiologia, Prof. Paulo Márcio Campos de Oliveira. **Chefes de Departamentos:** Anatomia Patológica e Medicina Legal, Profa. Paula Vieira Teixeira Vidigal; Cirurgia, Prof. Renato Santiago Gomes; Clinica Médica, Profa. Maria Mônica de Freitas Ribeiro; Fonoaudiologia, Profa. Patrícia Cotta Mancini; Anatomia e Imagem, Prof. Reginaldo Figueiredo; Medicina Preventiva e Social, Prof. Antônio Thomaz Gonzaga da Matta Machado; Oftalmologia e Otorrinolaringologia, Profa. Ana Rosa Pimentel Figueiredo; Pediatria, Profa. Cláudia Regina Lindgren Alves; Propedêutica Complementar, Profa. Dulciene Maria Magalhães Queiróz (Decana); Saúde Mental, Prof. Humberto Corrêa da Silva Filho. **Representantes dos Coordenadores dos Cursos de Pós-Graduação:** Prof. Edson Samesima Tatsuo (suplente) e Profa. Ana Cristina Simões e Silva. **Representantes dos Professores Titulares:** Prof. Eduardo Alves Bambirra, Prof. Paulo Caramelli (suplente), Prof. Agnaldo Lopes da Silva Filho (suplente) e Profa. Cleonice de Carvalho Coelho Mota. **Representantes dos Professores Não Titulares:** Profa. Zilma Silveira Nogueira Reis, Prof. Alexandre Varella Giannetti, Prof. Gustavo Pinto da Matta Machado, Prof. Rafael Calvão Barbuto e Profa. Maria Aparecida Martins. **Representantes dos Funcionários Técnicos e Administrativos:** Sr. Maurílio da Silva Elias, Sr. Sérgio Eduardo Rocha Correa (suplente), Sr. Kaiser Bergmann Garcia e Silva e Sr. Marcus Vinícius dos Santos. **Justificaram a ausência**: Profa. Luciana de Gouvêa Viana, Profa. Elza Machado de Melo e o Servidor Técnico e Administrativo Sr. Ronaldo Cássio da Silva. **Ausentes:** Professores: Marco Antônio Percope de Andrade, Márcia Mendonça Carneiro, Fernando Marcos dos Reis. Acadêmicos: Daniela Matias Von Randow (FON), Yohane Cristina Guimarães Jardim (FON), Teruã Borges de Oliveira (MED), Maíra Viana Rego Souza Silva (MED), Isabela Mattarelli Souza Carli e Erickson Ferreira Gontijo (MED). Havendo *quorum* regimental o Sr. Presidente, antes de apresentar os comunicados, explicou que em função da realização do Fórum de Ensino, evento organizado pelo Colegiado do Curso de Medicina, houve, por esquecimento, sobreposição das datas desse Fórum a data da reunião ordinária da Congregação deste mês, que deveria ser realizada na próxima quarta-feira, dia 25 de fevereiro. Outra opção foi de adiar a reunião da Congregação para a primeira quarta-feira do mês de março, entretanto, devido ao prazo legal estipulado para homologar o resultado da promoção à Classe de Professor Titular de interesse da candidata Profa. Helenice Gobbi, avaliada no dia 27/01/2015, não foi possível postergar a reunião da Congregação. **COMUNICADOS:** 1- A pedido do Sr. Presidente, a Profa. Alamanda Kfoury Pereira, Coordenadora do Colegiado de Medicina, fez uma breve exposição do Fórum de Ensino. Disse que o Fórum é uma iniciativa do Colegiado do Curso de Medicina juntamente com o Centro de Educação em Saúde da Faculdade. Pretende-se iniciar o ano letivo com algumas reflexões sobre o ensino da

medicina que inclui a implantação do novo currículo. Há grande discrepância das diretrizes do MEC com a realidade desta Faculdade. Durante a realização do Fórum, no dia 24/02/2015, será oferecido espaço para oficinas que irão abordar práticas pedagógicas. No dia 25 haverá participação dos representantes das Secretarias Estadual e Municipal de Educação, bem como do Ministério da Saúde. Estes convidados irão abordar questões que permeiam a viabilização do ensino com foco nas diretrizes. 2- Concurso público para Professor Adjunto do Departamento de Clínica Médica – Pedido de revisão apresentado pelos professores: Ana Cristina Simões e Silva, Antonio Lúcio Teixeira Júnior e Paulo Caramelli. A Profa. Ana Cristina Simões e Silva manifestou-se dizendo ter assistido ao concurso do Departamento de Clínica Médica, realizado no dia 11 de fevereiro, e que houve irregularidade. Ocorreu que uma hora após ter sido divulgado o resultado do concurso e encerrado a sessão, o Chefe do Departamento de Clínica Médica convocou os candidatos e divulgou um segundo resultado que modificou a posição de classificação. Outras irregularidades também ocorreram, como por exemplo, o Presidente da Comissão Examinadora fez as indicações dos candidatos pelos examinadores sem ter aberto os documentos e feita a leitura das indicações. O Regimento Geral da UFMG preceitua que todo servidor público que presencie incoerências em atos públicos tem legitimidade para pedir revisão por razão de legalidade, razão pela qual o pedido foi apresentado. Diante de uma série de concursos que irão ocorrer a Profa. Ana Cristina considerou ser essencial que as Comissões fiquem atentas às normas. Em seguida o Prof. Paulo Caramelli, considerando que não houve ação proposital por parte da Comissão Examinadora, é importante que a Congregação esteja ciente do ocorrido, mesmo porque é possível que este tipo de falha possa ocorrer novamente. Explicou que fato ocorreu devido a um erro de configuração na planilha de notas apresentada no programa Excel, pois foram atribuídos pesos diferentes às notas dos candidatos. Contudo, na tentativa de dar solução a esse erro, a Comissão cometeu um novo erro, pois os trabalhos já haviam sido encerrados e, neste caso, não poderia haver uma nova fase para divulgação de outro resultado. Em seguida a Profa. Maria Mônica de Freitas Ribeiro, Subchefe do Departamento de Clínica Médica, informou que o candidato Leonardo Cruz de Souza, classificado neste concurso em primeiro lugar na primeira divulgação do resultado, entrou com pedido de reconsideração junto à Câmara Departamental. Este pedido foi encaminhado para um relator e a questão será julgada pela Câmara Departamental na mesma reunião em que será apreciada a homologação do parecer final do concurso. Lembrou que a Câmara Departamental, segundo as normas da UFMG, tem trinta dias para emitir julgamento sobre o pedido de reconsideração e, se necessário, este prazo poderá ser estendido por mais trinta dias. Disse que realmente houve um erro de cálculo, porém a Comissão não sabendo como proceder, entrou em contato com a Procuradoria Jurídica da UFMG e a orientação foi de corrigir o erro naquele momento, mesmo após ter sido encerrado os trabalhos do concurso. As pessoas que assistiram ao concurso e que observaram o lapso poderiam se manifestar, entretanto, isto não aconteceu. Na opinião do Prof. Eduardo Alves Bambirra, diante de um erro formal, a Congregação deve, no mínimo, anular o concurso, mesmo porque a partir do relato apresentado pela Profa. Ana Cristina Simões e Silva, a Congregação se torna cúmplice. A Profa. Maria Aparecida Martins considerou prematuro dar continuidade a discussão desta questão. Acha importante a

Ata da Reunião Ordinária da Congregação da Faculdade de Medicina da Universidade Federal de Minas Gerais realizada no dia 23 de fevereiro de 2015.

Congregação ter conhecimento do fato, mas a questão deve primeiramente permear no âmbito do Departamento para avaliar e tomar as medidas legais. Prof. Humberto Corrêa emitiu sua opinião de que a Congregação não pode ignorar a questão e sugeriu que se institua uma Comissão para ter vista ao processo, já que a Congregação é superior ao Departamento. A Subchefe do Departamento de Clinica Médica, Profa. Maria Mônica de Freitas Ribeiro não concordou com a sugestão do Prof. Humberto Corrêa, uma vez que fere as normas da UFMG. A Profa. Ana Cristina esclareceu que ao fazer o documento denominado Pedido de Revisão para a Congregação, consultou o Regimento Geral da UFMG que consta que quaisquer membros da comunidade universitária têm legitimidade para pedir revisão por razão de legalidade. O Regimento Geral da UFMG também preceitua que os trabalhos da Banca Examinadora se encerram no ato de divulgação do resultado. Finalizando disse que estes foram os dois pontos principais que a motivou a apresentar o pedido de revisão. Não havendo outras manifestações a respeito do tema o Sr. Presidente agradeceu e deu por encerrada a discussão. **3-** O Sr. Presidente falou sobre a necessidade da comunidade universitária estar atenta para a racionalização de água e energia elétrica. Algumas ações estão sendo implementadas por meio de reuniões que acontecem todas as quartas-feiras às 11 horas com a equipe de engenharia, Superintendência Administrativa, Infraestrutura, ACS e Relações institucionais desta Faculdade. Foram realizadas reuniões com as instituições financeiras instaladas no *campus* saúde (coopmed, cantina, nossacoop etc.) entre outros setores que se reúnem para discutir e encontrar soluções que visam à sustentabilidade dos recursos hídricos. A Diretoria e a Reitoria, há cerca de três anos, vêm insistentemente junto à CEMIG negociar a possibilidade de ampliar a capacidade de energia na Faculdade de Medicina, que hoje é insuficiente. Enquanto se aguarda providências da CEMIG e com o objetivo de economizar a energia elétrica, algumas estratégias estão sendo implementadas, tais como: reduzir o funcionamento dos elevadores, uso de lâmpadas de modo alternado, uso moderado dos aparelhos de ar condicionado, ventilador etc. Na quarta-feira passada houve uma reunião com gerentes da CEMIG e o grupo que habitualmente tem se reunido com a Diretoria para a questão da racionalização da água e da energia. Foi disponibilizado material utilizado pela CEMIG sobre a economia de energia, que servirá de modelo para a Faculdade implementar ações que visam mudança de hábito. Apesar de divulgada a palestra da CEMIG, que ocorrerá na próxima quarta-feira, dia 4 de março, para toda a comunidade do *campus* saúde, o Sr. Presidente reforçou a importância da presença de todos. Em seguida o Prof. Paulo Caramelli perguntou se há supervisão nos sanitários de modo a não desperdiçar um volume maior de água. O Sr. Presidente esclareceu que as medidas cabíveis estão sendo tomadas e citou como exemplo o novo sistema de descarga que irão ganhar os sanitários em sua reforma evitando desperdícios. **4-** A Profa. Alamanda Kfoury falou brevemente sobre a implantação do novo currículo do curso de medicina. Inicialmente agradeceu aos Chefes de Departamentos e membros da Congregação que contribuíram de modo significativo para a efetivação do novo currículo. Após da aprovação do currículo em setembro de 2013, foi constituída uma comissão de implementação e planejamento desse currículo para que o período de transição ocorresse em três semestres, do primeiro ao nono período, com algumas disciplinas duplicadas e outras equivalentes. No ciclo básico as disciplinas ministradas de modo duplicado são: embriologia, genética,

imunologia, biofisiologia, farmacologia1 e 2, parasitologia. No ciclo clínico estão duplicadas as disciplinas: patologia clínica 1, Ima, cirurgia 2, cirurgia 3, saúde do trabalhador, medicina legal. A dimensão da implementação desse currículo é grande e demanda interação entre os departamentos e coordenadores das diferentes disciplinas para integrar e ajustar conteúdos. Após a implantação do currículo foi constituído o Núcleo Docente Estruturante (NDE) e cada membro desse núcleo ficou responsável por acompanhar a implantação de um período. Os ajustes necessários estão sendo feitos sem prejudicar o andamento do novo currículo. A preocupação maior é com as disciplinas novas: atenção pré-hospitalar (disciplina MED do 1º período com a participação de três departamentos), ética e bioética (por equivalência), interconsulta psiquiátrica (por equivalência). As disciplinas IAPS I e II estão sendo ministradas nos centros de saúde. O NDE continuará a acompanhar o novo currículo até que seja finalizada a sua implantação. O Sr. Maurílio da Silva Elias pediu a colaboração dos professores para a utilização das salas de aulas, efetuando as reservas para o horário realmente necessário e, caso a sala reservada não seja mais utilizada que procedam ao cancelamento. Na oportunidade a Profa. Zilma Reis disse que será aberto espaço com oitenta computadores na Biblioteca Baeta Viana, para os alunos e professores da graduação e pós-graduação. **5-** Foram publicadas as aposentadorias dos Servidores: Prof. Ricardo Castanheira Pimenta Figueiredo, Departamento de Pediatria; Prof. Rafael de Mattos Paixão, Departamento de Cirurgia; Prof. Washington Cançado de Amorim, do departamento de Ginecologia e Obstetrícia; Sra. Maria de Lourdes Bicalho, Técnico-Administrativo em Educação. **6-** Foi apresentado aos membros o cronograma das sessões ordinárias da Congregação a realizar-se no decorrer deste ano, sendo o seguinte: 23/02/2015, 25/03/2015, 29/04/2015, 27/05/2015, 24/06/2015, 26/08/2015, 30/09/2015, 28/10/2015 e 25/11/2015. **EXPEDIENTE**. Foram apreciadas as Atas das sessões ordinárias da Congregação realizadas em: 26/11/2014, aprovada com dezenove votos, sendo registradas nove abstenções; 05/12/2014, aprovada com quinze votos e treze abstenções. **ATOS APROVADOS *ad referendum***. Os atos foram apreciados pelo plenário e aprovados sem objeções (ANEXO 1). **PAUTA. ITEM I – APRESENTAÇÃO DO PARECER RELATIVO AOS RECURSOS CONTRA AS DELIBERAÇÕES DO COLEGIADO DO PROGRAMA DE PÓS-GRADUAÇÃO EM CIRURGIA E OFTALMOLOGIA, DE INTERESSE DOS PROFESSORES VIVIAN RESENDE E MARCELO HERIQUE MAMEDE LEWER.** O Sr. Presidente convidou o Prof. Eduardo Alves Bambirra para apresentar o parecer relativo ao pedido de recurso de interesse da Profa. Vivian Resende (ANEXO II). O Relator, Prof. Eduardo Alves Bambirra, destacou e apresentou os principais pontos de seu parecer, explicando ao plenário que a questão iniciou-se com o intuito de se buscar melhoria no conceito CAPES atribuído ao Programa de Pós-Graduação em Cirurgia e Oftalmologia, atualmente conceito três e sendo quatro o conceito anterior. Diante desta situação o Coordenador do PPGCO exerceu um fato costumeiro diminuindo o número de professores do quadro do programa e mantendo apenas professores com maior volume de produção de qualidade. A Profa. Vivian Resende é de credenciamento pleno, conhecido como professor permanente do programa. Contudo, a sua capacidade de professor permanente foi cassada, motivo que a levou interpor recurso nesta Congregação. O processo apresentado pela interessada foi muito bem instruído com

apresentação de argumentos acadêmicos e considerações que, apesar de não apresentar produção proeminente, na opinião da Profa. Vivian, não seria motivo para excluí-la do programa. Ao analisar o processo o Relator identificou duas questões muito importantes: **1) a exclusão de professor permanente de curso**: no caso em tela a Profa. Vivian é credenciada como professora permanente do PPGCO, pela Câmara de Pós-Graduação da Pró-Reitoria de Pós-Graduação e de acordo com as normas regimentais o seu desligamento do programa só poderia de dar por dois motivos: 1º- por iniciativa própria da professora (desligamento voluntário); 2º- por decisão da Câmara de Pós-Graduação da UFMG. Contudo, o desligamento da professora Vivian do PPGCO não foi efetivado por nenhuma das duas formas apresentadas, e sim por decisão do Colegiado do PPGCO juntamente com o seu Coordenador. Esta situação deu direito à Professora Vivian de pedir revisão; **2) composição do Colegiado do PPGCO:** foi identificado na composição do referido colegiado Professor aposentado com o título de Emérito e, segundo o Regimento Geral da UFMG, este título é honorífico, não conferindo direitos aos agraciados. De acordo o regulamento da UFMG os colegiados de programas de pós-graduação devem ser integrados por docentes do quadro ativo da Universidade. Esta questão vem perpetuando de coordenações anteriores chegando à coordenação atual, na pessoa do Prof. José Renan, invalidando o Colegiado do PPGCO. Tal situação indica uma irregularidade regimental, pois mantém na composição do PPGCO, como membro efetivo, professor aposentado-emérito, desde a data de 10/02/2006, data em que ocorreu a aposentadoria desse professor. Considera que tanto o Colegiado do PPGCO como a Câmara de Pós-Graduação da PRPG – UFMG devam ser notificados sobre tal irregularidade. Finalizada a apresentação foram feitos breves comentários acerca do parecer. Foi perguntado se há informações de precedente na UFMG com caso similar. O Prof. Eduardo Bambirra disse não ter conhecimento, apenas ouve dizer que chega à administração central da UFMG que a Faculdade de Medicina por vezes desconhece as normas da UFMG. O Prof. Alexandre Giannetti esclareceu que a irregularidade do Professor Emérito já havia sido detectada e que ele não mais pertencia ao colegiado do referido curso. Foi indagado pelo Prof. Alexandre Gianetti em que implicaria o voto de um membro que está, diante das normas da UFMG, irregular no Colegiado. Explicou o Prof. Eduardo Bambirra que esta questão é muita séria e complexa, pois implicaria em todas as aprovações importantes, tais como: teses, prestação de contas etc. Em continuidade o Prof. Alexandre Gianetti perguntou se devemos atentar apenas ao fato ora denunciado ou se devemos ter um olhar no passado, já que o problema perpassa por coordenações anteriores. Tal irregularidade implica inclusive na entrada da Profa. Vivian Resende no PPGCO. A posição do Prof. Eduardo Alves Bambirra é que a Congregação se detenha ao regimento da UFMG. A Profa. Cleonice manifestou-se dizendo que no momento não cabe a Congregação tomar decisões e sim notificar o Colegiado do Programa sobre a irregularidade. O Sr. Presidente informou que em abril do ano de 2006 deixou a coordenação do PPCO para assumir a Vice-Diretoria da Faculdade, e logo em seguida ocorreu a aposentadoria do Professor Alcino Lázaro da Silva. Recebeu informação que o título de emérito concedido ao Prof. Alcino, segundo o regimento geral da UFMG vigente naquela época, conferia alguns direitos que hoje foram abolidos no novo regimento. Não havendo outras considerações, a Congregação votou e aprovou, por unanimidade, com vinte e cinco votos o parecer do Relator com o adendo

de notificar o Programa de PGCO e à PRPG da irregularidade regimental -UFMG na composição do Colegiado do Programa (PPGCO), mantendo Professor aposentado-emérito como membro efetivo. **PARECER DO RECURSO INTERPOSTO PELO PROFESSOR MARCELO HERIQUE MAMEDE LEWER RELATIVO A RECONDUÇÃO DE FUNÇÃO DE COORDENADOR DE CURSO – RELATORA: PROFA. SILVANA MARIA ELÓI SANTOS.** Mesmo não estando presente a Relatora, Profa. Silvana Maria Elói Santos, o Sr. Presidente apresentou o parecer que trata do recurso apresentado pelo Prof. Marcelo Henrique Mamede Lewer contra deliberações do Colegiado do Curso de Pós-Graduação em Cirurgia e Oftalmologia da FM/UFMG. Solicitou ao Prof. Humberto José Alves, Vice-Diretor, que procedesse a leitura da conclusão do parecer (ANEXO III.). A Relatora em sua conclusão apresenta o seguinte: ***"Diante do exposto, apresento meu voto FAVORÁVEL às reivindicações de cancelamento da recondução, sem processo eleitoral, dos mandatos dos membros do Colegiado (Professora Ivana Duval Araújo, Professor Alcino Lázaro da Silva e Professor Márcio Bittar Nehemy e seus respectivos suplentes) e da eleição do Professor José Renan da Cunha Melo para Coordenador e da Professora Ivana Duval Araújo para Subcoordenadora do Programa de Pós-Graduação em Cirurgia e Oftalmologia da Faculdade de Medicina da Universidade Federal de Minas Gerais. No entanto, considero que a eleição dos professores Maria Isabel T. D. Correia e Marco Aurélio Lana Peixoto, e seus suplentes, pela maioria dos votos para composição do Colegiado, foi regular, segundo a ata de 14/08/2014. A eleição do Professor Marcelo Dias Sanches ainda carece de certificação. Considero também procedente o pedido de instalação de uma comissão para condução do processo eleitoral dos novos membros e coordenadores do Programa de Pós-Graduação em Cirurgia e Oftalmologia, que certamente contribuirá para o bom andamento do processo."*** Em discussão do tema, o Prof. Alexandre Gianetti manifestou-se em relação às regras para recondução dos membros do colegiado do PPGCO, e perguntou se estes podem ser reconduzidos, qual o tempo do mandato e qual a norma a ser seguida. A Profa. Ana Cristina Simões e Silva disse conhecer bem a norma para eleição dos colegiados de programas de pós-graduação. Informou que os membros do colegiado vigente podem se recandidatar. São votantes os orientadores permanentes do programa. Recomenda-se (não é uma exigência) que o coordenador e o subcoordenador sejam eleitos dentre os membros do colegiado, na primeira reunião de instalação do colegiado. Acrescentou que pode haver algumas peculiaridades do programa, porém, estas, não podem infringir as normas da UFMG. O Prof. Alexandre Giannetti explicou que o nome do Prof. Marcelo Sanches aparecia duas vezes na ata de reunião da eleição do novo coordenador porque ele era o coordenador que deixava o cargo, mas já figurava como novo integrante do colegiado recém-eleito. Mas isto não implicaria que ele estivesse votando em duplicidade. Ao final, o Prof. Alexandre Giannetti perguntou se era obrigatória a confecção de edital para eleição de coordenador e a Profa. Ana Cristina respondeu afirmativamente e comentou-se que aparentemente tal edital não fora elaborado. Sem outras manifestações o parecer foi colocado em votação e aprovado, por unanimidade, com vinte e quatro votos. **ITEM II - APROVAÇÃO DO PARECER FINAL CONCLUSIVO DA COMISSÃO AVALIADORA SOBRE A PROMOÇÃO À CLASSE DE PROFESSOR TITULAR DA CANDIDATA PROFESSORA HELENICE GOBBI, DO**

Ata da Reunião Ordinária da Congregação da Faculdade de Medicina da Universidade Federal de Minas Gerais realizada no dia 23 de fevereiro de 2015.

DEPARTAMENTO DE ANATOMIA PATOLÓGICA E MEDICINA LEGAL. O Sr. Presidente leu o parecer final emitido pela Comissão Examinadora (ANEXO IV) relativo a avaliação da Profa. Helenice Gobbi, candidata à promoção da Classe D (denominada Professor Associado) para a Classe E (denominada Professor Titular). O parecer aprova a candidata sem nenhuma restrição. O Sr. Presidente externou contentamento por ter sido a Profa. Helenice Gobbi a primeira candidata a ser avaliada nessa nova modalidade de promoção, cujo mérito é sabido de muitos. A Profa. Paula Vidigal agradeceu a Congregação pela deferência concedida à Profa. Helenice Gobbi, primeira candidata nesse novo processo. Em votação o parecer final da Comissão Examinadora foi aprovado por unanimidade, com vinte e quatro votos. **ITEM III – PROPOSTA DE RESOLUÇÃO PARA INDICAR COMISSÃO EXAMINADORA DOS PEDIDOS DE PROMOÇÃO À CLASSE E - PROFESSOR TITULAR.** Antes de ser apresentada a proposta de resolução para estabelecer normas de indicação de Comissão Examinadora para avaliar candidatos à promoção à classe E – Professor Titular, o Sr. Presidente disse que para evitar quebra de seriedade nas avaliações das promoções reuniu-se recentemente com os chefes e secretários de departamentos para que o processo transcorra com total lisura. Disse que a Resolução nº 04/2014 do Conselho Universitário reza que é de competência das Congregações de Unidades Acadêmicas designarem membros das Comissões Examinadoras. Entretanto, por se tratar de candidatos de áreas diferentes, pediu ao Prof. Eduardo Alves Bambirra que elaborasse proposta de resolução que vise a normatizar o processo de designação dos membros da Comissão Examinadora. Em seguida, o Relator da matéria Prof. Eduardo Alves Bambirra apresentou a proposta de Resolução (ANEXO V). A proposta foi discutida e, na ocasião, o Prof. Humberto Corrêa sugeriu constituir uma comissão assessora para acompanhar os concursos e promoções para professor titular, lembrando que em anos anteriores, por ocasião de alguns problemas, foi estabelecida Comissão integrada da qual ele e os professores Marco Aurélio Romano-Silva e Francisco Eduardo Costa Cardoso, eram membros. Esta comissão tinha a incumbência de receber os membros da Comissão Examinadora e orientá-los quanto aos procedimentos legais, dirimindo dúvidas surgidas no decorrer do concurso. Foi sugerido também alterar o número de professores que deverão ser apresentados pelo Departamento, de doze para nove. Ao final manifestou-se o Prof. Thomaz da Mata Machado, concordando com a proposta de resolução e as sugestões ora apresentadas colocando para seus pares o quão foi trabalhoso escolher e fazer contatos com os professores que irão integrar a Comissão Examinadora. Pediu que a Congregação considerasse as sugestões de nomes de professores que irão compor a Comissão Examinadora enviada pelos departamentos em data anterior a esta reunião, evitando que um novo processo de escolha seja feito. O Sr. Presidente explicou que o processo para indicação da Comissão segundo a proposta apresentada só terá vigência a partir da aprovação pela Congregação, não invalidando, portanto, as indicações anteriormente apresentadas. A proposta de resolução com a sugestão de alterar o número de doze professores para nove professores, devendo o Departamento apresentar à Congregação seis nomes para membro efetivo e três para membro suplente, foi aprovada com vinte e três votos favoráveis. Ficou definido também que os departamentos indiquem a condição dos membros na Comissão Examinadora: se suplente ou se efetivo. **IV - BOLSAS DE MONITORIA DE GRADUAÇÃO – CINCO COTAS DA**

Ata da Reunião Ordinária da Congregação da Faculdade de Medicina da Universidade Federal de Minas Gerais realizada no dia 23 de fevereiro de 2015.

CONGREGAÇÃO. O Sr. Presidente lembrou que no ano de 2014 as cinco cotas da Congregação foram repassadas para o Laboratório de Simulação (LABSIM). Disse da importância dessas bolsas continuarem do LABSIM e seguida submeteu a votação do plenário esta demanda. Foi aprovada sem objeções e por unanimidade a continuidade das cinco bolsas de monitoria no LABSIM. **V- DESIGNAÇÃO DE COMISSÕES EXAMINADORAS PARA AVALIAR OS PEDIDOS DE PROMOÇÃO À CLASSE E - PROFESSOR TITULAR.** 2- **Comissão Examinadora para Promoção à Classe de Professor Titular do Departamento de Medicina Preventiva e Social (MPS).** O Sr. Presidente observou que no documento apresentado pelo MPS não consta a data para realização das avaliações dos candidatos. Foram os seguintes nomes de Professores Titulares: **Membros Titulares** - Gastão Wagner de Souza Campos (UNICAMP), Jairnilson Silva Pain (UFBA), Claudia Maria de Rezende Travassos (Fundação Oswaldo Cruz), Juan Stuardo Yazlle Rocha (USP), Teresa Cristina de Abreu Ferrari (UFMG); **Membros Suplentes –** Waleska Teixeira Caiaffa (UFMG) e Henry de Holanda Campos (UFC). A Profa. Cleonice Mota manifestou-se, na intenção de ajudar os departamentos, dizendo que as Câmaras Departamentais devem usar termos corretos, ou seja, a Câmara indica nomes e não define nomes. Disse ainda que o termo correto é Comissão Examinadora e não Banca Examinadora. Em seguida, a Congregação aprovou por unanimidade os nomes apresentados. **2- Comissão Examinadora para Promoção à Classe de Professor Titular do Departamento de Clínica Médica (CLM).** Na ocasião a Profa. Maria Mônica de Freitas Ribeiro, subchefe do CLM leu os nomes dos Professores Titulares indicados pela Câmara do CLM: **Membros Internos**: Enio Pietra Pedroso e Francisco Eduardo Costa Cardoso. **Membros Externos:** Celmo Celeno Porto – UFG (contactado e confirmado), Carlos Ribeiro de Carvalho - USP e Mário Saad - UNICAMP (contactados e a confirmar). **Membros suplentes:** Prof. Joel Alves Lamounier - Universidade Federal de São João Del Rey (contactado e confirmado). Além dessas indicações, a Profa. Maria Mônica apresentou outros nomes como mais uma opção de escolha pela Congregação: Profa. Margarete de Castro – USP/Ribeirão Preto, Prof. Luiz Fernando Onuchic (USP), Prof. Nelson Espector (UFRJ), Prof. Dalmon Correia (Universidade do Triângulo Mineiro), Fernando Centes (UNICAMP) e Profa. Polimara Splitzer (UFRGS). Informou que dez candidatos se inscreveram para a promoção, entretanto, dois apresentaram documento desistindo e, talvez, outro candidato, possa desistir. O Sr. Presidente salientou a importância dos departamentos definirem as datas das avaliações de maneira que não ocorram sobreposições. Sem debates a Congregação aprovou, por unanimidade, os nomes apresentados pelo Departamento de Clínica Médica, que deverá escolher, entre esses nomes, os membros suplentes e titulares para composição da Comissão Examinadora. Mais uma vez foi colocada a importância de se ter uma Comissão integrada por Professores Titulares para dar apoio às Comissões Examinadoras nos concursos e promoções à Classe de Professor Titular. Sabendo que em anos anteriores já houve tal Comissão com o mesmo objetivo, o Sr. Presidente sugeriu que os Professores da Comissão passada fossem redesignados. Os Professores são: Francisco Eduardo Costa Cardoso, Humberto Corrêa da Silva Filho e Marco Aurélio Romano-Silva. Aprovado sem objeções. **3- Comissão Examinadora para Promoção à Classe de Professor Titular do Departamento de Cirurgia (CIR).** Antes de dar início o Prof. Edson Samesina Tatsuo, candidato

Ata da Reunião Ordinária da Congregação da Faculdade de Medicina da Universidade Federal de Minas Gerais realizada no dia 23 de fevereiro de 2015.

a esta promoção, retirou-se do recinto. O Sr. Presidente leu os nomes de Professores Titulares indicados pela Câmara Departamental do Departamento de Cirurgia: **Membros Titulares –** Luiz Armando Cunha De Marco (UFMG), Francisco Sampaio (UERJ), Lydia Masako Ferreira (UNIFESP) e Antonio Carlos Ligoki Campos (UFPR). **Membros Suplentes** – Sebastião Nataniel da Silva Gusmão (UFMG) e Winston Bonetti Yoshida (UNESP). Em votação, os nomes apresentados pelo CIR foram aprovados sem discussão e por unanimidade. O Departamento de Cirurgia agendou as datas de 27 e 28 de maio para realização das avaliações dos candidatos. Nada mais havendo a tratar, o Sr. Presidente agradeceu a presença de todos e encerrou a Sessão. Para constar, lavrei a presente ata que segue assinada por mim, Arlete Bozzi de Morais, Secretária Geral e pelo Sr. Presidente da Congregação.

Ata da Reunião Ordinária da Congregação da Faculdade de Medicina da Universidade Federal de Minas Gerais realizada no dia 23 de fevereiro de 2015.

ANEXO 1

ATOS APROVADOS *ad referendum*

I - PROJETOS DE PESQUISAS

1. Espirometria em pré-escolares asmáticos. Profa. Laura Maria de Lima Belizário FacuryLasmar – PED;
2. Intervenções multissensoriais dirigidas a pacientes com demência moderada a avançada e seus cuidadores em instituições de longa permanência. Prof. Paulo Caramelli – CLM;
3. Níveis de vitamina D3 em pacientes obesos e não obesos. Profa. Marina Carvalho-Rassbach – CLM;
4. Utilização de recursos e custos em artrite reumatoide no Brasil - Estudo multicêntrico em oito capitais. Profa. Adriana Maria Kakehasi – ALO;
5. Análise das práticas clínicas nas unidades neonatais da Rede Brasileira de Pesquisa Neonatal e sua associação com desfechos de morbimortalidade durante internação. Profa. Maria Cândida Ferrarez BouzadaViana -PED;
6. Avaliação do papel dos autoanticorpos do sistema renina angiotensina em portadores de diabetes do tipo 1. Prof. Rodrigo Bastos Fóscolo - CLM;
7. Análise comparativa entre o clampeamento precoce e tardio de cordão umbilical ao nascer através de suas repercussões no eritrograma e peso ao nascer. Profa. Zilma Silveira Nogueira Reis - GOB;
8. Comparação da fusão óssea por prótese de titânio versus PEEK após artrodese da coluna tóraco-lombar 2. Prof: Sebastião Natanael Silva Gusmão - CIR;
9. Avaliação retrospectiva das infecções pós-cirúrgicas neurológicas: frequência, fatores de risco associados e evolução. Profa: Wanessa Trindade Clemente - CIR;
10. Satisfação dos idosos quanto a utilização do aparelho de amplificação sonora: Relato de experiência .Profa. Luciana Macedo de Resende –FON;
11. EF 139 Nicole estudo de fase I/II, Multicêntrico, para avaliação da combinação de Nimotuzumab com quimiorradioterapia para carcinoma de colo uterino localmente avançado estádio IIB-IIIB. Profa. Angélica Nogueira Rodrigues -CLM;
12. Valor do teste ergométrico na estratificação de risco dos pacientes com doença falciforme. Profa. Maria do Carmo Pereira Nunes - CLM;
13. Reações adversas a medicamentos antituberculose, impacto na qualidade de vida e desfecho de pacientes em um hospital de Referência Terciária de Minas Gerais. Profa. Silvana Spindola de Miranda - CLM;
14. Interferência de fatores contextuais sobre a funcionalidade de pacientescom doença pulmonar obstrutiva crônica. Prof. Ricardo de Amorim Corrêa -CLM;
15. Avaliação por meio de neuronavegação da representação dos sulcos lateral e central sobre a cabeça. Prof. Sebastião Nataniel Silva Gusmão - CIR;
16. Incontinência fecal em pacientes submetidos afistulotomia com sedenh cortante ou "seton" no Hospital das Clínicas da UFMG. Prof. Rodrigo Gomes da Silva - CIR;
17. Avaliação da consistência da classificação ASA em gestantes. Prof. Henrique Vitor Leite - GOB;
18. Perfil populacional de pacientes portadores de distúrbios neurogênicos de fala e linguagem atendidos em hospital universitário. Profa. Erica de Araújo Brandão Couto - FON;

Ata da Reunião Ordinária da Congregação da Faculdade de Medicina da Universidade Federal de Minas Gerais realizada no dia 23 de fevereiro de 2015.

19. Comparação entre a pressão intra-ocular às 6 horas no leito e no escuro antes de o paciente levantar-se e às 8 horas (1º Grupo) e às 19 horas (2º Grupo) no leito e no escuro como parte da curva diária de pressão intra-ocular. Prof. Sebastião Cronemberger Sobrinho – OFT;
20. Estudo randomizado, controlado por placebo de grupos paralelos e duplo-cego de eficácia e segurança do MK-8931, com uma extensão de longa duração com caráter duplo-cego, em participantes de pesquisa com doença de Alzheimer de leve a moderada. (fase II/III, protocolo nº MK-8931-017) (também denominado SCH900931, P07738). Prof. Rodrigo Gomes Beato - CLM;
21. Implantação e avaliação do impacto da verificação automatizada de resultados - auto verificação no serviçode medicina Laboratorial do Hospital das Clínicas da Universidade Federal de Minas Gerais. Prof. Leonardo de Souza Vasconcelos -PRO;
22. Leanhealthcare: impacto da implantação da metodologia enxuta na realização de gasometrias em um hospital de alta complexidade. Prof. Leonardo de Souza Vasconcelos - PRO;
23. Programa de reabilitação vocal breve para professores com disfonia comportamental: estudo longitudinal. Profa. Adriane Mesquita de Medeiros - FON;
24. Avaliação do metabolismo ósseo em pacientes com anorexia e bulimia nervosa. Prof. Henrique Oswaldo da Gama Torres - CLM
25. Análise do metabolismo do ferro na Cardiomiopatia Chagásica Crônica. Prof. Fernando Antônio Botoni - CLM;
26. Registro brasileiro de cirurgias cardiovasculares em adulto. Prof. Claudio Léo Gelape - CIR;
27. X052131/cl3-78989-006 Estudo randomizado, duplo-mascarado e controlado por placebo sobre a segurança e a eficácia de gevokizumab no tratamento de sujeitos de pesquisa que apresentam uveite não infecciosa intermediária, posterior ou pan-uveite atualmente controlada com tratamento sistêmico Estudo EYEGUARD®-C. Prof. Daniel Vitor de Vasconcelos Santos - OFT;
28. Avaliação da qualidade da atenção ao infarto agudo do miocárdio na Unidade Coronariana do Hospital das Clínicas da Universidade Federal de Minas Gerais. Prof. Antônio Luiz Pinho Ribeiro - CLM;
29. Sistema de casos de Aspergilose em hospitais terciários (HC UFMG). Profa. Wanessa Trindade Clemente -PRO;
30. Enterobacteriasresistentes a carbapenêmicos em transplante de orgão sólido. Profa. Wanessa Trindade Clemente -PRO;
31. Validação de um novo teste para avaliaçãoda função de sensibilidade ao contraste. Prof. Marcio Bittar Nehemy – OFT.

II – CONVÊNIOS

1. Processo 23072. 000931/2015-54 a ser celebrado entre a Universidade Federal de Minas Gerais, por meio da Faculdade de Medicina e o Município de Conceição da Barra de Minas/MG, com a interveniência da Fundação de Desenvolvimento da Pesquisa – FUNDEP, que visa a "realização de Estágio Curricular/Internato em Saúde Coletiva a alunos do Curso de Graduação em Medicina e tem por objetivo a utilização da rede de serviços de saúde do Município de Conceição da Barra de Minas/MG, vinculado ao Sistema Único de Saúde (SUS)".
2. Processo 23072. 000934/2015-98 a ser celebrado entre a Universidade Federal de Minas Gerais, por meio da Faculdade de Medicina e o Município de Conceição do Mato Dentro/MG, com a interveniência da Fundação de Desenvolvimento da Pesquisa – FUNDEP, que visa a "realização de Estágio Curricular/Internato em Saúde Coletiva a alunos do Curso de Graduação em Medicina e tem por objetivo a utilização da rede de serviços de saúde do Município de Conceição do Mato Dentro/MG, vinculado ao Sistema Único de Saúde (SUS)".
3. Processo 23072. 000935/2015-32 a ser celebrado entre a Universidade Federal de Minas Gerais, por meio da Faculdade de Medicina e o Município de Congonhas do Norte/MG, com a interveniência da Fundação de Desenvolvimento da Pesquisa – FUNDEP, que visa a "realização de Estágio Curricular/Internato em Saúde Coletiva a alunos do Curso de Graduação em Medicina e tem por objetivo a utilização da rede de serviços de saúde do Município de Congonhas do Norte/MG, vinculado ao Sistema Único de Saúde (SUS)".

Ata da Reunião Ordinária da Congregação da Faculdade de Medicina da Universidade Federal de Minas Gerais realizada no dia 23 de fevereiro de 2015.

4. Processo 23072. 000937/2015-21 a ser celebrado entre a Universidade Federal de Minas Gerais, por meio da Faculdade de Medicina e o Município de Dom Joaquim/MG, com a interveniência da Fundação de Desenvolvimento da Pesquisa – FUNDEP, que visa a "realização de Estágio Curricular/Internato em Saúde Coletiva a alunos do Curso de Graduação em Medicina e tem por objetivo a utilização da rede de serviços de saúde do Município de Dom Joaquim/MG, vinculado ao Sistema Único de Saúde (SUS)".
5. Processo 23072. 000939/2015-11 a ser celebrado entre a Universidade Federal de Minas Gerais, por meio da Faculdade de Medicina e o Município de Ibiaí/MG, com a interveniência da Fundação de Desenvolvimento da Pesquisa – FUNDEP, que visa a "realização de Estágio Curricular/Internato em Saúde Coletiva a alunos do Curso de Graduação em Medicina e tem por objetivo a utilização da rede de serviços de saúde do Município de Ibiaí/MG, vinculado ao Sistema Único de Saúde (SUS)".
6. Processo 23072. 000941/2015-90 a ser celebrado entre a Universidade Federal de Minas Gerais, por meio da Faculdade de Medicina e o Município de Jaboticatubas /MG, com a interveniência da Fundação de Desenvolvimento da Pesquisa – FUNDEP, que visa a "realização de Estágio Curricular/Internato em Saúde Coletiva a alunos do Curso de Graduação em Medicina e tem por objetivo a utilização da rede de serviços de saúde do Município de Jaboticatubas /MG, vinculado ao Sistema Único de Saúde (SUS)".
7. Processo 23072. 000943/2015-89 a ser celebrado entre a Universidade Federal de Minas Gerais, por meio da Faculdade de Medicina e o Município de Joaquim Felício/MG, com a interveniência da Fundação de Desenvolvimento da Pesquisa – FUNDEP, que visa a "realização de Estágio Curricular/Internato em Saúde Coletiva a alunos do Curso de Graduação em Medicina e tem por objetivo a utilização da rede de serviços de saúde do Município de Joaquim Felício/MG, vinculado ao Sistema Único de Saúde (SUS)".
8. Processo 23072.000953/2015-14 a ser celebrado entre a Universidade Federal de Minas Gerais, por meio da Faculdade de Medicina e o Município de Martinho Campos/MG, com a interveniência da Fundação de Desenvolvimento da Pesquisa – FUNDEP, que visa a "realização de Estágio Curricular/Internato em Saúde Coletiva a alunos do Curso de Graduação em Medicina e tem por objetivo a utilização da rede de serviços de saúde do Município de Martinho Campos/MG, vinculado ao Sistema Único de Saúde (SUS)".

9. Processo 23072.055943/2014-35, a ser celebrado entre a Universidade Federal de Minas Gerais, por meio da Faculdade de Medicina e o Município de Abaeté/MG, com a interveniência da Fundação de Desenvolvimento da Pesquisa – FUNDEP, que visa a "realização de Estágio Curricular/Internato em Saúde Coletiva a alunos do Curso de Graduação em Medicina e tem por objetivo a utilização da rede de serviços de saúde do Município de Abaeté/MG, vinculado ao Sistema Único de Saúde (SUS)".
10. Processo 23072.000957/2015-01 a ser celebrado entre a Universidade Federal de Minas Gerais, por meio da Faculdade de Medicina e o Município de Morada Nova de Minas/MG, com a interveniência da Fundação de Desenvolvimento da Pesquisa – FUNDEP, que visa a "realização de Estágio Curricular/Internato em Saúde Coletiva a alunos do Curso de Graduação em Medicina e tem por objetivo a utilização da rede de serviços de saúde do Município de Morada Nova de Minas/MG, vinculado ao Sistema Único de Saúde (SUS)".
11. Processo 23072.000961/2015-61a ser celebrado entre a Universidade Federal de Minas Gerais, por meio da Faculdade de Medicina e o Município de Pitangui/MG, com a interveniência da Fundação de Desenvolvimento da Pesquisa – FUNDEP, que visa a "realização de Estágio Curricular/Internato em Saúde Coletiva a alunos do Curso de Graduação em Medicina e tem por objetivo a utilização da rede de serviços de saúde do Município de Pitangui/MG, vinculado ao Sistema Único de Saúde (SUS)".
12. Processo 23072.000963/2015-50 a ser celebrado entre a Universidade Federal de Minas Gerais, por meio da Faculdade de Medicina e o Município de Resende Costa/MG, com a interveniência da Fundação de Desenvolvimento da Pesquisa – FUNDEP, que visa a "realização de Estágio Curricular/Internato em Saúde Coletiva a alunos do Curso de Graduação em Medicina e tem por objetivo a utilização da rede de serviços de saúde do Município de Resende Costa/MG, vinculado ao Sistema Único de Saúde (SUS)".

Ata da Reunião Ordinária da Congregação da Faculdade de Medicina da Universidade Federal de Minas Gerais realizada no dia 23 de fevereiro de 2015.

13. Processo 23072.000859/2015-65 a ser celebrado entre a Universidade Federal de Minas Gerais, por meio da Faculdade de Medicina e o Município de Rio Acima/MG, com a interveniência da Fundação de Desenvolvimento da Pesquisa – FUNDEP, que visa a "realização de Estágio Curricular/Internato em Saúde Coletiva a alunos do Curso de Graduação em Medicina e tem por objetivo a utilização da rede de serviços de saúde do Município de Rio Acima/MG, vinculado ao Sistema Único de Saúde (SUS)".
14. Processo 23072.000967/2015-38 a ser celebrado entre a Universidade Federal de Minas Gerais, por meio da Faculdade de Medicina e o Município de Sabinópolis/MG, com a interveniência da Fundação de Desenvolvimento da Pesquisa – FUNDEP, que visa a "realização de Estágio Curricular/Internato em Saúde Coletiva a alunos do Curso de Graduação em Medicina e tem por objetivo a utilização da rede de serviços de saúde do Município de Sabinópolis/MG, vinculado ao Sistema Único de Saúde (SUS)".
15. Processo 23072.000968/2015-82 a ser celebrado entre a Universidade Federal de Minas Gerais, por meio da Faculdade de Medicina e o Município de Salto da Divisa/MG, com a interveniência da Fundação de Desenvolvimento da Pesquisa – FUNDEP, que visa a "realização de Estágio Curricular/Internato em Saúde Coletiva a alunos do Curso de Graduação em Medicina e tem por objetivo a utilização da rede de serviços de saúde do Município de Salto da Divisa/MG, vinculado ao Sistema Único de Saúde (SUS)".
16. Processo 23072.000971/2015-04 a ser celebrado entre a Universidade Federal de Minas Gerais, por meio da Faculdade de Medicina e o Município de Santana do Riacho/MG, com a interveniência da Fundação de Desenvolvimento da Pesquisa – FUNDEP, que visa a "realização de Estágio Curricular/Internato em Saúde Coletiva a alunos do Curso de Graduação em Medicina e tem por objetivo a utilização da rede de serviços de saúde do Município de Santana do Riacho/MG, vinculado ao Sistema Único de Saúde (SUS)".
17. Processo 23072.000972/2015-41 a ser celebrado entre a Universidade Federal de Minas Gerais, por meio da Faculdade de Medicina e o Município de Santo Hipólito/MG, com a interveniência da Fundação de Desenvolvimento da Pesquisa – FUNDEP, que visa a "realização de Estágio Curricular/Internato em Saúde Coletiva a alunos do Curso de Graduação em Medicina e tem por objetivo a utilização da rede de serviços de saúde do Município de Santo Hipólito/MG, vinculado ao Sistema Único de Saúde (SUS)"
18. Processo 23072.000974/2015-30 a ser celebrado entre a Universidade Federal de Minas Gerais, por meio da Faculdade de Medicina e o Município de Serro/MG, com a interveniência da Fundação de Desenvolvimento da Pesquisa – FUNDEP, que visa a "realização de Estágio Curricular/Internato em Saúde Coletiva a alunos do Curso de Graduação em Medicina e tem por objetivo a utilização da rede de serviços de saúde do Município de Serro/MG, vinculado ao Sistema Único de Saúde (SUS)".
19. Processo 23072.000976/2015-29 a ser celebrado entre a Universidade Federal de Minas Gerais, por meio da Faculdade de Medicina e o Município de Três Marias/MG, com a interveniência da Fundação de Desenvolvimento da Pesquisa – FUNDEP, que visa a "realização de Estágio Curricular/Internato em Saúde Coletiva a alunos do Curso de Graduação em Medicina e tem por objetivo a utilização da rede de serviços de saúde do Município de Três Marias/MG, vinculado ao Sistema Único de Saúde (SUS)".
20. Processo 23072.000977/2015-73 a ser celebrado entre a Universidade Federal de Minas Gerais, por meio da Faculdade de Medicina e o Município de Várzea da Palma/MG, com a interveniência da Fundação de Desenvolvimento da Pesquisa – FUNDEP, que visa a "realização de Estágio Curricular/Internato em Saúde Coletiva a alunos do Curso de Graduação em Medicina e tem por objetivo a utilização da rede de serviços de saúde do Município de Várzea da Palma/MG, vinculado ao Sistema Único de Saúde (SUS)".
21. Processo 23072. 000978/2015-18 a ser celebrado entre a Universidade Federal de Minas Gerais, por meio da Faculdade de Medicina e o Município de Guapé/MG, com a interveniência da Fundação de Desenvolvimento da Pesquisa – FUNDEP, que visa a "realização de Estágio Curricular/Internato em Saúde Coletiva a alunos do Curso de Graduação em Medicina e tem por objetivo a utilização da rede de serviços de saúde do Município de Guapé/MG, vinculado ao Sistema Único de Saúde (SUS)".
22. Processo 23072.038971/2012-26 trata-se de prorrogação da vigência do contrato original, celebrado entre a Universidade Federal de

Ata da Reunião Ordinária da Congregação da Faculdade de Medicina da Universidade Federal de Minas Gerais realizada no dia 23 de fevereiro de 2015.

Minas Gerais, por meio da Faculdade de Medicina, e a Fundação de Desenvolvimento da Pesquisa - FUNDEP, e cujo objeto consiste no apoio ao Projeto de Desenvolvimento Institucional intitulado *"Ampliação de espaço físico destinado a procedimentos analíticos e ações de apoio assistencial do Núcleo de Ações e Pesquisa em Apoio Diagnóstico da Faculdade de Medicina da UFMG voltado para o aprimoramento do Programa de Triagem Neonatal de Minas Gerais e atividades do Centro de Educação e Apoio para Hemoglobinopatias".*

23. 1º Termo Aditivo ao Contrato nº 53/2012, referente ao processo 23072.038980/2012-17 trata-se de prorrogação da vigência do contrato original, celebrado entre a Universidade Federal de Minas Gerais, por meio da Faculdade de Medicina, e a Fundação de Desenvolvimento da Pesquisa - FUNDEP, e cujo objeto consiste no apoio ao Projeto de Extensão intitulado *"Aprimoramento das Ações de cooperação técnica no âmbito da Política Nacional de Humanização e instâncias gestoras do SUS para o fortalecimento de tecnologias e dispositivos de humanização na rede de saúde".*
24. 1º Termo Aditivo ao Contrato de Prestação de Serviços nº 70/2013 (FM nº 30/2013), referente ao Processo 23072.004576/2013-21, celebrado entre a Universidade Federal de Minas Gerais, por meio da Faculdade de Medicina, e o Fundo Municipal de Saúde/Secretaria Municipal de Saúde de Betim, que visa a "realização de Teleconsultorias para a secretaria Municipal de Saúde".
25. 3º Termo Aditivo ao Contrato 066/2009 referente ao Processo 23072.001880/2009-96, celebrado entre o Tribunal de Justiça de Justiça do Estado de Minas Gerais e a Universidade Federal de Minas Gerais, por meio da Faculdade de Medicina, que visa a "prestação de serviços laboratoriais consistindo na realização de testes de DNA destinados aos beneficiários da Justiça Gratuita".
26. 3º Termo Aditivo ao Contrato nº 30/2011, referente ao processo 23072.039269/2011-01 trata-se de prorrogação da vigência do contrato original, celebrado entre a Universidade Federal de Minas Gerais, por meio da Faculdade de Medicina, e a Fundação de Desenvolvimento da Pesquisa - FUNDEP, e cujo objeto consiste no apoio ao Projeto de Extensão intitulado "Apoio à estruturação da rede assistencial para implementação universal de triagem neonatal e de métodos de treinamentos para educação em saúde na doença falciforme".
27. 2º Termo Aditivo ao Contrato nº 31/2011, referente ao processo 23072.039270/2011-23, trata-se de prorrogação da vigência do contrato original, celebrado entre a Universidade Federal de Minas Gerais, por meio da Faculdade de Medicina, e a Fundação de Desenvolvimento da Pesquisa - FUNDEP, e cujo objeto consiste no apoio ao Projeto de Extensão intitulado "Readequação de laboratórios da Faculdade de Medicina da UFMG/NUPAD para treinamento em métodos analíticos e na capacitação em Atenção Básica".
28. 3º Termo Aditivo ao Contrato nº 33/2011, referente ao processo 23072.039272/2011-12 trata-se de prorrogação da vigência do contrato original, celebrado entre a Universidade Federal de Minas Gerais, por meio da Faculdade de Medicina, e a Fundação de Desenvolvimento da Pesquisa - FUNDEP, e cujo objeto consiste no apoio ao Projeto de Extensão intitulado "Programa de Análise de Conformidade de Testes Imuno-hematológicos".
29. 3º Termo Aditivo ao Contrato nº 37/2011, referente ao processo 23072.039.276/2011-09, trata-se de prorrogação da vigência do contrato original, celebrado entre a Universidade Federal de Minas Gerais, por meio da Faculdade de Medicina, e a Fundação de Desenvolvimento da Pesquisa - FUNDEP, e cujo objeto consiste no apoio ao Projeto de Extensão intitulado "Programa de Análise de Conformidade de Hemocomponentes".
30. 3º Termo Aditivo ao Contrato nº 40/2011, referente ao processo 23072.039279/2011-34, trata-se de prorrogação da vigência do contrato original, celebrado entre a Universidade Federal de Minas Gerais, por meio da Faculdade de Medicina, e a Fundação de Desenvolvimento da Pesquisa - FUNDEP, e cujo objeto consiste no apoio ao Projeto de Extensão intitulado "Qualificação técnica e assessoramento às equipes da Rede de Atenção à Saúde na perspectiva da Política Nacional de Sangue e Hemoderivados".
31. 3º Termo Aditivo ao Contrato nº 43/2011, referente ao processo 23072.039282/2011-58, trata-se de prorrogação da vigência do contrato

original, celebrado entre a Universidade Federal de Minas Gerais, por meio da Faculdade de Medicina, e a Fundação de Desenvolvimento da Pesquisa - FUNDEP, e cujo objeto consiste no apoio ao Projeto de Extensão intitulado "Troca de informações em sangue e hemoderivados: definição dos padrões de informação em sangue e hemoderivados e dos requisitos funcionais de sistema informatizado de gestão da qualidade em serviços de hemoterapia".

32. 3º Termo Aditivo ao Contrato nº 69/2011, referente ao processo 23072.039318/2011-01, trata-se de prorrogação da vigência do contrato original, celebrado entre a Universidade Federal de Minas Gerais, por meio da Faculdade de Medicina, e a Fundação de Desenvolvimento da Pesquisa - FUNDEP, e cujo objeto consiste no apoio ao Projeto de Extensão intitulado "Aperfeiçoamento e Gestão de Qualificação Profissional na Hemorrede Pública Nacional".
33. 4º Termo Aditivo ao Contrato 066/2009 referente ao Processo 23072.001880/2009-96, celebrado entre o Tribunal de Justiça de Justiça do Estado de Minas Gerais e a Universidade Federal de Minas Gerais, por meio da Faculdade de Medicina, que visa a "prestação de serviços laboratoriais consistindo na realização de testes de DNA destinados aos beneficiários da Justiça Gratuita".
34. 4º Termo Aditivo ao Contrato nº 58/2010, referente ao processo 23072.048541/2010-51, trata-se de prorrogação da vigência do contrato original, celebrado entre a Universidade Federal de Minas Gerais, por meio da Faculdade de Medicina, e a Fundação de Desenvolvimento da Pesquisa - FUNDEP, e cujo objeto consiste no apoio ao Projeto de Extensão intitulado "Consolidar e ampliar as ações de humanização inerentes ao Programa Estadual de Triagem Neonatal de Minas Gerais, por meio do NUPAD".
35. 4º Termo Aditivo ao Contrato nº 82/2011, referente ao processo 23072.039429/2011-18, trata-se de prorrogação da vigência do contrato original, celebrado entre a Universidade Federal de Minas Gerais, por meio da Faculdade de Medicina, e a Fundação de Desenvolvimento da Pesquisa - FUNDEP, e cujo objeto consiste no apoio ao Projeto de Extensão intitulado *"Programa de Qualificação Técnica e Científica do Programa Nacional de Triagem Neonatal - PNTN".*
36. 5º Termo Aditivo ao Contrato 066/2009 referente ao Processo 23072.001880/2009-96, celebrado entre o Tribunal de Justiça de Justiça do Estado de Minas Gerais e a Universidade Federal de Minas Gerais, por meio da Faculdade de Medicina, que visa a "prestação de serviços laboratoriais consistindo na realização de testes de DNA destinados aos beneficiários da Justiça Gratuita".
37. 7º Termo Aditivo ao Contrato 066/2009 referente ao Processo 23072.001880/2009-96, celebrado entre o Tribunal de Justiça de Justiça do Estado de Minas Gerais e a Universidade Federal de Minas Gerais, por meio da Faculdade de Medicina, que visa a "prestação de serviços laboratoriais consistindo na realização de testes de DNA destinados aos beneficiários da Justiça Gratuita".
38. 8º Termo Aditivo ao Contrato 066/2009 referente ao Processo 23072.001880/2009-96, celebrado entre o Tribunal de Justiça de Justiça do Estado de Minas Gerais e a Universidade Federal de Minas Gerais, por meio da Faculdade de Medicina, que visa a "prestação de serviços laboratoriais consistindo na realização de testes de DNA destinados aos beneficiários da Justiça Gratuita".
39. 10º Termo Aditivo ao Contrato 066/2009 referente ao Processo 23072.001880/2009-96, celebrado entre o Tribunal de Justiça de Justiça do Estado de Minas Gerais e a Universidade Federal de Minas Gerais, por meio da Faculdade de Medicina, que visa a "prestação de serviços laboratoriais consistindo na realização de testes de DNA destinados aos beneficiários da Justiça Gratuita".

IV- PROGRESSÃO HORIZONTAL DE PROFESSORES

ASSISTENTE I PARA ASSISTENTE II	
Profa. Chams Bicalho Maluf	PRO
ADJUNTO I PARA ADJUNTO II	

Ata da Reunião Ordinária da Congregação da Faculdade de Medicina da Universidade Federal de Minas Gerais realizada no dia 23 de fevereiro de 2015.

Profa. Beatriz Santana Soares Rocha	CLM
Prof. Daniel Vitor de Vasconcelos Santos	OFT
Profa. Alline Maria Rezende Beleigoli	CLM
Prof. Bruno Ramos Nascimento	CLM
Prof. Rodrigo Ribeiro dos Santos	CLM
Profa.Clara Rodrigues Alves de Oliveira	CLM
ADJUNTO II PARA ADJUNTO III	
Prof. Cláudio Leo Gelape	CIR
ASSOCIADO I PARA ASSOCIADO II	
Prof. Edgar Nunes de Moraes	CLM

V - AFASTAMENTOS DO PAÍS DOS DOCENTES:

INTERESSADO	DEPTO.	PERÍODO	CIDADE	PAÍS
Marco Antonio Percope de Andrade	ALO	07-02-15 a 13-02-15	Hamburgo	Alemanha
Luiz Armando Cunha De Marco	CIR	23-11-14 a 29-11-14	New Haven	EUA
Luiz Armando Cunha De Marco	CIR	02-03-15 a 09-03-15	San Diego	EUA
Vitor Arantes	CIR	17-12-14 a 21-12-14	Santiago	Chile
Maria Isabel Toulson Davisson Correia	CIR	20-11-14 a 23-11-14	Montevideo	Urugai
Paulo Caramelli	CLM	06-12-14 a 13-12-14	Lille	França
Luciana Diniz Silva	CLM	19-04-15 a 27-04-15	Viena	Áustria
Antonio Lucio Teixeira Junior	CLM	15-12-14 a 17-12-14	Lima	Peru
Maira Tonidandel Barbosa	CLM	06-12-14 a 13-12-14	Lille	França
Maria de Lourdes de Abreu Ferrari	CLM	14-02-15 a 22-02-15	Madrid	Espanha
Luciana Macedo de Resende	FON	01-12-15 a 30-07-16	Clermont-Ferrand	França
Erika Maria Parlato-Oliveira	FON	22-01-15 a 27-02-15	Paris	França
Fernando Marcos dos Reis	GOB	23-03-15 a 28-03-15	San Francisco	EUA
Debora Marques de Miranda	PED	27-02-15 a 06-03-15	Singapura	Singapura
Eduardo Araujo de Oliveira	PED	01-09-15 a 31-08-16	Vancouver	Canadá
Maria Christina Lopes Araujo Oliveira	PED	01-09-15 a 31-08-16	Vancouver	Canadá
Eugenia Ribeiro Valadares	PRO	27-01-15 a 03-02-15	Porto Principe	Haiti
Almir Ribeiro Tavares Junior	SAM	13-05-15 a 23-05-15	Toronto	Canadá
Leandro Fernandes Malloy Diniz	SAM	15-12-14 a 31-12-14	Grenoble	França
Marco Aurelio Romano Silva	SAM	27-02-15 a 06-03-15	Singapura	Singapura

Ata da Reunião Ordinária da Congregação da Faculdade de Medicina da Universidade Federal de Minas Gerais realizada no dia 23 de fevereiro de 2015.

VI- PROFISSIONAL CONVIDADO

Profa. Joyce Perez Gorle Almeida	PED
Profa.Kelly Juliana Batista Ramos	PED
Prof.Guilherme Moreira de Abreu e Silva	ALO
Diego Vinícius Melo Lacerda	NAPEM
Luiz Carlos Molinari Gomes	NAPEM
Gilmar Tadeu de Azevedo	NAPEM
Prof. Paulo Augusto Moreira Camargos	CPG
Prof. Joel Alves Lamounier	CPG
Prof. Marcos Borato Viana	CPG
Prof. Cláudio de Souza	DIR
Prof. José Lorenzato de Mendonça	SAM

VII - AUTORIZAÇÃO PARA GESTÃO DE PROJETOS/CONTRATOS – UFMG

1. Curso de técnicas em cirurgia da coluna. Coordenador: Prof. Jefferson Soares Leal - ALO
2. Estudo HEOR- Hepatite C no sistema público de saúde brasileiro: padrão de tratamento e impacto da doença/projeto de pesquisa número 10483 abbvie farmacêutica LTDA. Financiador: Diversos. Coordenador: Profa. Rosangela Teixeira – CLM; (*)
3. Curso de capacitação para inserção de DIU de levonorgetrel. Financiador: Bayer. Coordenador . Prof. Agnaldo Lopes da Silva Filho – GOB; (*)
4. Diagnóstico de saúde e das condições de exercício de profissional dos servidores da justiça da primeira instancia do Estado de Minas Gerais. Financiador: Sindicado dos Servidores do estado de Minas Gerais – SERJUSMIG. Coordenador: Profa. Ada Ávila Assunção – MPS; (*)
5. Rede Internacional de ensaios clínicos em HIV/AIDS em crianças, adolescente e gestantes. Financiador: National Institute of child health and human development, national institutes of health/NIH. Coordenador: Prof.Jorge Andrade Pinto – PED; (*)
6. Programa de Análise de conformidade na realização dos ensaios NAT na rede de serviços de hemoterapia. Financiador: Ministério da Saúde. Coordenador Prof. José Nélio Januário – NUPAD; (*)
7. Curso de atualização em psicossomática – 1º e 2º semestre de 2015. Financiador: Comunidade. Coordenador: Prof. José Lorenzato de Mendonça – SAM; (*)

(*) Cumprimento a resolução 01/2011

VIII - FORMULÁRIO DE CUMPRIMENTO À RESOLUÇÃO Nº 001/2011

1. Qualificação técnica e assessoramento às equipes da rede de atenção a saúde na perspectiva da política nacional de sangue e hemoderivados. Financiador: Ministério da Saúde. Coordenador Prof. José Nélio Januário – NUPAD;

Ata da Reunião Ordinária da Congregação da Faculdade de Medicina da Universidade Federal de Minas Gerais realizada no dia 23 de fevereiro de 2015.

2. Aprimoramento das ações de cooperação técnica no âmbito da política nacional de humanização do SUS para o fortalecimento de tecnologias e dispositivos de humanização na rede de saúde. Financiador: Ministério da Saúde. Coordenador Prof. José Nélio Januário – NUPAD

Ata da Reunião Ordinária da Congregação da Faculdade de Medicina da Universidade Federal de Minas Gerais realizada no dia 23 de fevereiro de 2015.

ANEXO 2 – PARECER PPGCO – RECURSO PROFA. VIVIAN RESENDE

Congregação da Faculdade de Medicina - FM - UFMG

Processo: - 23072.055250/2014-42
- Código CONARQ 20.023.023.1.023.11

Assunto: - Descredenciamento da Professora Vivian Resende do Corpo Docente do Programa de Pós-Graduação em Ciências Aplicadas à Cirurgia e à Oftalmologia (PPGCO)
- Recurso da Professora Contra a Decisão do Colegiado do Programa de Pós-Graduação - Pedido de Revisão Administrativa com efeito suspensivo (lei federal 9.784/1999)

HISTÓRICO

Em 11 de dezembro de 2014 o Diretor da Faculdade de Medicina encaminha OF.DIR.323/14 solicitando parecer no processo em tela, visando posterior apreciação em reunião plenária da Congregação.

O processo esta instrumentado com longo e circunstanciado documento, provavelmente elaborado por profissional do Direito e tem sua origem no dia 28-novembro-2014, com o recebimento pela Professora Vivian Resende do OF.PPGCO 133/2014 comunicando a sua exclusão do quadro de Professor Permanente do Programa (PPGCO), evento registrado como parte do processo de reformulação do Programa (PPGCO), em busca da melhoria no conceito CAPES {atualmente conceito 3 –conceito anterior 4; registro que a próxima avaliação CAPES será efetivada somente no primeiro semestre de 2016–referente a dados de produção acadêmica coletados do Programa (PPGCO) no triênio 2013/2014/2015}. Informa-se oficialmente ainda da possibilidade da Profa. Vivian Resende permanecer na posição de co-orientadora no Programa (PPGCO).

Pela documentação apreciada salienta-se, dentre outras coisas, que a Profa. Vivian Resende: é docente UFMG desde 1998 em regime DE; tem seu Doutorado concluído em 1999-UFMG; registra pós-doutorado no Hôpital Universitaire de Hautepierre-Strasbourg/2004-2005 e no Imperial College Healthcare NHS Trust-Inglaterra/20010-20011; documenta produção acadêmica no período 2012-2014 {10 artigos, sendo **A2**(01); **B1**(04); **B2**(01); **B4**(01); **B5**(03), com cartas de aceitação de outros 3 artigos- dos grupos **A2**, **B1** e **B2**, um dos quais com publicação do trabalho de orientando do Mestrado }; orientação de Mestrado concluída; co-orientações concluídas (4 Mestrados; 1 Doutorado); estando em orientação efetiva de 4 mestrandos com entrada em 2014,-com defesa de trabalho final prevista para segundo semestre de 2015.

Registra-se ainda o credenciamento formal da Profa. Vivian Resende (Câmara de Pós-Graduação-PRPG-UFMG; datado de 22-maio-2014, com validade até maio de 2017) como Professora Permanente do Programa (PPGCO), conforme encaminhamento institucional por parte do Colegiado do Programa (PPGCO).

MÉRITO

Após a coleta de informações sobre dados institucionais do Programa (PPGCO), por opção de instrumentação argumentativa do parecerista, esse documento terá como fundamento a temática de validação formal ou não de questões do Programa (PPGCO) diante das atuais normas regimentais da UFMG, basicamente em dois prismas: **(A)** - credenciamento/descredenciamento de Professor Permanente em Programas de Pós Graduação-UFMG; **(B)** – estrutura de gestão colegiada do Programa (PPGCO) UFMG incluindo Professor aposentado (desde 10/02/2006), emérito, como membro efetivo do Colegiado do Programa (PPGCO).*(a seguir observam-se grifos nos extratos de texto das normas/resolução do relator)*

(**A/B**) - **RESOLUÇÃO COMPLEMENTAR No 01/2009**

De 27 de outubro de 2009 Aprova as **Normas Gerais de Pós-Graduação da UFMG**.

...**Art. 21**. A coordenação didática de cursos de Mestrado ou de Doutorado será exercida por Colegiado de Curso, presidido por um Coordenador e constituído segundo o Regulamento próprio de cada curso, atendidas as seguintes condições:

I - participação de docentes portadores do Grau de Doutor, ou de título equivalente, escolhidos entre os docentes permanentes do curso pertencentes ao **quadro efetivo ativo** da UFMG,...

Art. 24. São atribuições do Colegiado:...

X - definir critérios acadêmicos de credenciamento e de recredenciamento de docentes do curso;

XI - aprovar, mediante análise de curriculum vitae e de outros documentos pertinentes, o credenciamento de docente(s) permanente(s) e colaborador(es) e submetê-lo à aprovação da Câmara de Pós-Graduação;...

(**B**) – **REGIMENTO GERAL DA UFMG - RESOLUÇÃO COMPLEMENTAR Nº 03/2012, DE 27 DE NOVEMBRO DE 2012**

...Art. 71. São **títulos honoríficos** outorgados pela Universidade:...

Ata da Reunião Ordinária da Congregação da Faculdade de Medicina da Universidade Federal de Minas Gerais realizada no dia 23 de fevereiro de 2015.

§ 2o A concessão do título **de Professor Emérito** dependerá de proposta fundamentada, subscrita por, pelo menos, três membros da Congregação e aprovada em escrutínio secreto pelo voto de, no mínimo, dois terços dos seus membros....
Art. 79. O corpo docente da UFMG compreende...
§ 5o O **Professor Emérito**, definido no inciso III do art. 71 deste Regimento Geral e selecionado de acordo com o § 2o do mesmo artigo, poderá colaborar, voluntariamente, nas atividades acadêmicas da Universidade, em comum acordo com a direção da Unidade e a chefia do Departamento ao qual era vinculado antes de aposentar-se.,,,

Considerando que:

- ✓ A Profa. Vivian Resende foi credenciada como Professora Permanente do Programa (PPGCO) pela Câmara de Pós Graduação-PRPG-UFMG (datado de 22-maio-2014, com validade desse credenciamento pela administração central UFMG até maio de 2017), atendendo pedido formal e regimental do Colegiado do Programa (PPGCO). Pelas atuais normas regimentais da UFMG ela poderia voluntariamente desligar-se desta função (o que **não** tem registro formal no presente material documental) ou, com argumentação formal (encaminhamento de documento substantivo) do Colegiado do Programa (PPGCO), ter seu desligamento desta função analisado e referendado pela Câmara de Pós-Graduação (PRPG-UFMG) – o que também **não** tem registro formal no material analisado;
- ✓ Existe a incorporação continuada como membro efetivo do Colegiado do Programa (PPGCO) de professor aposentado (data da aposentadoria 10/02/2006) - emérito, com participação no processo eleitoral do atual coordenador (e de vários coordenadores anteriores) do Programa (PPGCO), também na decisão de um sem número de assuntos acadêmicos de natureza institucional variada e, atualmente, em assuntos referentes ao presente processo de reformulação do Programa (PPGCO), dentre os quais inclui-se o atual caso de exclusão da Profa. Vivian Resende do quadro de Professores Permanentes do Programa (PPGCO).

1 CONCLUSÃO

Diante do exposto, encaminho ao plenário voto **favorável** a aprovação da demanda institucional da Profa. Vivian, oficializando-se formalmente ao Colegiado do Programa de Pós-Graduação em Ciências Aplicadas à Cirurgia e à Oftalmologia (PPGCO): **(1)** a revisão administrativa com efeito suspensivo da sua exclusão do quadro de Professor Permanente do Programa (PPGCO) da Faculdade de Medicina da UFMG; **(2)** a notificação ao Programa e à PRPG de irregularidade regimental-UFMG na composição do Colegiado do Programa (PPGCO), mantendo Professor aposentado-emérito como membro efetivo. Tal fato compromete, em decorrência de desacordo com regimento vigente na UFMG, todas as decisões administrativas tomadas no âmbito do Programa (PPGCO) após a aposentadoria desse docente ocorrida em 10/02/2006.

Aprovado na sessão ordinária da congregação da faculdade de medicina realizada em
23 de fevereiro de 2014.

Ata da Reunião Ordinária da Congregação da Faculdade de Medicina da Universidade Federal de Minas Gerais realizada no dia 23 de fevereiro de 2015.

ANEXO 3 – PARECER PPGCO – RECURSO PROF. MARCELO HENRIQUE MAMEDE LEWER

Universidade Federal de Minas Gerais

Congregação da Faculdade de Medicina

Processo:	23072.054682/2014-36 Código CONARQ 020:024:024.12:024.121
Entrada:	01/12/2014
Setor de abertura:	Secretaria Geral Medicina
Interessado:	Marcelo Henrique Mamede Lewer
Assunto:	Recurso Recondução de Função Coordenador Curso
Detalhamento:	Recurso contra as deliberações do Colegiado do Curso de Pós-Graduação em Cirurgia e Oftalmologia da FM/UFMG

HISTÓRICO

Em 12 de dezembro de 2014 o Diretor da Faculdade de Medicina encaminhou o OF.DIR.309/14, solicitando emissão de parecer relativo a recurso contra deliberações do Colegiado do Curso de Pós-Graduação em Cirurgia e Oftalmologia da FM/UFMG, processo 23072.054682/2014-36, para apreciação em reunião da Congregação em fevereiro de 2015.
.
O processo foi constituído pelos seguintes documentos:

1. Ofício OF.DIR.309/14
2. Correspondência do Professor Marcelo Henrique Mamede Lewer, ao Diretor da Faculdade de Medicina, apresentando o recurso em análise
3. Anexos: I. Edital, de 31/07/2014, de convocação de eleição, a ser realizada em 12-14/08/2014, para preenchimento de três vagas para representante docente (efetivo e suplente) para composição do Colegiado do Programa de Pós-Graduação em Cirurgia e Oftalmologia.
   II – Ata da eleição de três membros titulares e suplentes do Colegiado do Curso de Pós-Graduação em Cirurgia e Oftalmologia, de 14/08/2014.
   III – Ata de reunião ordinária, de 20/08/2014, do Colegiado do Curso de Pós-Graduação em Cirurgia e Oftalmologia quando aconteceram a apresentação do novo Colegiado e a eleição do Coordenador e Subcoordenador.
   IV – Ofício OF. CPG 249/2014, da Coordenação do Centro de Pós-Graduação da FM/UFMG, informando ao Professor Marcelo Henrique Mamede Lewer que a Congregação é o órgão competente para analisar seu recurso.

Em sua correspondência, o Professor Marcelo Henrique Mamede Lewer apresenta e contesta os seguintes fatos:

1. Recondução dos professores Ivana Duval Araújo, Alcino Lázaro da Silva e Márcio Bittar Nehemy, e seus respectivos suplentes, para mais um mandato como membros do Colegiado do Programa de Pós-Graduação em Cirurgia e Oftalmologia.

2. Eleição dos professores Marcelo Dias Sanches, Maria Isabel T. D. Correia e Marco Aurélio Lana Peixoto, e seus suplentes, para composição do Colegiado.

Ata da Reunião Ordinária da Congregação da Faculdade de Medicina da Universidade Federal de Minas Gerais realizada no dia 23 de fevereiro de 2015.

3. Eleição, em 20/08/2014, dos Professores José Renan da Cunha Melo e Ivana Duval Araújo como Coordenador e Subcoordenador do Programa, pelo novo Colegiado.

Em suas considerações, o Professor Marcelo argumenta que a recondução dos membros do Colegiado, apesar de prevista pela Resolução Complementar 01/2009 do CEPE (artigo 21º, item II), ocorreu sem processo eleitoral.
Argumenta, também, que uma vez que o cargo de membro do Colegiado é admitido apenas a docentes permanentes do curso pertencentes ao quadro efetivo ativo da UFMG (Resolução Complementar 01/2009 do CEPE (artigo 21º, item I), a participação de Professor Emérito não é permitida.

O Professor ainda arrazoa que a eleição do Coordenador e Sub Coordenador do Programa foi realizada sem Edital de convocação com prazos para candidatura e recursos e até mesmo sem candidatura formal dos pretendentes.

Dessa forma, o solicitante do recurso pede:

1. O cancelamento do processo eleitoral realizado para os membros do Colegiado do Programa de Pós-Graduação em Cirurgia e Oftalmologia, com abertura de novo Edital contemplando as seis vagas;
2. Estabelecimento de uma comissão, designada pelo Centro de Pós-Graduação da FM/UFMG, para condução do processo eleitoral para membros do Colegiado;
3. Anulação do processo eleitoral para os cargos de Coordenador e Subcoordenador
4. Realização de nova eleição para Coordenador e Subcoordenador

Mérito
Com base na RESOLUÇÃO COMPLEMENTAR No 01/2009, de 27/10/2009, que aprova as Normas Gerais de Pós-Graduação da UFMG, é possível evidenciar a pertinência da alegação do Professor Marcelo de que a recondução dos membros do Colegiado, sem processo eleitoral, ocorreu em desacordo com as normas vigentes, que preconizam no artigo 23º da mesma Resolução que "*Os membros do Colegiado serão eleitos pelo conjunto dos docentes permanentes do respectivo curso*".

Da mesma forma, a composição do Colegiado do Programa de Pós-Graduação em Cirurgia e Oftalmologia que inclui um Professor Emérito não segue a resolução, em seu Art. 21º , item I: "*A coordenação didática de cursos de Mestrado ou de Doutorado será exercida por Colegiado de Curso, presidido por um Coordenador e constituído segundo o Regulamento próprio de cada curso, atendidas as seguintes condições:*
I - participação de docentes portadores do Grau de Doutor, ou de título equivalente, escolhidos entre os docentes permanentes do curso pertencentes ao quadro efetivo ativo da UFMG".
Acrescento que segundo a secretária do Programa, este não possui regulamento próprio.

Em relação à eleição do Coordenador e Subcoordenador, ocorrida em 20/08/2014, constata-se que a mesma se deu de forma não prevista nas normas, uma vez que o Colegiado votante incluía o Professor Emérito e não houve processo eleitoral regular. Segundo a ata da reunião ordinária de 20/08/2014, do Colegiado do Curso de Pós-Graduação em Cirurgia e Oftalmologia, o processo se deu da seguinte forma: "*O Coordenador do Programa informou que nenhum professor do Programa havia manifestado formalmente interesse em assumir a Coordenação e indicou o Professor José Renan da Cunha Melo para Coordenador e a Professora Ivana Duval Araújo para Subcoordenadora. Foi feita votação e o Professor José Renan da Cunha Melo (Coordenador) e a Professora Ivana Duval Araújo (Subcoordenadora) foram eleitos por unanimidade*".

Em relação à solicitação de cancelamento do processo eleitoral realizado para os membros do Colegiado, pôde-se perceber, na documentação analisada, que houve Edital de convocação pela Diretoria da Faculdade e o certame transcorreu de forma regular. Entretanto, causou-me estranheza a eleição do Professor Marcelo Dias Sanches, então coordenador do Programa. Isso fez com que no dia 20/08/2014, este Professor assumisse dois postos na reunião, como Coordenador e como membro. Isto está comprovado pela presença de duas assinaturas do mesmo Professor.

CONCLUSÂO:
Diante do exposto, apresento meu voto FAVORÀVEL às reivindicações de cancelamento da recondução, sem processo eleitoral, dos mandatos dos membros do Colegiado (Professora Ivana Duval Araújo, Professor Alcino Lázaro da Silva e Professor Márcio Bittar Nehemy e seus respectivos suplentes) e da eleição do Professor José Renan da Cunha Melo para Coordenador e da Professora Ivana Duval Araújo para Subcoordenadora do Programa de Pós-Graduação em Cirurgia e Oftalmologia da Faculdade de Medicina da Universidade Federal de Minas Gerais.

Ata da Reunião Ordinária da Congregação da Faculdade de Medicina da Universidade Federal de Minas Gerais realizada no dia 23 de fevereiro de 2015.

No entanto, considero que a eleição dos professores Maria Isabel T. D. Correia e Marco Aurélio Lana Peixoto, e seus suplentes, pela maioria dos votos para composição do Colegiado, foi regular, segundo a ata de 14/08/2014. A eleição do Professor Marcelo Dias Sanches ainda carece de certificação.

Considero também procedente o pedido de instalação de uma comissão para condução do processo eleitoral dos novos membros e coordenadores do Programa de Pós-Graduação em Cirurgia e Oftalmologia, que certamente contribuirá para o bom andamento do processo.

Aprovado na sessão ordinária da congregação da faculdade de medicina realizada em
23 de fevereiro de 2014.

ANEXO 4 – PARECER FINAL – PROMOÇÃO PROFESSOR TITULAR – PROFA. HELENICE GOBBI - APM

PARECER FINAL DA COMISSÃO ESPECIAL DE AVALIAÇÃO

Ao término da avaliação do pedido de Promoção da Classe de Professor Associado IV, com denominação Classe D, para a Classe E, com denominação de Titular da Carreira de Magistério Superior da Faculdade de Medicina, da candidata Helenice Gobbi, processo nº 23072016851/2014-30, a Comissão verificou o preenchimento cumulativamente de todos os requisitos estabelecidos na Resolução Nº 04/2014 do Conselho Universitário da UFMG.
Com base na apresentação e análise do Memorial e avaliação do desempenho acadêmico da candidata, a Comissão aprovou a promoção da docente à Classe E, Professor Titular.
Belo Horizonte, 27 de janeiro de 2015

Prof. Fausto Edmundo Lima Pereira.
Membro

Prof. Luiz Fernando Bleggi Torres
Membro

Profa. Maria Aparecida Marchesan Rodrigues
Secretária

Profa. Silvana Maria Eloi Santos
Presidente

ANEXO 5 – RESOLUÇÃO

RESOLUÇÃO Nº 01 DE 23 DE FEVEREIRO DE 2015

Dispõe sobre alguns detalhes e competências operacionais específicas objetivando melhor desenvolvimento de etapas do processo administrativo envolvido na Promoção docente para a Classe E, Professor Titular, de acordo com a Resolução Complementar 04/2014 do Conselho Universitário UFMG.

A CONGREGAÇÃO DA FACULDADE DE MEDICINA DA UNIVERSIDADE FEDERAL DE MINAS GERAIS, no uso de suas atribuições estatutárias e regimentais, resolve:

Art. 1º Estabelecer que é competência da Câmara Departamental ou órgão colegiado afim:

Ata da Reunião Ordinária da Congregação da Faculdade de Medicina da Universidade Federal de Minas Gerais realizada no dia 23 de fevereiro de 2015.

a) Indicar para a Comissão Avaliadora pelo menos 6 (seis) membros titulares e 3 (três) suplentes, todos Professores Titulares que tenham o título de Doutor ou Livre-Docente, da área de conhecimento ou de áreas afins dos potenciais candidatos à promoção docente para a classe E – Professor Titular.

b) Desses docentes indicados, deverão ser pelo menos 6 (seis) externos à UFMG.

Parágrafo único – Considerando a prévia listagem dos potenciais candidatos do Departamento a esse tipo de promoção, na composição dessa listagem para a Comissão Avaliadora deve-se evitar nomes que impliquem em conflitos de interesse, relações acadêmicas (tipo orientador/orientando, ex-orientador, dentre outras).

Art. 2º Estabelecer que é competência da Congregação da Faculdade de Medicina da UFMG escolher dentre os Professores Titulares indicados pela Câmara Departamental ou órgão colegiado afim os 4 (quatro) membros titulares e 2 (dois) suplentes, sendo no mínimo 3 (três) membros titulares e 1 (um) suplente externos à UFMG.

Art. 3º A presente Resolução entra em vigor na data de sua publicação no portal eletrônico da Faculdade de Medicina da UFMG.

Aprovada - 23/02/2015 - Congregação da Faculdade de Medicina da UFMG

Ata da Reunião Ordinária da Congregação da Faculdade de Medicina da Universidade Federal de Minas Gerais realizada no dia 25 de março de 2015.

Aos vinte e cinco dias do mês de março do ano de dois mil e quinze, às oito horas, na sala das sessões, n° 029, mediante prévia convocação pessoal, reuniu-se em sessão ordinária a Congregação da Faculdade de Medicina da Universidade Federal de Minas Gerais, sob a Presidência do Senhor Diretor da Faculdade de Medicina, Prof. Tarcizo Afonso Nunes, e com a presença dos membros: Vice-Diretor da Faculdade de Medicina, Prof. Humberto José Alves; Diretora do Hospital das Clínicas, Profa. Luciana de Gouvêa Viana; Coordenadora do Colegiado do Curso de Medicina, Profa. Alamanda Kfoury Pereira, Coordenadora do Colegiado do Curso de Fonoaudiologia, Profa. Letícia Caldas Teixeira; Coordenador do Colegiado do Curso Superior de Tecnologia em Radiologia, Prof. Paulo Márcio Campos de Oliveira. **Chefes de Departamentos:** Aparelho Locomotor, Prof. Marco Antônio Percope de Andrade; Cirurgia, Prof. Renato Santiago Gomez; Clinica Médica, Prof. Unaí Tupinambás; Fonoaudiologia, Profa. Patrícia Cotta Mancini; Ginecologia e Obstetrícia, Profa. Márcia Mendonça Carneiro; Anatomia e Imagem, Prof. Reginaldo Figueiredo; Oftalmologia e Otorrinolaringologia, Profa. Ana Rosa Pimentel Figueiredo; Pediatria, Profa. Cláudia Regina Lindgren Alves; Propedêutica Complementar, Profa. Sandra Guerra Xavier; Saúde Mental, Prof. Humberto Corrêa da Silva Filho. **Representantes dos Coordenadores dos Cursos de Pós-Graduação:** Elza Machado de Melo, Profa. Teresa Cristina de Abreu Ferrari, Profa. Ana Cristina Simões e Silva. **Representantes dos Professores Titulares:** Prof. Antonio Luiz Pinho Ribeiro. **Representantes dos Professores Não Titulares:** Prof. Alexandre Varella Giannetti, Prof. Rafael Calvão Barbuto e Profa. Maria Aparecida Martins. **Representante discente:** Dênia Romão Ferreira (Radiologia). **Representantes dos Funcionários Técnicos e Administrativos:** Sr. Maurílio da Silva Elias, Sr. Sérgio Eduardo Rocha Correa (suplente), Sr. Ronaldo Cássio da Silva, Sr. Isaias José Ramos de Oliveira (suplente). **Justificaram a ausência**: Professores: Paula Vieira Teixeira Vidigal, Antônio Thomaz Gonzaga da Matta Machado, Zilma Silveira Nogueira Reis, Fernando Marcos dos Reis, Prof. Gustavo Pinto da Matta Machado. **Ausentes:** Professores: Eduardo Alves Bambirra, Jorge Andrade Pinto, Cleonice de Carvalho Coelho Mota; Acadêmicos: Daniela Matias Von Randow (FON), Yohane Cristina Guimarães Jardim (FON). Havendo *quorum* regimental o Sr. Presidente iniciou a sessão com os seguintes comunicados: **1-** Foram publicadas as aposentadorias dos Servidores: Prof. Mauro Ivan Salgado; Prof. Francisco de Paula Câmara; Sr. Paulo Ferreira Silva; Profa. Rosa Maria Quadros Nehmy e Sra. Nanci Ferreira de Lourdes Carneiro. **2-** Deu boas vindas aos novos membros da Congregação, Professora Sandra Guerra Xavier, eleita Chefe do Departamento de Propedêutica Complementar e Dênia Romão Ferreira, representante discente do Curso Superior de Tecnologia em Radiologia. **3-** Informou que a Profa. Regina Amélia Lopes Pessoa de Aguiar, lotada no Departamento de Ginecologia e Obstetrícia, foi indicada como representante da Faculdade de Medicina no Comitê Estadual de prevenção da mortalidade materna, infantil e fetal do Estado de Minas Gerais. **4-** O Sr. Presidente apresentou ao plenário dois ofícios (ANEXO 1), onde a Coordenação do Programa de Pós-Graduação em Cirurgia e Oftalmologia (PPGCO), envia suas manifestações com argumentos contrários aos provimentos dados por esta Congregação na sessão realizada em 23/02/2015, recomendados pelos relatores das matérias dos recursos interpostos pelos Professores Marcelo Henrique Mamede Lewer (contra as deliberações do Colegiado do Curso de Pós-Graduação em Cirurgia e Oftalmologia) e Vivian Resende (pedido de revisão administrativa com efeito suspensivo em face da decisão do PPGCO que realizou o seu descredenciamento do corpo docente permanente). O Sr. Presidente informou que os pareceres aprovados na sessão passada foram encaminhados para a Pró-Reitoria de Pós-Graduação da UFMG e para o PPGCO. Em seguida o plenário ponderou algumas questões, tais como: os pareceres apresentados na última sessão tratam de assunto polêmico e de grande relevância que exigiu uma decisão

imediata da Congregação; é fato que os relatores designados para emissão dos pareceres se basearam nas informações recebidas, entretanto, a Congregação deveria ter ouvido a outra parte interessada e os documentos apreciados na sessão de hoje deveriam ser apresentados e apreciados na sessão que julgou e aprovou os pareceres. O Sr. Presidente disse que tentou de todas as formas dar solução ao assunto sem ter que chegar a este plenário. Entretanto, o seu pedido não foi atendido pela Coordenação do PPGCO. Foi pontuado ainda que por se tratar de assunto de grande importância e talvez um dos mais debatidos por este plenário com decisões que poderão trazer sérias implicações e, após conhecer os argumentos da Coordenação do PPGCO, ficou evidenciado diante das manifestações apresentadas na presente sessão, que a matéria julgada na sessão passada (23/02/2015) deveria ter sido melhor trabalhada. Foi colocado ainda como reflexão se não seria viável refazer os pareceres e retomar o tema, fazendo uma revisão ou solicitação de vista ao processo, sem, contudo, desrespeitar os trabalhos dos Relatores. O Sr. Presidente disse que nas normas gerais da Pós-Graduação cabe ao colegiado do Programa credenciar o professor, mas não diz que compete a este descredenciá-lo. Contudo, ao final de três anos cabe ao Programa renovar ou não o credenciamento do professor. Em relação ao recurso apresentado pelo Professor Marcelo Henrique Mamede, é impossível atender o que ele propõe, pois implica na anulação de títulos de pós-graduação já aprovados. Foi salientado que qualquer membro poderia ter pedido vista ao processo, entretanto, isto não ocorreu. Foi observado também que os argumentos apresentados nos documentos pelo PPGCO não anulam os erros formais cometidos pelo referido programa, sendo pouco provável mudar a deliberação desta Congregação. A fim de evitar o conflito de interesses, observou-se que os pareceres deveriam ter sido emitidos por pessoas externas à Faculdade de Medicina e que a Procuradoria Jurídica da UFMG deveria ter sido consultada. Compete a outros fóruns superiores resolver a questão, não cabendo mais discussão nesta Congregação. Não havendo outras manifestações, o Sr. Presidente encerrou a discussão dizendo que manterá a Congregação informada em relação aos desdobramentos do processo em questão. **3-** O Sr. Presidente deu conhecimento de que a Profa. Vivian Resende, Presidente da CPAADD faria apresentação do relatório consolidado INA 2013 nesta sessão. Antes, porém, a pedido da Profa. Vivian, a Diretoria convidou a Presidente da CPPD, Profa. Ana Maria Figueiredo, para apresentar na sessão de hoje esclarecimentos sobre o relatório INA. Em seguida informou que a Profa. Ana Maria Figueiredo justificou, por meio de carta, a impossibilidade de apresentar o tema proposto, uma vez que o INA encontra-se em fase de reformulação, ajustes e avaliação. **EXPEDIENTE.** Ata da sessão realizada em 23/02/2015. Foram feitas correções ortográficas e as seguintes alterações: **na linha 164, onde se lê:** "O Prof. Eduardo Bambirra disse não ter conhecimento, apenas ouve dizer que chega à administração central da UFMG que a Faculdade de Medicina costuma esquivar das normas da UFMG.", **leia-se**: "O Prof. Eduardo Bambirra disse não ter conhecimento, apenas ouve dizer que chega à administração central da UFMG que a Faculdade de Medicina por vezes desconhece as normas da UFMG."; **na linha 165, foi acrescentado o seguinte texto:** O Prof. Alexandre Giannetti esclareceu que a irregularidade do Professor Emérito já havia sido detectada e que ele não mais pertencia ao colegiado do referido curso. **na linha 205, foi acrescentado o seguinte texto:** "O Prof. Alexandre Giannetti explicou que o nome do Prof. Marcelo Sanches aparecia duas vezes na ata de reunião da eleição do novo coordenador porque ele era o coordenador que deixava o cargo, mas já figurava como novo integrante do colegiado recém-eleito. Mas isto não implicaria que ele estivesse votando em duplicidade. Ao final, o Prof. Alexandre Giannetti perguntou se era obrigatória a confecção de edital para eleição de coordenador e a Profa. Ana Cristina respondeu afirmativamente e comentou-se que aparentemente tal edital não fora elaborado."Ao final foi solicitado que a ata da sessão anterior a ser aprovada fosse encaminhada aos membros com pelo menos

uma semana de antecedência da realização da próxima sessão. **ATOS APROVADOS *ad referendum.*** Os atos que seguem no **ANEXO 2**, foram referendados pelo plenário sem discussões e por unanimidade. **PAUTA. ITEM I - PARECER RELATIVO AO PEDIDO DE TÍTULO DE NOTÓRIO SABER NA ÁREA DE RADIOLOGIA DE INTERESSE DO SR. JORGE DO NASCIMENTO. PARECERISTA: PROF. HUMBERTO CORRÊA DA SILVA FILHO.** O Sr. Presidente solicitou ao Prof. Humberto Corrêa da Silva Filho, membro da Comissão designada por esta Congregação, da qual também participaram os Professores Marcelo Henrique Mamede Lewer e Marco Aurélio Romano-Silva, para apresentar o parecer. O parecer (**ANEXO 3**) foi apresentado sendo destacados alguns pontos considerados relevantes: trata-se de pedido de concessão de título de notório saber de interesse do Sr. Jorge Nascimento, técnico em radiologia, com uma série de palestras na área de radiologia, três livros e um artigo científico publicado em 1978. Em 2003 protocolizou pedido de concessão de Titulação de Notório Saber na Faculdade de Medicina da UFRJ, o que foi indeferido com o argumento de que o requerente deve apresentar diploma de nível superior em Medicina e que tenha alto grau de reconhecimento e seja considerada referência nacional na especialidade médica. O parecer da Comissão baseou-se na Lei de Diretrizes e Bases da Educação nº 9394/96, artigo 66, preceituando que o notório saber, reconhecido por universidade com curso de doutorado em área afim, poderá suprir a exigência de título acadêmico. Contudo, a UFMG por não possuir curso de doutorado na área pleiteada ou afim, não está apta a conceder o título de Notório Saber. Portanto, o voto da Comissão foi pelo indeferimento do pedido do Sr. Jorge do Nascimento. Votou-se o parecer que foi aprovado com vinte e sete votos, por unanimidade. **ITEM II - PEDIDO DE ALTERAÇÃO DE REGIME TRABALHO DOS DOCENTES: DANIEL VITOR DE VASCONCELOS SANTOS – OFT (DE PARA 40H), CLAUDEMIR ROBERTO AGUILAR – CLM (DE PARA 20H), MARCELO GROSSI ARAÚJO – CLM (20H PARA 40H), BERNARDO ALMEIDA CAMPOS – CIR (DE PARA 40H) E ANDY PETROIANU – CIR (DE PARA 40H).** Na oportunidade, antes de apreciar os pedidos de alteração de regime de trabalho constantes neste item da ordem do dia, o Sr. Presidente informou que o CEPE aprovou o índice apresentado pela Faculdade de Medicina em relação aos 40% de docentes em Dedicação Exclusiva. Segundo informações da Presidente da CPPD, Profa. Ana Maria Figueiredo, os pedidos de alteração de regime de trabalho encaminhados à CPPD por esta Faculdade no ano passado serão avaliados e, somente depois de somar a quantidade de vagas colocadas em concurso para magistério em regime 40 horas, mais os pedidos de vagas para este regime, a CPPD poderá saber se o índice mínimo será atingido ou não. Foram feitos alguns comentários acerca da informação prestada pelo sr. Presidente e em seguida foram aprovados, por unanimidade, os pedidos de alteração de regime de trabalho dos professores: Daniel Vitor de Vasconcelos Santos – OFT (DE para 40h), Claudemir Roberto Aguilar – CLM (DE para 20h), Marcelo Grossi Araújo – CLM (20h para 40h), Bernardo Almeida Campos – CIR (DE para 40h) e Andy Petroianu – CIR (DE para 40h). Os pedidos ora aprovados serão encaminhados para a CPPD no mês de abril, conforme norma para esta finalidade. Foi lembrado que os pedidos de alteração de trabalho que por ventura possam surgir ao longo do mês de abril, deverão ser aprovados na sessão da Congregação a ser realizada em 29 de abril, restando, portanto, apenas o dia 30 de abril para envio desses pedidos à CPPD. **ITEM III - DESIGNAÇÃO DE COMISSÃO DA CONGREGAÇÃO OU CÂMARAS DEPARTAMENTAIS PARA AVALIAR OS PEDIDOS DE PROGRESSÃO DOCENTE.** O Sr. Presidente explicou que de acordo com a resolução 04 de 2014, compete à congregação avaliar os pedidos de progressão docente. Sugeriu, portanto, que seja designada comissão da Congregação ou que cada Departamento designe comissão para avaliar os pedidos de progressão dos docentes. Após breve discussão, a proposta de Comissão

designada pelas Câmaras Departamentais integrada por três membros, foi aprovada com vinte e quatro votos, sendo registrada uma abstenção. **ITEM IV - SOLICITAÇÃO DA 138ª TURMA DO CURSO DE MEDICINA PARA SEPARAR O ATO DE COLAÇÃO DE GRAU OFICIAL DO FESTIVO.** O Sr. Presidente introduziu o tema informando que são vários os motivos apresentados por alunos para seja concedida a colação de grau individual, tais como: parcela de alunos que não fizeram pagamento à comissão de formatura, aprovação em concurso público, motivos pessoais, etc. Lembrou que em anos anteriores, por deliberação desta Congregação, os atos de colação de grau oficial e festivo eram separados, com o objetivo de agilizar a entrega do diploma. Entretanto, a Diretoria anterior, constatou que esses atos (oficial e festivo), às vezes, eram realizados em datas muito próximas, não justificando a antecipação da emissão do diploma. Diante disto resolveu-se discutir na Congregação a viabilidade de haver dois atos de colação de grau, sendo um oficial e o outro festivo. Não encontrando argumentos suficientes para realização de dois atos, ficou decidido apenas um ato de colação de grau para os alunos do Curso de Medicina, realizado em local e horário definidos entre a turma e a Diretoria, que costumeiramente acontece no Expominas ou no Mineirinho. Contudo, vários alunos procuram a Diretoria solicitando colar grau separado de sua turma. Esses pedidos têm crescido e gerado um esforço a mais por parte da Secretaria Geral, responsável pelas confecções de atas. Além disso, o livro de colação de grau fica repleto de atas individuais ou de pequenos grupos. O representante da turma 138 do Curso de Medicina, Erickson Ferreira Gontijo, solicitou à Diretoria antecipação da colação de grau de sua turma, uma vez que, diante da disponibilidade de datas, só conseguiram agenda para o dia 24 de julho, no Mineirinho, sendo que o diário de classe fecha no dia 26 de junho. A Diretoria reuniu-se com o acadêmico Erickson, a Coordenadora do Colegiado do Curso de Medicina, Profa. Alamanda Kfoury Pereira e a Secretária Geral para discutir a solicitação. Contudo, compete à Congregação apreciar e decidir como se dará o ato de colação de grau. Na opinião da Profa. Alamanda Kfoury deve-se estabelecer normativas para esta finalidade, principalmente às questões referentes ao Colegiado. Umas das exceções costumeiramente atendidas, para pedidos de colação de grau antecipada, são daqueles alunos aprovados em concurso público. Considera que a separação do ato oficial do festivo traz conforto para o aluno que, por algum motivo, não queira participar da colação de grau festiva. A acadêmica Dênia Romão, do Curso Superior de Tecnologia em Radiologia, perguntou se uma vez aprovado o ato de colação de grau de modo separado (oficial e festivo), estariam contemplados os demais cursos de graduação desta Faculdade. O Sr. Presidente respondeu que não, mesmo porque os demais cursos (fonoaudiologia e tecnologia em radiologia) não tem apresentado demandas semelhantes das dos formandos do Curso de Medicina. Foi colocado pelo plenário que deve haver apenas uma colação de grau, cujo caráter deve ser oficial com realização no Salão Nobre da Faculdade de Medicina, limitando o número de convidado conforme o número de assentos no auditório da Faculdade de Medicina. A proposta de que a colação de grau para os alunos do curso de medicina seja feita em ato único no Salão Nobre da Faculdade de Medicina, em dia e horário agendado entre a Diretoria e Colegiado do Curso de Graduação em Medicina, foi votada e aprovada por unanimidade com vinte e sete votos. Diante de tal deliberação, a Diretoria e demais membros da comunidade universitária não têm mais a obrigação de estarem presentes na cerimônia organizada pela turma que tem custos financeiros e que normalmente é realizada em horário não condizente ao expediente da Faculdade, e em local externo à Universidade. **ITEM V - DESIGNAÇÃO DE COMISSÃO EXAMINADORA PARA PROMOÇÃO À CLASSE DE ASSOCIADO.** O Sr. Presidente solicitou ao plenário sugestões de nomes de professores das Classes de Professor Associado e de Professor Titular para integrar comissão examinadora que irá avaliar os pedidos de candidatos a promoção à Classe de Professor

Ata da Reunião Ordinária da Congregação da Faculdade de Medicina da Universidade Federal de Minas Gerais realizada no dia 25 de março de 2015.

Associado. Disse que até a presente data não houve inscrição de candidatos, porém o prazo final para recebimento de inscrições se expira em 31 de março. A comissão examinadora, segundo resolução nº 04/2014 deverá ser integrada por três membros efetivos, sendo um externo à Unidade e um membro suplente. A Diretoria da Escola de Enfermagem, por solicitação da Diretoria da Faculdade de Medicina, apresentou o nome da Professora Sônia Maria Soares, para integrar a Comissão. Na ocasião foram sugeridos também os seguintes nomes: Prof. Paulo Caramelli, Prof. Flávio Chaimovicz, Prof. Luiz Armando Cunha De Marco, Profa. Cleonice de Carvalho Coelho Mota e Profa. Rocksane de Carvalho Norton. Esses nomes foram aprovados por unanimidade, cabendo à Diretoria consultá-los quanto à aceitação em participar da Comissão Examinadora. **ITEM VI – A) DESIGNAÇÃO DE COMISSÃO EXAMINADORA PARA AVALIAR OS PEDIDOS DE PROMOÇÃO À CLASSE DE PROFESSOR TITULAR, DOS DEPARTAMENTOS DE ANATOMIA E IMAGEM, PEDIATRIA, SAÚDE MENTAL, GINECOLOGIA E OBSTETRÍCIA, OFTALMOLOGIA E OTORRINOLARINGOLOGIA e PROPEDÊUTICA COMPLEMENTAR. B) ALTERAÇÃO DE MEMBROS DAS COMISSÕES EXAMINADORAS DOS DEPARTAMENTOS DE MEDICINA PREVENTIVA E SOCIAL E CIRURGIA. A)** A Congregação apreciou e aprovou as sugestões de nomes de professores para compor Comissão Examinadora, encaminhadas pelos departamentos: **ANATOMIA E IMAGEM** – Prof. Marcelo Benício dos Santos (UFBA), Prof. Hilton Augusto Koch (UFRJ), Prof. Sérgio Aron Azjen (UNIFESP), Prof. Joel Alves Lamounier (UFSJ), Prof. Marcelo Simão Ferreira (UFU), Prof. Benedito Oscar Colli (USP), e os Professores da Faculdade de Medicina da UFMG, Ênio Roberto Pietra Pedroso, Luiz Gonzaga Vaz Coelho e Gifone Aguiar Rocha. **PEDIATRIA – Membros titulares:** Profa. Elsa Regina Justo Giugliani (UFRGS), Profa. Sandra Josefina Ferraz Ellero Grisi (USP), Giselia Santos Vieira (UFPE), Profa. Maria Marluce dos S. Vilela (FCM – UNICAMP), Profa. Silvana Maria Elói Santos (UFMG), Humberto Corrêa da Silva Filho (UFMG). **Membros suplentes:** Prof. Joel Alves Lamounier (UFJS), Prof. Antonio José Ledo Alves da Cunha (UFRJ) e Prof. Paulo Caramelli (UFMG). **SAÚDE MENTAL** –Prof. Antônio Egidio Nardi (UFRJ), Prof. Geraldo Busatto Filho (USP), Prof. Antonio Waldo Zuardi (USP – RP), Prof. José Alberto Del Porto (UNIFESP), Prof. Flávio Kapczinsck (UFRS), e os Professores da Faculdade de Medicina da UFMG, Marco Aurélio Romano-Silva, Humberto Corrêa da Silva Filho, Antonio Luiz Pinho Ribeiro. Na ocasião o Prof. Humberto Corrêa manifestou impedimento em participar da Comissão por ser o Chefe do Departamento de Saúde Mental. Diante de tal manifestação, os professores sugeridos, com exceção dos professores Humberto Corrêa e Flávio Kapczinsk, foram aprovados para integrarem a Comissão Examinadora, sendo os três primeiros nomes para membros titulares externos à UFMG, o quarto nome para membro suplente externo à UFMG, Prof. Marco Aurélio Romano-Silva, para membro titular da UFMG e o Prof. Antonio Luiz Pinho Ribeiro para membro suplente da UFMG. **GINECOLOGIA E OBSTETRÍCIA –** Prof. Aarão Mendes Pinto Neto (UNICAMP), Prof. Joel Alves Lamounier (UFSJ), Prof. Rui Alberto Ferriani (USP-RP), Profa. Maria Celeste Osorio Wender (UFRGS), Prof. Eduardo Pandolfi Passos (UFPR), Prof. Eddie Fernando Cândido Murta (UFTM), e os Professores da Faculdade de Medicina da UFMG, Humberto Correa da Silva Filho, Paulo Caramelli, Manoel Otávio da Costa Rocha e Agnaldo Lopes da Silva. **OFTALMOLOGIA E OTORRINOLARINGOLOGIA –** Professores Externos à UFMG: Lineu César Werneck, Prof. Fernando Cendes, Prof. Jaderson Costa Dacosta, Prof. Jacó Lavinsky, Prof. Adalmir Morterá Dantas, Prof. Marcos Raimundo Gomes de Freitas e Prof. Osvaldo José Moreira do Nascimento; Professores da UFMG: Prof. Paulo Caramelli e Márcio Bittar Nehemy. **PROPEDÊUTICA COMPLEMENTAR – Membros titulares:** Prof. Paulo Augusto Moreira Camargos (UFMG), Prof. Joel Alves Lamounier (UFSJ), Prof. Luiz Alberto

Magna (UNICAMP), Profa. Marília de Arruda Cardoso Smith (UNIFESP), Prof. Renato Soibelmann Procianoy (UFRGS). **Membros suplentes:** Profa. Cleonice de Carvalho Coelho Mota (UFMG), Profa. Rosana Fiorini Puccini (UNIFESP), Profa. Elsa Regina Justo Giugliani (UFRGS). O Sr. Presidente informou que os nomes dos professores acima aprovados, com exceção do Departamento de Saúde Mental, serão encaminhados para a Comissão Assessora da Congregação para, após análise, escolher aqueles que irão integrar a Comissão Examinadora. **B)** Foram apreciadas as substituições de membros das Comissões Examinadoras para promoção à Classe de Professor Titular dos departamentos: **MEDICINA PREVENTIVA E SOCIAL** – na sessão anterior esta Congregação aprovou os nomes dos professores Gastão Wagner de Souza Campos (UNICAMP), Cláudia Maria de Rezende Travassos (Oswaldo Cruz), Juan Stuardo Yazlle Rocha (USP), Tereza Cristina de Abreu Ferrari (FM-UFMG) – na qualidade de membros efetivos; Waleska Teixeira Caiaffa (FM-UFMG) e Henry de Holanda Campos (UFC). Ocorreu que os Professores Jairnilson Silva Pain e Gastão Wagner de Souza Campos manifestaram-se impossibilitados de participar da Comissão. Diante deste motivo, o Prof. Henry de Holanda Campos, designado para membro suplente, passou a assumir a posição de membro efetivo, sendo designado o Prof. Volney de Magalhães Câmara (UFRJ) para atuar como membro suplente da referida Comissão. **CIRURGIA -** na sessão anterior esta Congregação aprovou os nomes dos professores Luiz Armando Cunha De Marco (FM-UFMG), Francisco Sampaio (UNIFESP), Lydia Masako Ferreira (UNIFESP), Antonio Carlos Ligocki Campos (UFPR) – na qualidade de membros efetivos; Sebastião Nataniel da Silva Gusmão (FM-UFMG) e Winston Bonetti Yishida (UNESP), na qualidade de membros suplentes. Posteriormente, ocorreu que os Professores Francisco Sampaio e Winston Bonetti Yishida manifestaram-se impossibilitados de participar da Comissão. Diante deste motivo, o Departamento de Cirurgia apresentou os nomes dos Professores Cleber Dario Kruel (UFRS) em substituição ao Prof. Francisco Sampaio, e do Prof. Augusto Diogo Filho (UFU) em substituição ao Prof. Winston Bonetti Yishida. Sem debates as substituições foram aprovadas por unanimidade. **ITEM VII – AVALIAÇÕES FINAIS DOS ESTÁGIOS PROBATÓRIOS DE INTERESSE DOS DOCENTES: AGNALDO LOPES DA SILVA FILHO – GOB (RELATIVO À CLASSE DE PROFESSOR ADJUNTO), MILENA SORIANO MARCOLINO – CLM, ROSA WEISS TELLES – CLM, MÁRCIO WEISSHEIMER LAURIA– CLM.** Sem debates e por unanimidade a Congregação aprovou as avaliações finais dos estágios probatórios dos docentes descritos no cabeçalho deste item da ordem do dia. **ITEM VIII - SOLICITAÇÃO DE FUNCIONÁRIOS TÉCNICOS ADMINISTRATIVOS – ESTACIONAMENTO CAMPUS SAÚDE.** O Sr. Maurílio da Silva Elias leu o documento redigido pelos servidores técnicos e administrativos em educação solicitando algumas medidas em relação ao estacionamento do *Campus* Saúde (**ANEXO 4**). Enfatizou as decisões tomadas pela Comissão do *Campus* Saúde sem ouvir os usuários e sem ao menos ter havido reunião ampliada entre as três Unidades do Campus Saúde, tal como o comunicado de 27/02/2015, divulgado para todos os usuários do estacionamento que a Comissão do Campus Saúde decidiu implantar o sistema de rodízio de veículos no estacionamento do Campus Saúde, e decidiu implantar a carona solidária, conforme condicionamento da Prefeitura de Belo Horizonte para que seja fornecido ao Campus Saúde o licenciamento urbanístico para realização de obras previstas. Externou respeito aos colegas que compõem a Comissão do *Campus* Saúde e à sua Chefia. Lembrou que as normas de utilização do estacionamento do *Campus* Saúde, até então vigentes, foram decididas em reunião ampliada dos órgãos superiores da Escola de Enfermagem, Faculdade de Medicina e Hospital das Clínicas da UFMG, realizada em 15 de dezembro de 2004. A Comissão do *Campus* saúde inclui a categoria EBSERH que não está contemplada nas normas deliberadas naquela ocasião. A imposição

de rodízio pela PBH para liberar o alvará de funcionamento da FM, coloca como condição o rodízio dos veículos. Diante destes motivos, os Servidores Técnicos Administrativos da Faculdade de Medicina da UFMG pedem a suspensão do cadastramento e que, se houver bom senso, não seja efetuado o cadastro para a EBSERH. A Comissão do Campus Saúde tem que reconhecer o equívoco cometido. O Sr. Presidente concordou de ter havido equívoco na forma como foi comunicado o credenciamento e o recredenciamento dos veículos. Explicou a Profa. Luciana Gouvêa que os servidores públicos EBSERH tem inscrição SIAPE, apesar de serem contratados pelo regime CLT e não pelo RJU. Considerando que são concursados o Reitor da UFMG reconhece esta categoria e estende a estes o acesso às dependências da UFMG da mesma forma que têm os Servidores Públicos RJU. Disse que a partir do próximo mês serão desligados funcionários FUNDEP. Em relação à decisão do rodízio e carona solidária, foram definidos a partir de vinte motivos apresentados pela Prefeitura de Belo Horizonte. A condição imposta pela PBH para a implantação do rodízio de veículos e da carona solidária é devido ao tamanho do estacionamento do *Campus* Saúde. Portanto, a Comissão precisa apresentar para a Prefeitura uma proposta. Não há nenhum demérito em reconhecer que a Comissão cometeu equívoco. A Profa. Alamanda Kfoury propôs que as três unidades se reúnam de modo ampliado para decidir questões que venham a atingir as normas do estacionamento. Ao final das discussões, foi deliberado pelo encaminhamento de propostas à Comissão do *Campus* Saúde, para que seja realizada reunião de urgência com objetivos de suspender os novos cadastramentos e chamar as Unidades do Campus Saúde para reunião ampliada. Nada mais havendo a tratar, o Sr. Presidente agradeceu a presença de todos e encerrou a Sessão. Para constar, lavrei a presente ata que segue assinada por mim, Arlete Bozzi de Morais, Secretária Geral e pelo Sr. Presidente da Congregação.

Ata da Reunião Ordinária da Congregação da Faculdade de Medicina da Universidade Federal de Minas Gerais realizada no dia 25 de março de 2015.

ANEXO 1 –

OF.CPG.PPGCO.149/2015

Belo Horizonte, 06 de março de 2015.

Exmo. Senhor

Professor Tarcizo Afonso Nunes

DD Diretor da Faculdade de Medicina da UFMG

Referência: OF.DIR 051/2015 de 24 de fevereiro de 2015

Ilmo. Senhor Diretor,

O Colegiado do Programa de Pós–Graduação em Ciências Aplicadas à Cirurgia e à Oftalmologia (PPGCO), da Faculdade de Medicina da UFMG comunicado da decisão da Egrégia Congregação em dar provimento ao PEDIDO DE REVISÃO ADMINISTRATIVA COM EFEITO SUSPENSIVO datado de 08 de dezembro de 2014, pela Professora Vivian Resende *em face da decisão do Colegiado do Programa de Pós-Graduação em Ciências aplicadas à Cirurgia e à Oftalmologia (PPGCO) que realizou o seu descredenciamento do corpo docente permanente envia* os argumentos contrários ao provimento recomendado pelo relator da matéria e aprovado pela Egrégia Congregação, da Faculdade de Medicina da UFMG.

I- Breve síntese dos fatos

1. O Coordenador do Programa de Pós Graduação em Ciências aplicadas à Cirurgia e à Oftalmologia, Prof. José Renan da Cunha Melo, foi eleito pelo Colegiado do Programa no dia 20.08.2014, por unanimidade, e teve a sua indicação efetivada pela Universidade Federal de Minas Gerais pela Portaria nº 7356 de 28 de outubro de 2014, da Pró-Reitoria de Recursos Humanos, publicada na página 33 do Diário Oficial da União em 10 de novembro de 2014.
2. No dia 12 de novembro de 2014 o Coordenador participou da primeira reunião do Colegiado na qual apresentou proposta para ser aplicada imediatamente, visando à reformulação do corpo docente do PPGCO como medida mais urgente para reverter a situação de grave crise que atravessava o Programa.
3. Para atender aos requisitos da CAPES o Colegiado do Programa entendeu ser absolutamente necessária a reformulação estrutural do PPGCO. Como o tempo para proceder a essas modificações era curto decidiu iniciar, a reforma pelo corpo docente. A proposta do Coordenador de que, para figurar como permanente cada docente precisaria ter publicado dois artigos Qualis A (A1 e/ou A2) e dois artigos Qualis B1 no período 2012/2013/2014 e ter sido orientador de pelo menos duas dissertações ou teses, no mesmo período foi aprovada por unanimidade pelo Colegiado.
4. Apesar de entender que o próximo triênio a ser avaliado pela CAPES seria o correspondente aos anos de 2013, 2014 e 2015, o Coordenador propôs que cada Docente Permanente fosse avaliado no triênio 2012, 2013, 2014, pois o ano de 2015 não poderia ser levado em conta nessa avaliação inicial, por não ter sequer iniciado.
5. O Coordenador elaborou tabela na qual todas as publicações dos docentes permanentes foram analisadas e classificadas de acordo com o banco de dados QUALIS, da CAPES, bem como, a orientação de todas as teses e/ou dissertações defendidas, no período.
6. Elaborada a tabela com os critérios para qualificação como Docente Permanente do PPGCO o Coordenador discutiu privadamente com cada um dos docentes que, embora credenciados como permanentes não preenchiam os novos critérios de qualidade. A única docente que não compareceu para a discussão foi a Prof.ª Vivian Resende.
7. O Coordenador, após demonstrar a situação dos docentes em relação aos critérios de publicação e defesa de tese, solicitou a colaboração no sentido de que os que ainda não houvessem atingido o nível preconizado ficassem temporariamente afastados do quadro de docentes permanentes, até que ocorresse o preenchimento, por cada um dos novos critérios estabelecidos pelo Colegiado do Programa, em termos de produção científica e orientações por cada um deles.
8. Dezesseis de 18 docentes nessa situação concordaram com o descredenciamento. Os professores Vivian Resende e Marcelo Mamede informaram que não aceitariam aquela situação.
9. Em 27 de novembro de 2014 o Coordenador informou a todos os docentes sobre as decisões do Colegiado, por meio do OF.PPGCO 133/2014 (DOC 1).
10. Inconformada com as decisões do Colegiado a Professora Vivian Resende apresentou o seu Pedido de Revisão Administrativa com Efeito Suspensivo em oito de dezembro de 2014, por entender que tinha o direito de continuar a pertencer ao quadro de Docentes Permanentes do Programa.
11. No dia 19 de dezembro de 2014, por meio do OF. CPG. PPGCO. 270/2014, o Coordenador comunicou oficialmente a todos os docentes do PPGCO sobre a nova composição do Corpo de Docentes Permanentes do Programa, com a permanência de 13 dos 30 membros.

Ata da Reunião Ordinária da Congregação da Faculdade de Medicina da Universidade Federal de Minas Gerais realizada no dia 25 de março de 2015.

12. O Coordenador enviou o OF.CPG.PPGCO. 085/2015 ao Prof. Rodrigo Antônio de Paiva Duarte, Pró-Reitor de Pós-Graduação, comunicando as decisões do Colegiado a respeito da composição do quadro de Docentes Permanentes no dia 28 de janeiro de 2015.
13. Em reposta a esse ofício, por e-mail, o Professor Rodrigo Duarte comunicou ao Coordenador do PPGCO que para descredenciamento de Docentes seria necessário que houvesse anuência do descredenciado.
14. A Egrégia Congregação da Faculdade de Medicina da UFMG, em sua reunião de 23 de fevereiro de 2015, aprovou o pedido da Prof.ª Vivian seguindo a recomendação do relator do processo:

    *Diante do exposto, encaminho ao plenário voto **favorável a** aprovação da demanda institucional da Profa. Vivian, oficializando-se formalmente ao Colegiado do Programa de Pós-Graduação em Ciências Aplicadas à Cirurgia e à Oftalmologia (PPGCO): **(1)** a revisão administrativa com efeito suspensivo da sua exclusão do quadro de Professor Permanente do Programa (PPGCO) da Faculdade de Medicina–UFMG; **(2)** a notificação ao Programa e à PRPG de irregularidade regimental-UFMG na composição do Colegiado do Programa PPGCO, mantendo Professor aposentado-emérito como membro efetivo. Tal fato compromete, em decorrência de desacordo com regimento vigente na UFMG, todas as decisões administrativas tomadas no âmbito do Programa (PPGCO) após a aposentadoria desse docente ocorrida em 10/02/2006.*

II – Do Suposto Direito da Professora Vivian Resende de continuar como Docente Permanente do PPGCO após o seu descredenciamento pelo Colegiado

15. O Relator do Pedido de Revisão fundamentou o seu pedido em dois pontos principais:
    (A) Credenciamento/descredenciamento de Professor Permanente em Programa de Pós-Graduação-UFMG; (B) Estrutura de gestão colegiada do Programa (PPGCO) UFMG incluindo Professor aposentado (desde 10/02/2006), emérito, como membro efetivo do Colegiado do Programa (PPGCO).
16. O recredenciamento da Professora Vivian foi aprovado pelo Colegiado em reunião ordinária de 21/05/2014, referendada pela Câmara de Pós-Graduação da PRPG/UFMG.
17. A renovação dos credenciamentos dos Professores: Edson Samesima Tatsuo, Vivian Resende e Marcelo Mamede como Docentes Permanentes do PPGCO foram aprovados pelo Colegiado, na reunião ordinária do dia 21.05.2014, com a ressalva de que, *estão todos cientes que este credenciamento poderá ser modificado*, de acordo com o Regulamento do Programa de Pós Graduação em Ciências Aplicadas à Cirurgia e à Oftalmologia (art. 4º, i) (DOC 2).
18. O descredenciamento da Professora Vivian foi baseado no mesmo artigo:

    Art. 4º - São atribuições do Colegiado do Programa:
    [...]
    i) Aprovar, mediante análise dos currículos, os nomes dos professores que integrarão o corpo docente do Programa, orientadores e orientadores, encaminhando os nomes desses últimos à Câmara de Pós-Graduação para aprovação final, <u>assim como a exclusão de professores</u> (Grifo nosso)
19. A Resolução Complementar nº 01/1999de 27 de outubro de 2009 (Normas Gerais de Pós-Graduação da UFMG) prevê, em seus artigos 24 e 28:

    Art. 24. São atribuições do Colegiado:
    [...]
    X- definir critérios acadêmicos de credenciamento e de recredenciamento de docentes do curso.
    XI – aprovar, mediante análise de <u>curriculum vitae</u> e de outros documentos pertinentes, o credenciamento de docente(s) permanente(s) e colaborador (es) e submetê-lo à aprovação da Câmara de Pós-Graduação;
    Art. 28. Aos docentes permanentes compete, regularmente, ministrar atividades acadêmicas de Pós-Graduação e orientar mestrandos ou doutorandos.
    Parágrafo único. O credenciamento de docentes permanentes terá validade de 3 (três) anos.
20. Conforme se pode verificar pela leitura dos dois artigos o Colegiado pode definir os critérios e aprovar credenciamento/descredenciamento de docentes do Programa. Todavia as Normas Gerais de Pós Graduação da UFMG são omissas no que concerne ao descredenciamento.
21. O Colegiado entende que, se é competente para credenciar e recredenciar docentes permanentes do Programa é, também, competente para descredenciar. O Colegiado estabeleceu critérios científicos claros e objetivos, com base no perfil nacional dos docentes permanentes dos Programas de Pós-Graduação da área de Medicina III, com conceito 5 atribuído pela CAPES, para que pudesse julgar se determinado docente preenchia ou não tais critérios.
22. A decisão do Colegiado em descredenciar alguns dos Docentes Permanentes do Programa ocorreu após análise detalhada da produção científica e da orientação de teses e dissertações de cada um desses docentes. Esses critérios foram aprovados na reunião do ordinária do Colegiado de 26.11.2014 e enviados para cada um dos docentes pelo OF.CPG. PPGCO 133/2014 (DOC 1). Saliente-se que esse documento datado de 27.11.2014 não continha nenhum nome de docente descredenciado, apenas explicava os novos critérios para que determinado Docente Permanente permanecesse como tal.
23. O pedido de revisão da Professora Vivian, precedeu, em mais de vinte dias, a comunicação oficial do PPGCO que apenas ocorreu em 19.12.2014 (OF. CPG. PPGCO 270/90–DOC 3) após aprovação pelo Colegiado em sua reunião ordinária de 17.12.2014. Trata-se, pois de pedido preventivo, possivelmente porque verificou a Professora Vivian que sua produção intelectual e orientações não preenchiam os critérios para docente permanente constantes do ofício 133/2014.

Ata da Reunião Ordinária da Congregação da Faculdade de Medicina da Universidade Federal de Minas Gerais realizada no dia 25 de março de 2015.

24. O OF.CPG.PPGCO 133/2014 (DOC 1), bem como o OF.CPG.PPGCO 270/2014 foram encaminhados à PRPG para aprovação pela Câmara de Pós-Graduação (OFCPG.PPGCO.o85/2015-DOC 4). O Pró-Reitor informou, por e-mail ao Coordenador que, para descredenciar docente permanente é necessário que o Programa tenha anuência por escrito do docente.
25. O Colegiado não encontrou nenhuma norma, regulamento, resolução ou estatuto que dê suporte a essa posição da PRPG informada pelo Pró-Reitor. Na visão do Colegiado não é possível que se necessite consentimento do Docente para que este seja descredenciado, desde que a decisão pelo descredenciamento seja motivada, claramente definida e informada em documento público, conforme estabelecido no artigo 50 da Lei 9.784/99.
26. Deve-se acrescentar que o Colegiado entende que alguns dos docentes descredenciados são jovens e promissores que terão contribuição importante para dar ao Programa em futuro próximo. Entre eles se inclui a Professora Vivian. Esses docentes são, sem dúvida, o futuro do Programa. O que se precisa levar em conta é que, face à situação do Programa, especialmente no que diz respeito à avaliação CAPES, não há tempo para se adiarem medidas acadêmicas e administrativas imprescindíveis para melhorar o conceito na próxima avaliação. Essas medidas são urgentes e inadiáveis.
27. O que o Colegiado propõe é uma ação institucional com a esperança de que venha a apresentar resultados que possam melhorar a qualidade do Programa no pequeno intervalo de tempo que resta até a avaliação CAPES. Ao contrário do que insinua a Professora Vivian em seu Pedido de Revisão (Parágrafo 2º, fls.6) a decisão do Colegiado não é ilegal. No caso presente quem não teve oportunidade de ampla defesa e de contraditório foi o PPGCO, réu de processo, do qual só teve conhecimento após o seu julgamento pela Congregação, iniciado antes mesmo da elaboração de documento formal por parte do Colegiado que não teve nenhum direito de defesa e ao contraditório. A Congregação julgou o pedido da Professora Vivian sem sequer comunicar ou ouvir o Colegiado. O inconformismo da Professora Vivian é justificado por ela, por omissão do Coordenador em não considerar a produção científica e acadêmica do ano de 2015, que mal começou.
28. A título de informação, a decisão que culminou com o seu descredenciamento não foi decisão pessoal do Coordenador, mas sim, decisão de consenso (e unânime) de órgão colegiado. O princípio basilar de Direito Administrativo da soberania do interesse público sobre o privado foi respeitado nessa decisão.
29. Ademais, foi dada garantia a todos os docentes descredenciados que serão reconduzidos como Docentes Permanentes a qualquer momento, desde que atinjam os critérios estabelecidos pelo Colegiado para credenciamento de Docente Permanente, o que poderá ocorrer, para qualquer deles, ainda no decorrer do ano de 2015.
30. Ao contrário do que afirma o Relator, o membro aposentado do Colegiado já não faz parte dele desde a reunião de 12.11.2014. Assim, se alguma ilegalidade existiu pela permanência do Professor aposentado, desde 11.02.2006, ela deixou de existir em 12.11.2014 quando ocorreu a saída do referido Professor aposentado. Na decisão do Colegiado que comunicou oficialmente a decisão do Colegiado em descredenciar a Professora Vivian do quadro de Docente Permanente, que ocorreu na reunião de 26.11.2014, o referido professor já não fazia parte do quadro de Docentes Permanentes.
31. Ressalte-se que a aprovação do parecer do Relator pela Congregação implica em anular todas as decisões administrativas tomadas no âmbito do PPGCO desde a aposentadoria do docente ocorrida em 10.02.2006, porquanto ele atuou como membro do Colegiado do PPGCO de maneira ininterrupta até o dia 12.11.2014. Isso significa que os vários atos do Colegiado naquele período incluindo o que credenciou e o que reconduziu a Professora Vivian como Docente Permanente do PPGCO são ilegais e, portanto, nulos.
32. Caso a Egrégia Congregação continue a entender que a decisão de aprovar o Pedido de Revisão Administrativa é correta, o ato do Colegiado que criou o PPGCO em 2007, quando o Professor aposentado era membro do Colegiado, foi irregular, portanto, nulo o que implica em não existência do PPGCO porque, o conceito de ato nulo é o de ato inexistente.
33. Não é competência de a Congregação criar ou fechar Programas de Pós Graduação. Se o fechamento do PPGCO se concretizar em decorrência da aprovação precipitada do Pedido de Revisão Administrativa da Professora Vivian Resende, ainda que a intenção não fosse anular a criação do Programa, tal decisão está eivada de ilegalidade e deve ser anulada, pois não compete à Congregação fechar programa de pós-graduação.
34. Posto isso o Colegiado requer de V.Sa. se digne de dar conhecimento desses argumentos aos membros da Congregação para as providências que julgarem necessárias.

José Renan da Cunha Melo
Coordenador do Programa de Pós Graduação em
Ciências aplicadas à Cirurgia e à Oftalmologia

Ata da Reunião Ordinária da Congregação da Faculdade de Medicina da Universidade Federal de Minas Gerais realizada no dia 25 de março de 2015.

OF.CPG.PPGCO.150/2015
Belo Horizonte, 06 de março de 2015.
Exmo. Sr.
Professor Tarcizo Afonso Nunes
DD Diretor da Faculdade de Medicina da UFMG
Referência: OF.DIR 054/2015 de 24 de fevereiro de 2015

Ilmo. Sr. Diretor,
O Colegiado do Programa de Pós–Graduação em Ciências Aplicadas à Cirurgia e à Oftalmologia (PPGCO) envia sua manifestação com os argumentos contrários ao provimento, recomendado pelo relator da matéria já dado pela Egrégia Congregação da Faculdade de Medicina da UFMG, do Recurso datado de 28 de novembro de 2014, impetrado pelo Professor Marcelo Henrique Mamede Lewer *contra as deliberações do Colegiado do Curso de Pós-Graduação em Cirurgia e Oftalmologia.*

II- Dos documentos em que se baseou o impetrante

35. Os documentos apresentados na primeira página do recurso, a saber; 1- Edital para eleição de três membros do Colegiado do PPGCO, de 31.07.2014; 2- Ata da eleição do Colegiado do PPGCO de 14.08.2014; 3- Ata da eleição pelo Colegiado do PPGCO do Coordenador e Vice Coordenador do Programa e 4- OF.CPG 249/2014 são cópias verídicas dos documentos originais.

III- Dos fatos e de sua interpretação pelo relator

36. São citados para fundamentar o recurso apresentado: 1- Artigos 21, I e II, Art. 23 § único e artigo 24, I da Resolução Complementar 01/2009 (27/10/2009) do CEPE; 2- Artigo 55 da Resolução 04/1999 (08.06.1999) do Conselho Universitário
37. Com base na sua interpretação o Impetrante pede:
a-) Cancelamento do processo eleitoral realizado para os membros do Colegiado do PG-Cirurgia e Oftalmologia e abertura de novo Edital contemplando as seis vagas para docentes permanentes do Curso devido à ilegalidade no processo eleitoral, pois não cumpre o estabelecido no Estado Geral da UFMG (Resolução 04/1999);

b-) Estabelecimento de uma Comissão, designada pelo Centro de Pós-Graduação da FM-UFMG, para condução do processo eleitoral para os novos membros do Colegiado da PG-Cirurgia e Oftalmologia, seguindo o estabelecido pela Resolução 04/1999;

c-) Nulidade do processo eleitoral para os cargos de Coordenador e Subcoordenador devido à ilegalidade um processo, conforme estabelece o Estatuto Geral da UFMG, além da composição dos membros do Colegiado ser ilegítima quanto ao estabelecido no referido Estatuto

d-) Realização de nova eleição para Coordenador e Subcoordenador para a PG-Cirurgia e Oftalmologia pelo novo colegiado da referida PG, seguindo as normas da UFMG (Grifamos).

38. Após análise do recurso e dos documentos anexados o Relator emitiu o seguinte parecer.
Diante do exposto, apresento meu voto FAVORÀVEL às reivindicações de cancelamento da recondução, sem processo eleitoral, dos mandatos dos membros do Colegiado (professora Ivana Duval Araújo, Alcino Lázaro da Silva, e Professor Márcio Bittar Nehemy e seus respectivos suplentes) e da eleição do Professor José Renan da Cunha Melo para Coordenador e da Professora Ivana Duval Araújo para subcoordenadora do Programa de Pós-Graduação em Cirurgia e Oftalmologia da Faculdade de Medicina da Universidade Federal de Minas Gerais.
No entanto considero que a eleição dos Professores Maria Isabel T.D. Correia e Marco Aurélio Lana Peixoto, e seus suplentes, pela maioria dos votos para composição do Colegiado, foi regular, segundo a ata de 14/08/2014. A eleição do Prof. Marcelo Dias Sanches ainda carece de certificação.
Considero também procedente o pedido de instalação de uma comissão para condução do processo eleitoral dos novos membros e coordenadores do Programa de Pós-Graduação em Cirurgia e Oftalmologia, que certamente contribuirá para o bom andamento do processo.

III – Dos Esclarecimentos do Colegiado do PPGCO à Egrégia Congregação da Faculdade de Medicina da UFMG
III.1- Das incoerências e contradições do parecer do Relator

39. O impetrante usou para fundamentar o seu recurso vários artigos da Resolução Complementar 01/2009 de 27.10.2009 e um artigo da resolução 04/1999 de 08.06.1999.

40. Razão não lhe assiste. O Regimento Geral da UFMG, anexo à Resolução Complementar 01/2010 de 16 de março de 2010, e à Resolução complementar nº 03/2012, de 27 de novembro de 2012 conforme transcrito abaixo:

> *O Conselho Universitário da Universidade Federal de Minas Gerais, no uso das atribuições que lhe confere o inciso I do art. 13 do Estatuto da UFMG, considerando o texto do Regimento Geral da UFMG, após exame e reformulação, pela Comissão de Legislação, da proposta da Comissão Especial, instituída mediante a Portaria nº 052, de 07 de julho de 2007, com a finalidade de atualizar o projeto original, formulado por Comissão antecedente, resolve:*
> *Art. 1º Aprovar o novo Regimento Geral da Universidade Federal de Minas Gerais, anexo.*
> *Art. 2º Revogam-se as disposições em contrário.*
> *Art. 3º A presente Resolução entra em vigor na data de sua publicação no Boletim Informativo da UFMG.* (O Boletim foi publicado em 31.05.2010).

41. A análise do Regimento Geral da UFMG permite verificar que as eleições para os órgãos colegiados estão normatizadas no TÍTULO II – Dos Órgãos Colegiados – SUBTÍTULO II – Das Eleições - pelos artigos de nº 20 a 33. Alguns desses artigos, por estarem mais relacionados à matéria do Recurso, são copiados abaixo como subsídio desses esclarecimentos.

> *Art. 20. As eleições previstas no Estatuto da UFMG ocorrem:*
> *I - em âmbito geral;*
> *II - em órgãos colegiados.*
> *Art. 21. As eleições em âmbito geral visam à escolha de representantes do corpo docente e do corpo técnico-administrativo em educação da Universidade, para comporem os colegiados.*
> *Art. 22. As eleições em órgãos colegiados visam à:*
> *[...]*
> *III - escolha de dirigente(s) de órgão colegiado;*
> *Art. 24. São previstas no estatuto da UFMG as seguintes eleições em órgãos colegiados:*
> *[...]*
> *VIII- pelo Colegiado de Curso: eleição do Coordenador e do Subcoordenador pela maioria absoluta dos votos de seus membros*
> *Parágrafo único. Em cada órgão colegiado, são eleitores todos os seus membros efetivos.*
> *Art. 26. Nas eleições em âmbito geral e em órgãos colegiados, serão observados os seguintes procedimentos:*
> *§ 2º Caberá recurso contra candidatura ou contra resultado de eleição, por estrita arguição de ilegalidade, observados os seguintes prazos:*
> *II-cinco dias, contra resultado de eleição, contados a partir da divulgação do resultado.*
> *III - a escolha de nomes pelo colegiado poderá ocorrer mediante três sistemáticas de eleição:*
> *a) simbólica, quando se tratar de indicação ou designação de nome(s) para compor(em) as próprias comissões ou outros colegiados;*
> *b) secreta, com votação em cédula, sempre que o Plenário julgar conveniente, ou quando a situação requerer sigilo;*
> *c) nominal, mediante o requerimento de, pelo menos, um terço dos membros do colegiado.*

42. O TÍTULO V do Regimento Geral estipula em seu artigo 115 que:

> *Art. 115. As decisões acadêmicas e administrativas de autoridades ou órgãos da Universidade são passíveis de revisão, por razões de legalidade ou mérito, salvo disposição diversa expressamente prevista no Estatuto da UFMG, neste Regimento Geral ou em regulamentação sobre matéria específica, observada a legislação vigente.*

43. Ademais, o artigo 116 do Regimento Geral da UFMG estatui:

> *Art. 116. A revisão parcial ou total da decisão poderá ser provocada mediante dois instrumentos:*
> *I - pedido de reconsideração, de caráter conciliatório, que se aterá ao âmbito original da decisão, sendo vedada sua reiteração pelo requerente;*
> *II - interposição direta de recurso à instância superior, caso o interessado tenha optado por não dar previamente encaminhamento a pedido de reconsideração, ou caso seu pedido tenha sido indeferido.*
> *Parágrafo único. Na análise e no julgamento dos pedidos de revisão, será garantido ao interessado direito ao exercício do contraditório e à ampla defesa.*

44. Pode-se notar claramente que o recurso impetrado pelo Prof. Mamede está eivado de vícios insanáveis e, portanto, deveriam ter sido apontados pelo Relator os erros formais que impediriam seu conhecimentoe a sua aprovação pela Congregação da Faculdade de Medicina da UFMG. Eis o voto do Relator:

> "Diante do exposto, apresento meu voto *FAVORÀVEL às reivindicações de cancelamento da recondução, sem processo eleitoral, dos mandatos dos membros do Colegiado (professora Ivana Duval Araújo, Alcino Lázaro da Silva, e Professor Márcio Bittar Nehemy e seus respectivos suplentes) e da eleição do Professor José Renan da Cunha Melo para Coordenador e da Professora Ivana Duval Araújo para subcoordenadora do Programa de Pós-Graduação em Cirurgia e Oftalmologia da Faculdade de Medicina da Universidade Federal de Minas Gerais.*
> *No entanto considero que a eleição dos Professores Maria Isabel T.D. Correia e Marco Aurélio Lana Peixoto, e seus suplentes, pela maioria dos votos para composição do Colegiado, foi regular, segundo a ata de 14/08/2014. A eleição do Prof. Marcelo Dias Sanches ainda carece de certificação.*
> *Considero também procedente o pedido de instalação de uma comissão para condução do processo eleitoral dos novos membros e coordenadores do Programa de Pós-Graduação em Cirurgia e Oftalmologia, que certamente contribuirá para o bom andamento do processo.*

45. O Relator incidiu em grave contradição ao elaborar o seu relatório, como se pode denotar pela leitura do 6º parágrafo da página 2, onde afirma que:
    "Da mesma forma, a composição do Colegiado do Programa de Pós-Graduação em Cirurgia e Oftalmologia que inclui Professor Emérito não segue a resolução, em seu artigo 21º, item I: ...
    Acrescento que segundo a secretária do Programa, este não possui regulamento próprio."
46. Ora, se a composição do Colegiado infringe o disposto na Resolução Complementar nº 01/2009, isso implica em que todo e qualquer ato do Colegiado, presente e passado não tem validade, se comprovada a participação do referido Professor aposentado como membro do Colegiado. Como pode o Relator considerar regular eleição convocada por Colegiado ilegalmente constituído, conforme disposto nas suas conclusões?
47. Ressalte-se, ainda, que não foram apresentados os motivos pelos quais *"a eleição do Marcelo Dias Sanches ainda carece de certificação"*. Pergunta-se: Qual certificação?
48. A afirmação do Relator de que o PPGCO não possui regulamento próprio não procede. O Regulamento Interno do Programa de Pós-Graduação de Ciências Aplicadas à Cirurgia está cadastrado desde 2009 na PRPG. Em 21.05.2014 o Colegiado aprovou, por unanimidade, modificação desse Regulamento para adequar o Programa de Pós Graduação em Ciências Aplicadas à Cirurgia e Oftalmologia às Normas Gerais da Pós-Graduação da UFMG, conforme consta em ata daquela reunião.
49. O processo eleitoral questionado no Recurso do Professor Mamede, ao contrário do que foi dito, foi realizado com conhecimento e autorização da Diretoria da Faculdade de Medicina da UFMG e de acordo com a orientação recebida da PRPG.
50. Em 25 de março de 2014, o Coordenador do Programa, Professor Marcelo Dias Sanches solicitou ao Diretor da Faculdade de Medicina da UFMG prorrogação por três meses dos mandatos dos membros do Colegiado e dos seus suplentes, encaminhando os nomes para apreciação pela Congregação da Faculdade de Medicina da UFMG. (DOC 1)
51. Com relação ao processo eleitoral e recredenciamento dos membros do Colegiado, com o objetivo de adequar o PPGCO às Normas Gerais da Pós-Graduação da UFMG, o Colegiado fez consulta, por telefone, à Pró Reitoria de Pós-Graduação que sugeriu a prorrogação do mandato de metade dos membros do Colegiado por um ano a partir de junho de 2014. Diante dessa orientação foi encaminhado ofício à Diretoria da Faculdade de Medicina (DOC 2) comunicando a decisão da reunião do Colegiado de 21.05.2014 sobre a prorrogação por um ano dos mandatos de metade dos membros do Colegiado e sobre a eleição de três novos membros a ser feita em junho de 2014. Para tanto, solicitou a autorização da Diretoria para efetivação dessas medidas.
52. Com a autorização da diretoria por escrito - parte inferior do MEMO.CPG CIROFT 06/2014 - assinada pelo atual Diretor, Prof. Tarcizo Afonso Nunes, em 09.06.2014 (DOC 2) o Colegiado aprovou prorrogação do mandato, por um ano, dos seguintes membros e seus respectivos suplentes: Prof. Alcino Lazaro da Silva, Profª Ivana Duval Araújo e Prof. Marcio Bittar Nehemy**.** Além disso, em 31 de julho de 2014 o Sr. Diretor da Faculdade de Medicina da UFMG tornou público o Edital para realização de eleição para estabelecer a composição do Colegiado do Programa, com abertura de três vagas para docente e respectivo suplente, com mandato de dois anos (DOC 3).
53. Na mesma reunião de 21.05.2014 foram recredenciados, pelo Colegiado, os Professores: Edson Samesima Tatsuo, Vivian Resende e Marcelo Mamede como Docentes Permanentes, com a ressalva de que, conforme reformulação das normas gerais do Programa o credenciamento poderá ser modificado. Essa decisão do Colegiado foi comunicada a todos os professores do PPGCO.
54. Pode-se considerar, também, que as pretensões do impetrante em seu recurso não deveriam ter sido aprovadas pela Egrégia Congregação, porquanto, conforme apresentado nesses esclarecimentos: O Regimento Geral da UFMG em seu artigo 26, §2º, II determina que o Recurso contra o resultado das eleições, para ser válido, deveria ser apresentado em até cinco dias contados após a divulgação do resultado das eleições, realizadas em 14.08.2014 com resultado divulgado no dia 15.08.2014. Por outro lado, o art. 121 do Regimento determina que "*o pedido de reconsideração e a interposição de recurso somente serão recebidos: ... II- dentro do prazo; III- pelo órgão competente.*" O Recurso foi impetrado no dia 28 de novembro de 2014, logo, intempestivo.
55. Além disso, o recurso deveria ser, mas não foi, interposto junto ao Colegiado do PPGCO, responsável pela decisão recorrida. Como não foi encaminhado ao órgão competente, o recurso não deveria ser conhecido pelo relator e, muito menos pela Congregação, por estrita ilegalidade.
56. Isso reporta a uma indagação sobre o real motivo que levou o Docente do Programa a impetrar Recurso, fora do prazo regulamentar e a encaminhá-lo, de maneira equivocada, a colegiado não competente para análise.
57. O fato é mais intrigante se se considera que o Impetrante não teve sequer um aluno que tivesse defendido dissertação ou tese sob sua orientação frente ao PPGCO e que optou por transferir o seu único mestrando para o Programa de Pós-Graduação em Medicina Molecular. Ademais afirmou ao Coordenador atual, que não concordava com os novos critérios estabelecidos pelo Colegiado e, por isso, preferia pedir o seu descredenciamento, ao invés de ser descredenciado. Finalmente no seu Recurso o impetrante não reivindica nada exceto a anulação das eleições do Colegiado e da Coordenação do Programa, pelo Colegiado.
58. Se a sua motivação para interpor Recurso era com a preservação dos valores da Instituição, é de se supor que o Recurso tivesse sido interposto no prazo legal logo após divulgação o resultado das eleições.
59. O relator afirma na página dois do seu relatório que, de acordo com a Secretária, o PPGCO não possui regulamento próprio. Essa afirmação também é equivocada. Para conhecimento e esclarecimento dos ilustríssimos membros da Congregação, é anexada cópia do Regulamento interno do programa de pós-graduação em ciências aplicadas à cirurgia e á oftalmologia (DOC 4).
60. Deve ser reforçado que as eleições do Colegiado, bem como, a eleição do Coordenador e do Vicecoordenador, em nada prejudicaram o Professor Mamede. A decisão pelo seu descredenciamento do PPGCO não tem nenhum aspecto pessoal e foi baseado exclusivamente na análise de mérito da sua atuação como Docente permanente no PPGCO e na sua produção intelectual nos últimos três anos. Foi oferecida a ele a possibilidade de continuar como coorientador do mestrando sob sua tutela, assim como foi-lhe dada garantia de que seria convidado a retornar ao quadro de Docentes Permanentes do Programa tão logo atingisse os níveis mínimos dos critérios aprovados pelo Colegiado, para admissão de Docente Permanente.
61. O atual Coordenador foi eleito pelo Colegiado em 20 de agosto de 2014. Entretanto, a Portaria nº 7356, designando o Prof. José Renan da Cunha Melo como Coordenador do Colegiado do PPGCO só foi publicada no DOU em 10 de novembro de 2014. Na primeira reunião do Colegiado sob a Presidência do Prof. José Renan, ocorrida no dia 12 de novembro de 2014, o Professor Alcino Lázaro da Silva foi comunicado que, por razões regimentais, não poderia continuar como membro do Colegiado.
62. É sabido pela comunidade acadêmica da Faculdade de Medicina da UFMG que o PPGCO está com dificuldades em relação à avaliação CAPES. No triênio 2007/2009 o conceito foi quatro, caindo para três no triênio 2010/2012. As intervenções propostas pelo Colegiado visam, tão somente, elevar o padrão do PPG para melhorar o conceito junto à CAPES. Para isso, o que de imediato é possível fazer, dentro dos múltiplos critérios da CAPES, torna

imprescindível a imediata reformulação do corpo docente, das linhas de pesquisa, das disciplinas, e do processo de admissão dos alunos. Infelizmente a insatisfação de alguns poucos docentes atrasa todo o processo já iniciado.

63. A decisão da Congregação em dar provimento ao recurso do Prof. Mamede pode implicar em anulação de todos os atos do Colegiado que tenham tido a participação do Prof. Alcino na sua elaboração, incluindo a eleição do Coordenador, a eleição para o Colegiado, as defesas e, até mesmo, a criação do PPGCO, pois que o Professor aposentado é membro do Colegiado desde o início do ano de 2006, ininterruptamente.
64. Imperativo que se faça uma indagação simples e objetiva: tem a Congregação de uma instituição acadêmica, pertencente à Universidade Pública Federal, competência para abrir e/ou fechar programas de pós-graduação e reverter decisões de instâncias hierarquicamente superiores no ordenamento administrativo da universidade?
65. O Colegiado reitera que nenhuma decisão do Colegiado teve, tem ou terá cunho pessoal e visa apenas melhorar o padrão do ensino pós-graduado do PPGCO, para colocá-lo no patamar de excelência de ensino compatível com aquele da Universidade Federal de Minas Gerais.
66. O Colegiado espera ter contribuído com a Congregação no sentido de apresentar a sua versão dos fatos constantes do recurso interposto pelo Prof. Marcelo Henrique Mamede Lewer. No entender do Colegiado a decisão foi precipitada e irrefletida e pode gerar problemas jurídicos e administrativos futuros de difícil solução, devendo, portanto, ser revista e revogada. Além do mais não foi concedido ao Colegiado do Programa de Pós-Graduação em Ciências Aplicadas à Cirurgia e à Oftalmologia o direito constitucional de ampla defesa e de contraditório aos fatos constantes do Recurso interposto pelo Prof. Marcelo Henrique Mamede Lewer.
67. Tivesse o Colegiado do Programa de Pós-Graduação em Ciências Aplicadas à Cirurgia e à Oftalmologia tido a oportunidade de levar à Congregação as informações que agora aqui estão expostas, a Congregação disporia naquela ocasião de maior embasamento para apreciação do Recurso e, certamente teria chegado a decisão diferente.
68. O Colegiado do PPGCO coloca-se à disposição da Egrégia Congregação da Faculdade de Medicina da UFMG para ajuda-la a encontrar a melhor solução para que o programa melhore a sua qualidade e para tentar solucionar o problema criado pelo provimento total de Recurso.

Atenciosamente,

José Renan da Cunha Melo (Coordenador)
Ivana Duvla Araújo (SubCoordenadora)
Marcelo Dias Sanches
Márcio Bittar Nehemy
Marco Aurélio Lana Peixoto
Maria Isabel T.D. Correia

ANEXO 2 – ATOS APROVADOS "AD REFERENDUM"

I - PROJETOS DE PESQUISAS

1. Avaliação de disfunções do assoalho pélvico através de seguimento de mulheres primíparas após parto vaginal. Profa. Marilene Vale de Castro Monteiro - GOB;
2. Vitamina D em pacientes obesos e não obesos. Profa. Maria de Fátima Haueisen Sander Diniz - CLM;
3. Avaliação do perfil neuropsicológico de ofensores sexuais. Prof. Frederico Duarte Garcia - SAM
4. Avaliar o perfil epidemiológico,clínico e ultrassonográfico da esquistossomose mansônica em Florestal.Minas Gerais,período de 2014 a 2016.Prof. José Roberto Lambertucci - CLM;
5. Abordagem da alienação parental: proteção e/ ou violência. Profa. Elza Machado de Melo- MPS;
6. Amúsica como distúrbio auditivo central na neurofibromatose de tipo 1. Profa. Luciana Macedo de Resende - FON;
7. Representações sociais sobre o Programa Mais Médicos em jornal de circulação nacional: uma abordagem lexical. Profa. Eliane Costa Dias Gontijo - MPS;
8. Eletroestimulação neuromuscular na musculatura supra-hióidea: definição dos parâmetros de intensidade. Profa. Laélia Cristina Caseiro Vicente - FON;
9. Dispositivos pressurizados sem marcador de dose. Como é saber o número de doses restantes no dispositivo. Profa. Eliane Viana Mancuzo - CLM;
10. Estratificação de risco clínico e de abandono do tratamento da tuberculose em pacientes acompanhados nos Serviços de Atenção Primária à Saúde de Belo Horizonte.Profa. Silvana Spindola de Miranda - CLM;
11. Alterações psicológicas e funcionais em adolescentes com doença renal crônica dependentes de hemodiálise em tratamento inicial e avançado. Prof. Arthur Melo e Kümmer - SAM;
12. Adaptação e padronização do FACS. Prof. Arthur Melo e Kümmer - SAM;
13. Avaliação da percepção dos professores do Curso de Medicina da Universidade Federal de Minas Gerais a respeito do sofrimento psíquico de seus alunos. Profa. Maria Mônica Freitas Ribeiro – CLM.

II – CONVÊNIOS

1. 4º Termo Aditivo ao Contrato nº 12/2011, referente ao processo 23072.018475/2011-75;
2. 3º Termo Aditivo ao Contrato nº 32/2011, referente ao processo 23072.039271/2011-78;
3. 3º Termo Aditivo ao Contrato nº 36/2011, referente ao processo 23072.039275/2011-56;
4. 2º Termo Aditivo ao Contrato nº 39/2012, referente ao processo 23072.038966/2012-13;
5. 2º Termo Aditivo ao Contrato nº 12/2013, referente ao processo 23072.039029/2012-85;
6. Convênio nº 026/2015, referente ao processo 23072.005978/2015-12;
7. Convênio nº 027/2015, referente ao processo 23072.005993/2015-52;
8. Convênio nº 028/2015, referente ao processo 23072.008671/2015-65;

Ata da Reunião Ordinária da Congregação da Faculdade de Medicina da Universidade Federal de Minas Gerais realizada no dia 25 de março de 2015.

9. Convênio nº 029/2015, referente ao processo 23072.010018/2015-66.

III- PROGRESSÕES

ADJUNTO I PARA ADJUNTO II	
Profa. Alaneir de Fátima dos Santos	MPS

IV - AFASTAMENTOS DO PAÍS DOS DOCENTES:

INTERESSADO	DEPTO.	PERÍODO	CIDADE	PAÍS
Marina De Brot Andrade	APM	20-03-2015 a 29-03-2015	Boston	EUA
Marco Antonio Percope de Andrade	ALO	04-03-2015 a 07-03-2015	Lima	Peru
Marco Antonio Percope de Andrade	ALO	21-03-2015 a 29-03-2015	Las Vegas	EUA
Luiz Armando Cunha De Marco	CIR	20-04-2015 a 30-04-2015	Filadelfia	EUA
Maria Isabel Toulson Davisson Correia	CIR	25-03-2015 a 28-03-2015	Assunção	Paraguai
Claudio Leo Gelape	CIR	13-04-2015 a 22-04-2015	Nice	França
Francisco Eduardo Costa Cardoso	CLM	25-02-2015 a 04-03-2015	Takamatsu	Japão
Valeria Maria de Azeredo Passos	CLM	11-05-2015 a 25-05-2015	Evia	Grécia
Rosa Weiss Telles	CLM	06-04-2015 a 11-04-2015	Boston	EUA
Suely Meireles Rezende	CLM	17-06-2015 a 26-06-2015	Toronto	Canadá
Marise Oliveira Fonseca	CLM	23-04-2015 a 30-04-2015	Copenhagen	Dinamarca
Claudia Alves Couto	CLM	20-04-2015 a 27-04-2015	Vienna	Áustria
Erika Maria Parlato-Oliveira	FON	09-03-2015 a 15-03-2015	Paris	França
Erika Maria Parlato-Oliveira	FON	16-03-2015 a 17-03-2015	Paris	França
Fernando Marcos dos Reis	GOB	06-05-2015 a 10-05-2015	Paris	França
Monica Maria de Almeida Vasconcelos	PED	01-08-2015 a 31-07-2016	San Diego	EUA
Humberto Correa da Silva Filho	SAM	15-06-2015 a 24-06-2015	Montreal	Canadá
Humberto Correa da Silva Filho	SAM	22-04-2015 a 27-04-2015	Santiago	Chile
Almir Ribeiro Tavares Junior	SAM	14-05-2015 a 22-05-2015	Toronto	Canadá
Breno Satler de Oliveira Diniz	SAM	12-05-2015 a 18-05-2015	Toronto	Canadá

V- PROFISSIONAL CONVIDADO

Kelly Cristina de Lacerda Rodrigues Buzatti	CIR
Eudis José Garcia de Lima	SAM
Luiz Carlos Molinari Gomes	SAM

Ata da Reunião Ordinária da Congregação da Faculdade de Medicina da Universidade Federal de Minas Gerais realizada no dia 25 de março de 2015.

Jane Maria de Oliveira e Souza	CEMEMOR
Maria do Carmo Salazar Martins	CEMEMOR
Izabela Almeida Loureiro, convidado pelo Departamento de Pediatria,	PED
Karina Camargos Martins	PED
Marina Novaes Carvalho	PED
Cilce Morna R. Oliveira	PED
Fátima Lúcia Guedes da Silva	PED
Maria Juliana Silvério Nahim	PED
Cefas Gonçalves Pio de Oliveira	PED
Adriana Teixeira Rodrigues	PED
Márcia de Lima Costa	PED
Patrícia Quina Albert	PED
Dea Maria de Melo Iani	PED
Andréa Briaca Sena	PED
Manoel Luiz Gonçalves do Amaral	PED

VI - AUTORIZAÇÃO PARA GESTÃO DE PROJETOS/CONTRATOS – UFMG

1. Avaliação de experiências e ações em vigilância em Saúde do Trabalhador desenvolvidas na Atenção Primária à Saúde (APS). Financiador: Fundo Nacional de Saúde/Ministério da Saúde. Coordenadora: Profa. Elizabeth Costa Dias – MPS;(*)
2. Curso avançado de cirurgia vascular e endovascular. Financiador: Comunidade. Coordenador: Prof. Túlio Pinho Navarro – CIR;(*)
3. Curso de atualização teórico-prático em cirurgia endovascular. Financiador: Comunidade. Coordenador: Prof. Túlio Pinho Navarro – CIR;(*)
4. Curso de capacitação para inserção de DIU de levonorgestrel. Financiador: Bayer. Coordenador: Agnaldo Lopes da Silva Filho – GOB; (*)
5. Curso teórico-prático em Otoplastia. Financiador: Inscrições. Coordenador: Prof. Paulo Fernando Tormin Borges Crosara – OFT; (*)
6. Psicopatologia fenomenologia e psicoterapia existencial. Financiador: Inscrições. Coordenador: Maurício Viotti Daker – SAM; (*)
7. Conviver na sala de aula. Financiador: Inscrições. Coordenador: Arthur Melo e Kümmer – SAM; (*)
8. Programa de análise de conformidade na realização dos ensaios NAT na rede de Serviços de Hemoterapia. Financiador: Ministério da Saúde: Coordenador: Prof. José Nélio Januário – NUPAD ; (*)
9. Estudos especializados para implantação de protocolos assistenciais em doença falciforme com ênfase em distúrbios osteomusculares, cardiorespiratórios, vasculares, neurológicos, oftalmológicos e seus vínculos genéticos e psicológicos. Financiador: Ministério da Saúde: Coordenador: Prof. José Nélio Januário – NUPAD; (*)
10. Ações para cooperação técnico-científica interinstitucional em triagem neonatal, doença falciforme e outras hemoglobinopatias. Financiador: Ministério da Saúde: Coordenador: Prof. José Nélio Januário – NUPAD;
11. Curso de Aperfeiçoamento em Gestão em Saúde. Financiador: Secretaria Municipal de Saúde de Belo Horizonte. Coordenador: Prof. Edison José Corrêa – NESCON; (*)
12. Projeto parâmetros de programação das ações de atenção à saúde. Financiador: Ministério da Saúde – Fundo Nacional de Saúde. Coordenador: Prof. Edison José Corrêa – NESCON; (*)
13. Gerenciamento de dados de pesquisa: como planejar, desenvolver e gerenciar bases de dados para pesquisas clínicas. Financiador: Inscrições. Coordenadores: Profa. Zilma Silveira Nogueira Reis/ Sr. Alexandre Pereira do Nascimento – CINS
14. Curso modular de SPSS para testes de diagnóstico e confiabilidade dos dados em saúde. Financiador: Inscrições. Coordenadores: Profa. Zilma Silveira Nogueira Reis/ Sr. Alexandre Pereira do Nascimento – CINS
15. Metodologia de pesquisa: gestão referências bibliográficas com o EndNote. Financiador: Inscrições. Coordenadores: Profa. Zilma Silveira Nogueira Reis/ Sr. Alexandre Pereira do Nascimento – CINS
16. Curso Modular de SPSS para regressão logística de dados em saúde. Financiador: Inscrições. Coordenadores: Profa. Zilma Silveira Nogueira Reis/ Sr. Alexandre Pereira do Nascimento – CINS
17. Metodologia de pesquisa: como ler revisões sistemáticas. Financiador: Inscrições. Coordenadores: Profa. Zilma Silveira Nogueira Reis/ Sr. Alexandre Pereira do Nascimento – CINS
18. Curso básico completo de SPSS para análise de dados em saúde. Financiador: Inscrições. Coordenadores: Profa. Zilma Silveira Nogueira Reis/ Sr.Alexandre Pereira do Nascimento – CINS
19. Curso modular de SPSS para análise univariada de dados em saúde. Financiador: Inscrições. Coordenadores: Profa. Zilma Silveira Nogueira Reis/ Sr. Alexandre Pereira do Nascimento – CINS
20. Introdução a apresentação Prezi. Financiador: Inscrições. Coordenadores: Profa. Zilma Silveira Nogueira Reis/ Sr. Alexandre Pereira do Nascimento – CINS
21. Curso básico a distancia para leitura e interpretação do eletrocardiograma normal e patológico. Financiador: Secretaria do Estado da Saúde de Minas Gerais. Coordenadora: Profa. Rosália Morais Torres – CETES (*)

(*) Cumprimento a resolução 01/2011

VII - FORMULÁRIO DE CUMPRIMENTO À RESOLUÇÃO Nº 001/2011

1. Estudo Nacional de carga de Doença Global. Financiador: Ministério da Saúde – Fundo Nacional de Saúde. Coordenador: Profa. Elisabeth Barboza França – MPS;
2. Fostering the development of preemies through child-family well-being: innovating early child development assessment and intervention in high risk infants and their families in Brazil. Financiador: Grand Challenges Canada. Coorderador: Profa. Cláudia Regina Lindgren Alves – PED

Ata da Reunião Ordinária da Congregação da Faculdade de Medicina da Universidade Federal de Minas Gerais realizada no dia 25 de março de 2015.

3. Redimensionamento e criação de estruturas específas de experimentações no espaço físico do Núcleo de Ações e Pesquisa em Apoio Diagnóstico - NUPAD – Faculdade de Medicina/UFMG. Financiador: Ministério da Saúde: Coordenador: José Nélio Januário – NUPAD;

VIII – SUBSTITUIÇÃO DE MEMBROS DA COMISSÃO EXAMINADORA PARA PROMOÇÃO À CLASSE DE PROFESSOR TITULAR DO DEPARTAMENTO DE CLÍNICA MÉDICA

1. Prof. Francisco Cardoso– membro titular – desistência.
2. Prof. Ênio RobertoPietra Pedroso – passou de membro suplente para membro titular.
3. Profa.Tereza Cristina Abreu Ferrari –indicada pela Câmara Departamental para membro suplente.

Carta do Professor Francisco Eduardo Costa Cardoso

Belo Horizonte, 5 de março de 2015
Prof. Dr. Tarcizo Afonso Nunes
DD. Diretor
Faculdade da Medicina
UFMG

Prezado Professor Tarcizo,
Recebi o convite da Congregação da Faculdade de Medicina para integrar como membro titular a comissão examinadora de avaliação de progressão de professores para a classe de Titular. Gostaria de comunicar que não aceito o convite. A recusa baseia-se em cuidadosa reflexão que resumo adiante. Peço-lhe, ainda, a gentileza de informar à digníssima Congregação meu posicionamento.

Minha oposição ao novo sistema de seleção de Professores Titulares baseia-se em vários motivos. O primeiro é por ele ser potencialmente permissivo com os candidatos da casa. Mesmo que aqui e ali alguém seja reprovado, há chance muito grande de pessoas sem mérito serem aprovadas. Pode-se argumentar que se trata de julgamento muito severo. É de se lamentar, porém, que historicamente as avaliações de progressão nas Instituições Federais de Ensino Superior se caracterizam por permissividade, ainda que haja honrosas exceções. Alguém pode argumentar que o sistema anterior também tinha esta possibilidade. Mas por ser uma competição entre candidatos, as bancas tinham de escolher um indivíduo, aumentando a chance de impedir que candidatos menos qualificados fossem aprovados. Obviamente, uma vez que pessoas aprovadas sem mérito comecem a julgar seleções, multiplicar-se-á efeito será devastador. Outra implicação deste novo sistema é fechar as portas a indivíduos de fora da instituição. Isto reforçará um dos mais problemáticos traços de nosso sistema acadêmico, a singamia. Ao contrário de outros países, tendemos a ser uma academia ensimesmada, com janelas fechadas, impedindo que a brisa externa nos areje.

Um argumento possível contra esta minha opinião é dizer que o sistema já se encontra em efeito para outras categorias de professores sem maiores conseqüências. Porém, como afirmei em meu discurso de posse como Titular e relembro aqui, nós Titulares devemos ser os faróis que iluminamos e norteamos e damos rumo à Instituição. Falhas na nossa categoria têm impacto destrutivo, possivelmente irreversível, na solidez da nossa Universidade.

Acho, pois, que este novo sistema representa golpe duríssimo na já alquebrada vida universitária brasileira. Bem sei que corro o risco de soar quixotesco em me opor a este processo. Não posso e não devo participar da seleção, pois isto significaria aprovar onovo sistema, o que não quero fazer.

Despeço-me respeitosamente, agradecendo, de qualquer maneira, ao senhor e à Congregação julgarem-me capaz de participar da comissão.

Atenciosamente,
Francisco Eduardo Costa Cardoso
Professor Titular
Departamento de Clínica Médica
Faculdade de Medicina - UFMG

ANEXO 3 – TÍTULO DE NOTÓRIO SABER - PARECER

Processo no. 23072.049608/2014-06
Interessado: Jorge do Nascimento
Assunto: Concessão de titulação de Notório Saber.

HISTÓRICO

O técnico em Radiologia, Sr. Jorge do Nascimento, em 30/10/14, protocolizou na Secretaria Geral da Faculdade de Medicina da UFMG pedido para concessão de Titulação de Notório Saber, face à sua trajetória científica e educacional na área de Radiologia.

Ata da Reunião Ordinária da Congregação da Faculdade de Medicina da Universidade Federal de Minas Gerais realizada no dia 25 de março de 2015.

Em 28/11/14, o referido processo foi encaminhado à Comissão designada pelo presidente da Congregação da Faculdade de Medicina – UFMG para análise e parecer.

O requerente, Sr. Jorge do Nascimento, é técnico em Radiologia que, durante sua trajetória profissional, ministrou 102 (cento e duas) palestras de técnica radiológicas no Brasil (85 palestras) e no exterior (17 palestras). É autor de 3 (três) obras literárias de técnicas radiológicas e de 1 (um) artigo científico publicado em 1978, também de técnica radiológica.

Em 11/02/03, o requerente protocolizou na Faculdade de Medicina da UFRJ semelhante pedido de concessão de Titulação de Notório Saber que foi indeferido pela Comissão do Programa de Pós-Graduação em Radiologia em 11/06/03 com o seguinte argumento: "A concessão de "Notório Saber" deve ser outorgado a especialista em Radiologia com diploma de nível superior em Medicina e que tenha alto grau de reconhecimento e seja considerado referência nacional na especialidade médica."

Em 26/03/03, a Assessoria da Câmara de Legislação e Normas do Conselho de Ensino para Graduados – CEPG da UFRJ menciona: "No âmbito da UFRJ, o assunto em questão não foi regulamentado pelos Colegiados competentes, o que impossibilita a análise de solicitações envolvendo a concessão de Notório Saber."

Em 2004, o requerente, conforme apresentado pelos advogados do requerente, encaminhou recurso ao Conselho Nacional de Educação do Ministério da Educação, que emitiu parecer CES/CNE no. 0194/2004 (documento não anexado ao presente processo), absteve-se de decidir o mérito da questão, por entender que "inexiste previsão legal de instância recursal a órgãos administrativos externos contra indeferimentos por parte de universidades".

MÉRITO

O requerente demonstra uma carreira profissional exemplar como técnico em Radiologia bem fundamentada através da participação como palestrante de técnicas radiográficas e cursos de atualização das referidas técnicas no Brasil e no exterior, assim como na publicação de obras literárias em sua área de atuação.

Entretanto, de acordo com a Lei de Diretrizes e Bases da Educação no. 9394/96, artigo 66º (***"Art.66º - A preparação para o exercício do magistério superior far-se-á em nível de pós-graduação, prioritariamente em programas de mestrado e doutorado. Parágrafo único. O notório saber, reconhecido por universidade com curso de doutorado em área afim, poderá suprir a exigência de título acadêmico."***), ao estabelecer que o Notório Saber é reconhecido por universidade com curso de doutorado em área afim e como a Universidade Federal de Minas Gerais, no entender desta comissão, não está apta a conceder o título de Notório Saber em Radiologia visto que não possui curso de doutorado nessa área ou em afim.

VOTO

Diante do exposto, somos, s.m.j., pelo indeferimento do pedido de concessão do título de Notório Saber pela UFMG ao técnico em Radiologia, Sr. Jorge do Nascimento, de acordo com o exposto acima.

Belo Horizonte, 23 de fevereiro de 2015

Prof. Marcelo Henrique Mamede Lewer
Presidente da Comissão

Prof. Marco Aurélio Romano-Silva
Membro da Comissão

Prof. Humberto Correa da Silva Filho
Membro da Comissão

ANEXO 4 – ESTACIONAMENTO DO CAMPUS SAÚDE – DOCUMENTO DOS SERVIDORES TÉCNICOS E ADMINISTRATIVOS EM EDUCAÇÃO DA FACULDADE DE MEDICINA – UFMG

Belo Horizonte, 05 de março de 2015

Ilmº. Sr.
Prof. Tarcizo Afonso Nunes
DD. Presidente da
Congregação da Faculdade Medicina
UFMG

Ata da Reunião Ordinária da Congregação da Faculdade de Medicina da Universidade Federal de Minas Gerais realizada no dia 25 de março de 2015.

Senhor Presidente,

Os servidores técnico-administrativos da Faculdade de Medicina, reunidos no dia 04/03/2015 (lista de presença anexa), e aqui representados pela Comissão abaixo assinada,

CONSIDERANDO:

a) As Normas de Utilização do Estacionamento do Campus Saúde, aprovadas em 15/12/2004 e 16/03/2005, em **reunião ampliada dos órgãos superiores daS Unidades situadas no Campus Saúde/UFMG (Congregações da Faculdade de Medicina e da Escola de Enfermagem e Conselho Diretor do Hospital das Clinicas);**

b) O Comunicado da Comissão Permanente do Campus Saúde, datado de 27/02/2015, que decidiu **implantar o rodízio de Veículos** no Estacionamento do Campus Saúde**; sem consulta prévia** aos usuários deste Estacionamento e, Principalmente, **sem submissão desta decisão aos órgãos superiores das Unidades do Campus Saúde;**

c) A informação fornecida pelo Núcleo Avançado DLO (que controla administrativamente o estacionamento do Campus Saúde) da inclusão tempestiva dos **trabalhadores da EBSERH** no cadastramento de **novos usuários** para utilização do estacionamento, a partir do dia **06/03/2015,** o que fere também às Normas de Utilização do Estacionamento do Campus Saúde;

d) Nossa **Discordância** da **imposição do sistema de rodízio**, principalmente por atingir diretamente o segmento técnico-administrativo que, comprovadamente, cumpre oito horas diárias de trabalho nesta instituição (40 horas semanais).

SOLICITAM:

a) **Suspensão imediata** do processo de cadastramento e recadastramento do selo de utilização do estacionamento para 2015, por contrariar as normas do estacionamento em vigor, nas quais são discriminadas **duas** categorias de usuários (não incluindo trabalhadores da EBSERH) e por não contemplar a implantação de qualquer sistema de rodízio;

b) Comunicação formal à Presidente da Comissão Permanente do Campus Saúde da necessidade desta medida até que o assunto seja discutido nas instâncias necessárias;

c) **Inclusão Desse ofício na pauta de reunião** da Congregação da Faculdade Medicina, para deliberar sobre o assunto, e, efetivamente representar os interesses da comunidade acadêmica;

Colocando-nos à disposição para esclarecimentos adicionais que se façam necessários, subscrevemo-nos,

Respeitosamente,
Felisberta Moutinho dos Santos
Maria das Graças Santos Ribeiro
Mariana Aparecida de Lélis
Maurílio da Silva Elias

Ata da Reunião Ordinária da Congregação da Faculdade de Medicina da Universidade Federal de Minas Gerais realizada no dia 29 de abril de 2015.

Aos vinte e nove dias do mês de abril do ano de dois mil e quinze, às oito horas, na sala das sessões, n° 029, mediante prévia convocação pessoal, reuniu-se em sessão ordinária a Congregação da Faculdade de Medicina da Universidade Federal de Minas Gerais, sob a Presidência do Senhor Diretor da Faculdade de Medicina, Prof. Tarcizo Afonso Nunes, e com a presença dos membros: Vice-Diretor da Faculdade de Medicina, Prof. Humberto José Alves; Diretora do Hospital das Clínicas, Profa. Luciana de Gouvêa Viana; Coordenadora do Colegiado do Curso de Medicina, Profa. Alamanda Kfoury Pereira, Coordenadora do Colegiado do Curso de Fonoaudiologia, Profa. Letícia Caldas Teixeira; Coordenador do Colegiado do Curso Superior de Tecnologia em Radiologia, Prof. Paulo Márcio Campos de Oliveira. **Chefes de Departamentos:** Anatomia Patológica e Medicina Legal, Profa. Paula Vieira Teixeira Vidigal; Aparelho Locomotor, Profa. Adriana Maria Kakehasi (Sub-Chefe); Cirurgia, Prof. Renato Santiago Gomez; Clínica Médica, Prof. Unaí Tupinambás; Fonoaudiologia, Profa. Patrícia Cotta Mancini; Ginecologia e Obstetrícia, Profa. Márcia Mendonça Carneiro; Anatomia e Imagem, Prof. Reginaldo Figueiredo; Medicina Preventiva e Social, Prof. Antônio Thomaz Gonzaga da Matta Machado; Oftalmologia e Otorrinolaringologia, Profa. Ana Rosa Pimentel Figueiredo; Pediatria, Profa. Cláudia Regina Lindgren Alves; Propedêutica Complementar, Profa. Suzane Pretti de Figueiredo (Sub-Chefe); Saúde Mental, Prof. Humberto Corrêa da Silva Filho. **Representantes dos Coordenadores dos Cursos de Pós-Graduação:** Profa. Elza Machado de Melo, Profa. Teresa Cristina de Abreu Ferrari, Profa. Ana Cristina Simões e Silva. **Representantes dos Professores Titulares:** Prof. Eduardo Alves Bambirra, Prof. Antonio Luiz Pinho Ribeiro e Profa. Cleonice de Carvalho Coelho Mota. **Representantes dos Professores Não Titulares:** Profa. Zilma Silveria Nogueira Reis, Prof. Fernando Marcos dos Reis, Prof. Alexandre Varella Giannetti, Prof. Gustavo Pinto da Matta Machado e Profa. Tatiana Tscherbakowski de Guimarães M. V. Lourenço. **Representantes dos Funcionários Técnicos e Administrativos:** Sr. Maurílio da Silva Elias, Sr. Marcos Alexandre de Oliveira Guedes e Sr. Ronaldo Cássio da Silva. **Ausentes:** Professores Jorge Andrade Pinto, Rafael Calvão Barbuto e o Senhor Kaiser Bergmann Garcia e Silva. Havendo *quorum* regimental o Sr. Presidente iniciou a sessão com os seguintes comunicados: **1-** Foi publicada a aposentadoria do Servidor Técnico e Administrativo em Educação, Sr. Geraldo Majela Guimarães, Secretário do Departamento de Clínica Médica. **2-** De acordo com as eleições realizadas recentemente junto à Congregação foram eleitos para representar a categoria dos Professores Titulares junto à Congregação os professores Eduardo Alves Bambirra (Titular) e Prof. Sebastião Cronemberger Sobrinho (Suplente), Profa. Cleonice de Carvalho Coelho Mota (Titular) e Profa. Silvana Maria Elói Santos (Suplente); Representantes dos Professores não Titulares: Profa. Tatiana Tscherbakowski de Guimarães M. V. Lourenço (Titular) e Prof. Rodrigo Ribeiro dos Santos (Suplente); Representantes dos Servidores Técnicos e Administrativos: Sr. Maurílio da Silva Elias (Titular) e Sr. Rafael Lara Camargos (Suplente), Sr. Marcos Alexandre de Oliveira Guedes (Titular) e Sr. Sérgio Eduardo Rocha Correa (Suplente), Sr. Ronaldo Cássio da Silva (Titular) e Sra. Aline de Paula Gonçalves Amorim (Suplente). **3-APRESENTAÇÃO DA POLÍTICA DE EXTENSÃO DA PROEX/UFMG (Apresentação: Profa. Benigna Maria de Oliveira – Pró-Reitora de Extensão; Convidadas: Profa. Maria Isabel Toulson Davisson Correia e Viviane Cristina Glória Franco, respectivamente, Coordenadora e Secretária do Centro de Extensão).** Ao

Ata da Reunião Ordinária da Congregação da Faculdade de Medicina da Universidade Federal de Minas Gerais realizada no dia 29 de abril de 2015.

iniciar, a Profa. Benígna Maria de Oliveira disse que objetivo é abrir espaço para que as Unidades da UFMG participem da construção da política de extensão. A Faculdade de Medicina é a Unidade com o maior número de ação de extensão. Disse da parceria positiva entre o Centro de Extensão da Faculdade de Medicina (CENEX-MED), nas pessoas da Profa. Maria Isabel Toulson Davisson Correia e Viviane Cristina Franco, respectivamente, coordenadora e secretária do CENEX-MED. O Departamento de Clínica Médica é o maior em número de ações de extensão, seguido da Pediatria, Cirurgia, Saúde Mental, etc. Existem várias ações de extensão que não estão vinculadas aos departamentos e sim a determinados centros e salientou a importância da coordenação da ação de extensão estar vinculada a um departamento. Para os 2014 e 2024, o Ministério de Educação, por meio do plano nacional de educação, estabeleceu meta de que 10% do total dos créditos curriculares exigidos para graduação devem ser em programas e projetos de extensão. Embora não deva ser um problema para a Faculdade de Medicina, uma vez que muito do que já é feito pode ser creditado como ação de extensão. A PROGRAD irá mapear os cursos da UFMG, onde já se sabe que apenas cinco, dos setenta e cinco cursos existentes na universidade, não detém esses créditos. Outra proposta surgida a partir deste diálogo é a criação de um "Internato de Extensão" – é possível que o nome seja alterado posteriormente – que abranja os demais cursos, uma vez que embora o curso de Medicina conte com o Internato Rural e outras ações neste sentido, esta é uma peculiaridade desta unidade e que não abrange os demais cursos da UFMG. Outro ponto abordado diz respeito aos editais de fomento à extensão, onde são feitos dois editais e são distribuídas aproximadamente mil bolsas por ano. No entanto, para este ano foi feito um edital diferente como piloto, chamado de Edital Extensão e Interface com a Pesquisa, nos moldes da FAPEMIG, voltado para a rede de Museus e Espaços de Ciência e Cultura da UFMG, onde esta faculdade contou com dois projetos do Centro de Memória aprovados. Pela importância dessa integração e pelos bons resultados, há a intenção de que este modelo seja ampliado para outras bolsas de extensão. Pensando ainda na questão da consolidação da extensão como um espaço de criação do conhecimento, a Profa. Benigna convida a todos que submetam artigos para publicação na revista "Interfaces", atualmente em seu terceiro volume e que adota um teor diferente das demais publicações voltadas à área de extensão. Acrescentou ainda que em breve será iniciada a discussão de um Fórum de Cultura Científica, voltado para a popularização da ciência, o que consiste em uma diretriz importante do Ministério de Ciência e Tecnologia e que a Faculdade será convidada a participar desta discussão. Foi informado também que a vigência das bolsas de extensão que duravam entre dez e doze meses, foi ampliada para doze meses de modo que seja, de fato, dada a dimensão acadêmica aos projetos de extensão e evitando ainda que estes projetos sejam interrompidos durante o período de férias letivas. O mapeamento do CENEX tem sido feito por meio de reuniões que contaram com a participação da Profa. Isabel Toulson. Várias oficinas para capacitação de novos docentes para a extensão têm sido feitas, sendo que a última contou com a participação de mais de setenta docentes e, poucos da Faculdade de Medicina. Dessa forma, foi reforçado o convite para que haja participação mais efetiva dos professores desta unidade. Apenas no ano passado foram captados cerca de cinco milhões de reais. Embora a meta para este ano fosse ainda maior, foram submetidas menos propostas em virtude do calendário apertado. Acredita-se, portanto, que não haja amplo conhecimento de que existam editais de fomento à extensão. Por fim a Profa. Benigna disse que

Ata da Reunião Ordinária da Congregação da Faculdade de Medicina da Universidade Federal de Minas Gerais realizada no dia 29 de abril de 2015.

Pró-Reitoria de Extensão tem trabalhado fortemente na questão da política institucional de direitos humanos, fomentando a criação de redes interdisciplinares de atuação, sendo uma delas a rede de saúde mental, que conta com a participação da Faculdade de Medicina. A apresentação segue anexa ao final desta Ata. Foi aberta a palavra sendo apresentadas manifestações de apoio e esclarecimentos. O Sr. Presidente consultou e foi autorizado pelo plenário inverter a ordem do dia, iniciando-se pelos itens 1 e 2 da pauta, uma vez que, para aprovação desses dois temas exige-se o mínimo de dois terços dos votos do total das representações efetivamente preenchidas da Congregação. Informou que os membros da Congregação totalizam em 42 (quarenta e dois), sendo atualmente 35 (trinta e cinco) representações preenchidas e 7 (sete) vagas (seis discentes e um técnico e administrativo). **PAUTA. ITEM I - PROPOSTA DE CONCESSÃO DE TÍTULO DE PROFESSOR EMÉRITO AOS PROFESSORES: FRANCISCO JOSÉ PENNA – PED E AROLDO FERNANDO CAMARGOS – GOB.** O Sr. Presidente convidou a Profa. Cláudia Lindgren para apresentar a proposta de concessão de título de Professor Emérito (ANEXO 1) ao Professor Francisco José Penna. Finalizada a leitura foram feitos pronunciamentos. A Profa. Cleonice Coelho de Carvalho Mota, disse da trajetória profissional do Prof. Francisco Penna e baseando-se principalmente no legado deixado por ele desde a época em que foi preceptor da Residência Médica até a Diretoria da Faculdade de Medicina, e, por tudo que fez, acredita no seu mérito para receber o título de Professor Emérito.A Profa. Ana Cristina Simões registrou a importância do trabalho do Professor Francisco Penna para a infra-estrutura dos laboratórios de pesquisa desta Faculdade, proporcionado melhores condições de trabalho para os pesquisadores. A Profa. Luciana de Gouvêa Viana disse que além de toda a trajetória muito bem descrita na carta que apresenta a proposta, lembrou da atuação fundamental do Prof. Francisco José Penna junto ao Hospital das Clínicas da UFMG e mais especificamente quando foi aprovada a inclusão da EBSERH. Por tudo isso apóia totalmente a proposta. A Profa. Elza Melo destacou a relação estabelecida durante o tempo de gestão do Prof. Francisco Penna na Faculdade de Medicina, abrindo espaço para aqueles que pretendiam trabalhar em diversos campos da Faculdade, sempre com uma perspectiva de autonomia. Lembrou que na gestão do Prof. Francisco Penna conseguiu-se criar o Mestrado Profissional, e hoje tem a satisfação de coordenar o programa de pós-graduação Promoção da Saúde e Prevenção da Violência. A Profa. Alamanda Kfoury pronunciou-se na qualidade de coordenadora do colegiado do curso de medicina, lembrando da atuação significativa do Prof. Francisco Penna em diversas ações e, mais especificamente, na implantação do novo currículo do curso médico. A Profa.Tatiana Lourenço falou que o Prof. Francisco Penna se destacou na ação sem nunca perder o vínculo ético e sempre aberto a escutar pequenos e grandes problemas. O Prof. Antônio Luiz Pinho Ribeiro, considera justo reconhecer o trabalho dedicado e relevante do Prof. Francisco José Penna, sempre pronto a atender. Por último pronunciou-se o Sr. Presidente lembrando do apoio enorme que o Prof. Francisco Penna deu na época em que o programa de pós-graduação em cirurgia foi descredenciado. Acrescentou que o Prof. Francisco Penna sempre apresentou disponibilidade para contribuir com as questões relacionadas à Faculdade de Medicina. Para proceder a eleição, o Sr. Presidente designou para Comissão Escrutinadora as Professoras Luciana de Gouvêa, Ana Rosa Pimentel e o Superintendente da Faculdade, Sr. Maurílio da Silva Elias. Foram distribuídas as cédulas para votação em escrutínio secreto. Na apuração contaram-se

vinte e oito votos favoráveis e quatro votos em branco. Diante do resultado, que atende o previsto no Regimento Geral da UFMG de no mínimo dois terços de votos dos membros da Congregação (Art. 70, parágrafo 2º), foi aprovada a proposta de concessão do título de Professor Emérito ao Professor Francisco José Penna. A Profa. Cláudia Lindgren agradeceu a Congregação. **PROPOSTA DE CONCESSÃO DE TÍTULO DE PROFESSOR EMÉRITO AO PROFESSOR AROLDO FERNANDO CAMARGOS.** Em seguida o Sr. Presidente deu início a proposta de concessão de título de professor emérito ao Prof. Aroldo Fernando Camargos, professor aposentado do Departamento de Ginecologia e Obstetrícia. Lembrou que a referida proposta foi trazida para este plenário em anos anteriores, porém, por falta de número regimental para aprovação, a proposta foi retirada e hoje está sendo reapresentada. Solicitou ao Prof. Fernando Marcos dos Reis que apresentasse a proposta (ANEXO 2). Finalizada a apresentação, pronunciaram-se os membros da Congregação. A Profa. Alamanda Kfoury relatou que o Prof. Aroldo Camargos é uma pessoa absolutamente institucional com notória dedicação à Universidade. Destacou que o Prof. Aroldo sempre foi uma pessoa disponível e voltada para a difusão do conhecimento, tanto é que se dedicou a todos os interessados em aprender, principalmente no método diagnóstico ultrassonografia. Na reprodução humana é referência para todos que tenham interesse em trabalhar com este tema. O Sr. Marcos Alexandre Guedes lembrou-se do Prof. Aroldo como um grande professor, amigo, parceiro e incentivador. Declarou que votaria nele mil vezes. A Profa. Luciana de Gouvêa disse da luta do Prof. Aroldo pela difusão do conhecimento. Passou a conviver com ele somente quando assumiu a Diretoria do Hospital das Clínicas e o classificou como um visionário que lutou bravamente. Hoje o Laboratório de Reprodução Humana do Hospital das Clínicas é uma referência nacional inclusive para ANVISA, que, em suas vistorias, ressalta a qualidade do trabalho realizado e o quanto está alinhado com as melhores práticas do mundo para fertilização *in vitro*. É um legado concreto que reúne aquilo que nós esperamos do docente: atuação firme no ensino, na pesquisa, na inovação tecnológica e no retorno à sociedade de tudo que é investido nesta Instituição Universitária. Manifestou-se honrada em assinar a indicação do Professor Aroldo Carmargos para receber o título de Professor Emérito. Em seguida pronunciou-se a Profa. Elza Machado de Melo, emocionada, dizendo que conheceu o Prof. Aroldo quando ainda era aluna e ele já professor desta Casa. Ressaltou a sua disposição a serviço da vida, seja conseguindo aprender e desenvolver tecnologia de ponta, sem nunca se esquecer de expandir e divulgar os conhecimentos. Disponibilizou à população, da maneira mais ampla possível, incluindo o Sistema Único de Saúde (SUS), toda tecnologia sofisticada. Tudo feito com objetivo de unificar a saúde universal, com alta qualidade e de modo democrático. O Prof. Aroldo teve a perspectiva de reunir o conhecimento, a democracia e a tecnologia, colocando-os a serviço do povo. Não deixa de comemorar a vida enquanto ela existe nas menores porções. Em seguida o Prof. Gustavo Pinto da Matta Machado falou que o Prof. Aroldo Camargos é um exemplo do quanto temos a cognição preservada. O caso dele é impar e serve de exemplo, pois a limitação física não tem sido obstáculo para a produção intelectual. Por último pronunciou-se o Sr. Presidente dizendo que uma das maiores conquistas do Prof. Aroldo Fernando Carmargos foi a construção do Laboratório de Reprodução Humana, entretanto, deve ser ressaltado que ele soube cativar discípulos e, assim, este laboratório continuará cumprindo seu papel. Por último lembrou-se da simplicidade do Prof.

Ata da Reunião Ordinária da Congregação da Faculdade de Medicina da Universidade Federal de Minas Gerais realizada no dia 29 de abril de 2015.

Aroldo no trato com as pessoas e no seu envolvimento institucional. Não havendo outros registros, o Sr. Presidente designou para compor Comissão Escrutinadora o Prof. Gustavo Pinto Matta Machado, Sr. Maurílio da Silva Elias e a Profa. Ana Rosa Pimentel Figueiredo. Foi procedida a eleição em escrutínio secreto. Foram contadas trinta e duas cédulas, sendo computados trinta e um votos favoráveis e um voto em branco. Diante deste resultado a proposta de concessão de título de Professor Emérito ao Prof. Aroldo Fernando Camargos foi aprovada, visto que o número de votos favoráveis atende ao previsto no Regimento Geral da UFMG, de no mínimo dois terços de votos dos membros da Congregação (Art. 70, parágrafo 2º). Manifestou-se agradecido, o Prof. Fernando Marcos dos Reis. **ITEM II - REDISTRIBUIÇÃO DAS PROFESSORAS LUANA GIATTI GONÇALVES E PALMIRA BONOLO DE FÁTIMA, DA UNIVERSIDADE FEDERAL DE OURO PRETO PARA UNIVERSIDADE FEDERAL DE MINAS GERAIS, DE INTERESSE DO DEPARTAMENTO DE MEDICINA PREVENTIVA E SOCIAL DA FACULDADE DE MEDICINA DA UFMG. (APRESENTAÇÃO: PROF. ANTÔNIO THOMAZ GONZAGA DA MATTA MACHADO).** O Sr. Presidente informou que para deliberação deste tema são necessários dois terços de votos favoráveis do total de membros da Congregação com votação em escrutínio secreto. O Prof. Antonio Thomaz Gonzaga da Matta Machado, Chefe do Departamento de Medicina Preventiva e Social (MPS), por solicitação do Sr. Presidente, apresentou os motivos do pedido de redistribuição das candidatas Professoras Luana Giatti Gonçalves e Palmira Bonolo de Fátima. O MPS foi contemplado no final de 2014 com três vagas para professor efetivo. Uma das vagas foi ocupada pelo único candidato classificado no último concurso ainda vigente. As outras duas vagas não foram colocadas em concurso para Professor Adjunto (Dedicação Exclusiva), em função dos pedidos de redistribuição de vaga para a UFMG, apresentados pelas Professoras Luana e Palmira, ambas da Universidade Federal de Ouro Preto. Seguindo os trâmites requeridos pela UFMG, cada uma das candidatas apresentou o seu memorial perante a Comissão Examinadora integrada pelos Professores Antônio Thomaz da Matta Machado, Dulciene Maria de Magalhães Queiroz e Alaneir de Fátima dos Santos. Conforme os pareceres da Comissão Examinadora (ANEXO 3), as professoras Luana Giatti Gonçalves e Palmira Bonolo de Fátima foram aprovadas. Em continuidade, o Sr. Presidente designou o Prof. Gustavo Pinto da Matta Machado, a Prof. Ana Rosa Pimentel Figueiredo e o Sr. Maurílio da Silva Elias para integrarem Comissão Escrutinadora. Foram distribuídas as cédulas com os nomes das duas professoras. Na apuração do resultado foram contados trinta votos favoráveis para a Professora Luana Giatti Gonçalves, vinte e nove votos favoráveis para a Professora Palmira Bonolo de Fátima, e dois votos em branco, o que indica a aprovação dos pedidos de redistribuição. **ITEM III - APROVAÇÃO DO PARECER FINAL DA COMISSÃO EXAMINADORA DA PROMOÇÃO À CLASSE E - PROFESSOR TITULAR, DO DEPARTAMENTO DE CLINICA MÉDICA, DOS CANDIDATOS: PROF. ANTÔNIO CARLOS MARTINS GUEDES, PROF. ANTÔNIO RIBEIRO DE OLIVEIRA JÚNIOR, PROFA. MARIA DA CONSOLAÇÃO VIEIRA MOREIRA, PROF. NILTON ALVES DE REZENDE, PROFA. ROSÂNGELA TEIXEIRA, PROFA. SILVANA SPINDOLA DE MIRANDA e PROFA. VALÉRIA MARIA DE AZEREDO PASSOS.** O Sr. Presidente apresentou o parecer (ANEXO 4) da Comissão Examinadora da promoção à Classe de Professor Titular dos candidatos descritos no cabeçalho deste item da ordem do dia. A Comissão

Ata da Reunião Ordinária da Congregação da Faculdade de Medicina da Universidade Federal de Minas Gerais realizada no dia 29 de abril de 2015.

Examinadora foi integrada pelos Professores: Celmo Celeno Porto, Margaret de Castro, Joel Alves Lamounier e Ênio Roberto Pietra Pedroso. Lembrou que o Prof. Joel Alves Lamounier, designado para membro externo suplente, assumiu a condição de membro titular em substituição ao Prof. Nelson Spector – UFRJ, que, por problemas de saúde, não pode comparecer no dia do certame. Informou que o parecer da Comissão foi favorável à promoção dos sete candidatos. O parecer ora apresentado foi colocado em votação e aprovado por unanimidade, com vinte e cinco votos. Ao final o Prof. Unaí Tupinambás, Chefe do Departamento de Clínica Médica, agradeceu à Diretoria e aos membros da Comissão Examinadora. Disse que esta promoção é um momento importante para a Universidade e para a Faculdade de Medicina, tendo em vista a mudança de paradigma. Falou com alegria da participação ativa do Prof. Celmo Celeno na Comissão Examinadora, ex-aluno desta Faculdade. Por último o Prof. Renato Santiago Gomez pediu cuidado aos seus pares para que usem o termo correto "promoção" ao contrário de "concurso". **ITEM IV - Alteração de Regime de Trabalho dos docentes: Ivana Duval de Araujo – CIR (DE para 40h), Cláudia Ribeiro de Andrade – PED (DE para 40h), André Luiz dos Santos Cabral – CLM (DE para 40h), Flávio Barbosa Nunes – OFT (DE para 40h), Antônio Lacerda Filho – CIR (DE para 40h), Leandro Fernandes Malloy Diniz – SAM (DE para 40h), Fernando Silva Neves – SAM (DE para 40h), Rodrigo Nicolato – SAM (DE para 40h), Frederico Duarte Garcia – SAM (DE para 40h) e Ulysses de Barros Panisset - MPS (20 para DE).** O Sr. Presidente apresentou o seguinte panorama dos docentes em Dedicação Exclusiva desta Faculdade: TOTAL DE PROFESSORES: 415, em agosto de 2014 eram 246 docentes DE (59,28%); em setembro de 2014, contemplando 23 pedidos o total caiu para 223 docentes DE (53,73%); em março, considerando cinco pedidos, os docentes neste regime passaram para 218 (52,53%). Se aprovados os nove novos pedidos para sair do regime DE e, considerando o pedido do professor Ulysses de Barros Panisset solicitando alterar o seu regime de trabalho de 20 horas para DE, a Faculdade terá, em seu quadro, 209 docentes DE (50,36%), não ultrapassando o limite exigido pela Universidade, ou seja, de manter 40% de docentes no regime de Dedicação Exclusiva em cada Unidade. Sem objeções os pedidos de alteração de regime de trabalho dos docentes descritos no cabeçalho deste item foram aprovados por unanimidade, com vinte votos. **ITEM V - PROPOSTA DE RESOLUÇÃO QUE "ESTABELECE A COMPOSIÇÃO DO COLEGIADO DO CURSO SUPERIOR DE TECNOLOGIA EM RADIOLOGIA". APRESENTAÇÃO: PROF. PAULO MARCIO CAMPOS DE OLIVEIRA.** Foi apresentada a proposta de resolução (ANEXO 5) que estabelece a composição do Colegiado do Curso Superior de Tecnologia em Radiologia. Os motivos da proposta se devem ao fato de que a Resolução antiga, nº 12/2010, estabelecia que quatro professores do departamento de Propedêutica Complementar (PRO) deveriam fazer parte desse Colegiado. Contudo, devido à criação do Departamento de Anatomia e Imagem, não teria mais sentido manter professores do PRO. Sendo assim, foram propostas algumas modificações de modo a atender melhor a composição do Colegiado do Curso Superior de Tecnologia em Radiologia. Seguem as propostas sublinhadas: **inciso III, Art. 1º:** "04 (quatro) docentes do Curso Superior de Tecnologia em Radiologia."; **§ 1º, Art. 1º:** "Os docentes previstos no inciso III do *caput* deste artigo serão eleitos, juntamente com seus suplentes, pelo corpo docente do Curso Superior de Tecnologia em Radiologia, para mandato vinculado de 02 (dois) anos, permitida recondução."; **Art. 2º:** "O

Ata da Reunião Ordinária da Congregação da Faculdade de Medicina da Universidade Federal de Minas Gerais realizada no dia 29 de abril de 2015.

Coordenador e Subcoordenador deverão ser docentes do Curso Superior de Tecnologia em Radiologia e serão eleitos pelo plenário do Colegiado, por maioria absoluta de votos, para mandato de dois anos, permitida a recondução."; **parágrafo único, Art. 2º:** "A escolha do Coordenador ou do Subcoordenador, quando recair entre os membros do Colegiado, implicará na eleição de nova representação."; **Art. 3º -** "A presente resolução entra em vigor nesta data."; **Art. 4º** : Artigo excluído pelo fato do texto não estar condizente com a atualidade desse Colegiado. Era o seguinte texto: *"O Colegiado do Curso Superior de Tecnologia em Radiologia deverá estar plenamente constituído, com seu Coordenador e Subcoordenador, no prazo de 90 (noventa) dias, contados a partir da aprovação desta Resolução"*. Sem manifestações as propostas foram aprovadas por unanimidade, com vinte votos. **ITEM VI - AVALIAÇÃO FINAL DOS ESTÁGIOS PROBATÓRIOS DE INTERESSE DOS DOCENTES: VITOR NUNES ARANTES – CIR, BEATRIZ DEOTI E SILVA RODRIGUES – CIR, CHARLES SIMÃO FILHO – CIR, BERNARDO ALMEIDA CAMPOS – CIR E HENRIQUE GOMES DE BARROS – CIR.** Sem debates, o plenário, após ter ciência do parecer emitido pela Comissão Permanente de Avaliação das Atividades Departamentais e Docentes (CPAADD), aprovou, por unanimidade, as avaliações finais dos estágios probatórios dos docentes Vitor Nunes Arantes, Beatriz Deoti e Silva Rodrigues, Charles Simão Filho, Bernardo Almeida Campos e Henrique Gomes de Barros. **COMUNICADOS – CONTINUIDADE: 3-** Em relação à comissão examinadora para avaliar candidatos à classe de professor associado, lembrou que na sessão anterior a Congregação havia indicado os seguintes docentes: Prof. Paulo Caramelli, Prof. Flávio Chaimovicz, Prof. Luiz Armando Cunha De Marco, Profa. Cleonice de Carvalho Coelho Mota, Profa. Rocksane de Carvalho Norton e Profa. Sônia Maria Soares (Escola de Enfermagem). Ocorreu que, após a aprovação destes nomes, inscreveram-se seis candidatos dos departamentos de Ginecologia e Obstetrícia, Medicina Preventiva e Social, Pediatria e Cirurgia. Para evitar o conflito de interesse, a Diretoria substituiu alguns dos docentes antes indicados para a Comissão Examinadora. Desta forma, passaram a integrar a referida Comissão os seguintes professores: **Membros Efetivos:** Sebastião Cronemberger Sobrinho, Paulo Caramelli e Sônia Maria Soares; **Membro Suplente:** Flávio Chaimovicz. **4-** A CPPD encaminhou, por meio do ofício 001/2015, informações acerca do novo relatório consolidado acadêmico departamental (ReCAD). Este relatório apresenta a síntese das atividades desenvolvidas pelo departamento. Os dados serão extraídos dos sistemas INA, SIGA e de Pessoal. As novas datas a serem observadas são: prazo final para lançamento dos dados de 2014 no sistema INA – 24/04/2015 – data a partir da qual o ReCAD poderá ser acessado no sistema Minha UFMG; 30 de maio, prazo final para a entrega do ReCAD na CPPD. De acordo com a última data (30 de maio) a Diretoria solicitou aos departamentos que entreguem duas vias do ReCAD na Secretaria Geral até o dia 28 de maio. **5-** Por motivos já expressos nesta Congregação na sessão passada quanto à não participação do Prof. Francisco Cardoso em atividades ligadas à promoção para a Classe de Professor Titular, a Diretoria convidou o Prof. Luiz Armando Cunha De Marco para integrar a Comissão Assessora da Congregação para concurso e promoção para Classe de Professor Titular. **6-** A Diretoria recebeu solicitação da Pró-Reitoria de Extensão para indicar três representantes da Faculdade de Medicina a fim de compor os Comitês Assessores de Extensão. Esta solicitação foi repassada para a Coordenação do Centro de Extensão que indicou os professores: José Roberto de Faria – CLM,

Ata da Reunião Ordinária da Congregação da Faculdade de Medicina da Universidade Federal de Minas Gerais realizada no dia 29 de abril de 2015.

Izabel Cristina Campolina Miranda – FON e Cristiane de Freitas Cunha – PED. **EXPEDIENTE.** Foi apreciada a Ata da sessão realizada em 25/03/2015 e feita a supressão do texto na linha 43: "a falta de tempo para o plenário aprofundar melhor a questão poderia ter refletido na estrutura do Departamento de Cirurgia que, por outro lado, também não teve a oportunidade do contraditório" . Após a supressão do texto acima citado, a ata foi aprovada com dezoito votos, sendo registradas duas abstenções. **ATOS APROVADOS *ad referendum***. Os atos (ANEXO 6) foram referendados pelo plenário sem objeções e por unanimidade, com vinte votos. Nada mais havendo a tratar, o Sr. Presidente agradeceu a presença de todos e encerrou a Sessão. Para constar, lavrei a presente ata que segue assinada por mim, Arlete Bozzi de Morais, Secretária Geral e pelo Sr. Presidente da Congregação.

Ata da Reunião Ordinária da Congregação da Faculdade de Medicina da Universidade Federal de Minas Gerais realizada no dia 29 de abril de 2015.

ANEXO 1 – PROPOSTA CONCESSÃO TÍTULO PROFESSOR EMÉRITO – Prof. Francisco Penna

Belo Horizonte, 24 de abril de 2015

Senhor Presidente,

Em conformidade com o Art. 71 do Regimento Geral da Universidade Federal de Minas Gerais e na qualidade de membros efetivos da Egrégia Congregação da Faculdade de Medicina, encaminhamos para apreciação deste Colegiado a presente proposta de concessão do título de Professor Emérito ao Professor Francisco José Penna.

Desde o início de sua carreira docente, o Professor Francisco José Penna tem sido uma figura destacada nas vidas do Departamento de Pediatria e desta Faculdade. Iniciou suas atividades como professor ainda muito jovem e, desde então, tem tido uma presença muito forte em praticamente todos os campos da atividade universitária. Tem dedicado toda uma vida à Universidade Federal de Minas Gerais, onde atuou como professor por cerca de 45 anos, realizando um trabalho docente de grande envergadura, não ficando restrito nem ao Departamento, nem à Faculdade, nem à própria UFMG, o que se procura muito resumidamente apontar neste documento.

- O Professor Francisco José Penna graduou-se em Medicina pela Faculdade de Ciências Médicas de Minas Gerais em 1968. Concluiu a Residência Médica em Pediatria no Hospital das Clínicas da Universidade Federal de Minas Gerais em 1970. Fez estágio com o Professor Horácio Tocalino em Buenos Aires e em 1978 fez especialização em Gastroenterologia Pediátrica no Medical Research Center (Division of Clinical Investigation, Grã Bretanha). Realizou seu mestrado em Pediatria pela Universidade Federal do Rio de Janeiro (1981) e seu doutorado em Pediatria e Ciências Aplicadas à Pediatria pela Universidade Federal de São Paulo (1984).

- Iniciou sua carreira docente no Departamento de Pediatria em 1970, pertencendo a uma geração que desempenhou papel de extrema relevância na expansão deste departamento nas décadas de 1970 e 1980, tanto na implantação do currículo de 1975, como na construção das especialidades pediátricas, possibilitando grande avanço nas atividades de ensino, extensão e pesquisa. O Professor Francisco, neste contexto, foi o criador e, por muitos anos o Coordenador, do Grupo de Gastroenterologia Pediátrica e do Serviço de Gastroenterologia Pediátrica do Hospital das Clínicas. Com grande energia fez avançar a assistência e a pesquisa nesta área e pode ser considerado como aquele que implantou a gastroenterologia pediátrica no Estado de Minas Gerais, tendo sido, ainda, um dos pioneiros desta especialidade no Brasil, tornando-se em pouco tempo uma referência nacional.

- No Departamento de Pediatria exerceu papel de liderança, tendo atuado de maneira constante no ensino da graduação e da residência médica, como preceptor de enfermaria e na assistência ambulatorial, além de assumir atividades administrativas, em diversos níveis, muito além das atividades na área de gastroenterologia.

- Muito cedo, tornou-se Professor Titular de Pediatria, pela UFMG. Foi coordenador do Curso de Pós-Graduação em Ciências da Saúde da Criança e do Adolescente. Sob sua direção transformou este curso, dando a este um caráter multiprofissional, recebendo profissionais e docentes, de diversas formações universitárias, interessados em se dedicar à

pesquisa no campo da infância e da adolescência. A seguir foi Coordenador Geral do Centro de Pós-Graduação da Faculdade e Membro titular da Câmara de Pós-Graduação da UFMG.

- Foi, por diversas vezes, representante da Faculdade de Medicina nos Conselhos Superiores desta Universidade, em particular no Conselho de Ensino, Pesquisa e Extensão.

- Foi Diretor da Faculdade de Medicina da UFMG por dois mandatos (2006/2010 e 2010/2014), quando liderou diversas realizações. Podemos destacar: a criação do curso de Tecnologia em Radiologia; a implantação das reformas curriculares dos cursos de Fonoaudiologia e Medicina; a criação do Centro de Educação em Saúde; a reforma, ampliação e atualização do Centro de Memória; a ampliação e modernização da Assessoria de Comunicação, e a criação e implantação de diversos laboratórios, considerados de grande importância para a Faculdade de Medicina, tanto para maior desenvolvimento da pesquisa, quanto do ensino e da extensão. Podemos citar como exemplos: Laboratório de Neurociências; Laboratório de Fonoaudiologia; Centro de Tecnologia em Saúde; Núcleo de Experimentação Animal (biotério); Laboratório de Hematologia Molecular; Laboratório de Microcirurgia; Laboratório de Imagem e Centro de Imagem Molecular. Ainda como Diretor da Faculdade de Medicina foi o responsável, entre outras, pela reforma da fachada do prédio desta Unidade e também pela reforma do Salão Nobre, há muito tempo sonhadas por esta comunidade.

- Na área científica e cultural tiveram como destaques diversos Congressos, Encontros e Eventos e, em particular, a comemoração do Centenário da Faculdade durante a qual citamos a criação do Prêmio Baeta Vianna e a Medalha Cícero Ferreira, oferecidas, respectivamente, a pesquisadores e profissionais de destaque na área médica, indicados pela Congregação. Podem ser citados ainda as duas edições do Congresso Nacional de Saúde da Faculdade de Medicina da UFMG; o apoio e a reformulação do Coral da Faculdade de Medicina, que hoje tem 30 integrantes sob a regência de uma maestrina.

- No campo da pediatria, é membro da Sociedade Mineira de Pediatria, tendo exercido a direção do Comitê de Gastroenterologia em 1998. É membro da Sociedade Brasileira de Pediatria, editor do Jornal de Pediatria, da Revista Médica de Minas Gerais, da Revista de Pediatria de São Paulo, do São Paulo Medical Journal, do Brazilian Journal of Medical and Biological Research, da Revista Paulista de Pediatria, pesquisador do Conselho Nacional de Desenvolvimento Científico e Tecnológico desde 1980. Sempre exerceu papel destacado como conferencista em nível regional e nacional, como pode ser apreciado em seu currículo.

- No nível nacional foi membro do Comitê de Medicina 2 da Coordenação de Aperfeiçoamento de Pessoal de Nível Superior (CAPES). Foi membro do Comitê de Medicina e Farmácia do CNPq. Colaborador da Fundação de Apoio à Ciência e Tecnologia do Espírito Santo, da Fundação de Amparo à Ciência e Tecnologia do Estado de Pernambuco e da Fundação de Amparo à Pesquisa do Estado do Rio de Janeiro.

- No campo da pesquisa médica é Pesquisador 1A do Conselho Nacional de Desenvolvimento Científico e Tecnológico (CNPq). Publicou 181 artigos em periódicos especializados, 421 trabalhos em anais de eventos, 9 livros e 89 capítulos em livros. Participou de 281 eventos no Brasil e no exterior. Orientou/coorientou 22 dissertações de mestrado, 21 teses de

doutorado e 26 estudantes de graduação (iniciação científica). Os termos mais frequentes em sua produção acadêmica são crianças, diarréia aguda, doença celíaca, constipação intestinal, refluxo gastroesofágico, diarreia protraída, fibrose cística e probiótico. Ainda atua na área de medicina, com ênfase na Gastroenterologia Pediátrica.

Cumpre-nos, ainda, destacar que o Professor Francisco José Penna foi e continua sendo referência profissional, acadêmica, científica e ética para seus ex-alunos de graduação e de pós-graduação, tanto em Minas Gerais quanto no Brasil, além de colegas que, como nós, tiveram a honra de tê-lo como copartícipe de nossa vida acadêmica e institucional. Isto posto, solicitamos à Egrégia Congregação que conceda ao Professor Francisco Penna o título de Professor Emérito, por meio do qual reconhecemos o valor de toda uma vida de dedicação a esta Universidade e para que, também, possamos continuar contando com sua inestimável colaboração.

Atenciosamente,

Professora Claudia Regina Lindgren Alves
Chefe do Departamento de Pediatria

Professor Jorge Andrade Pinto
Professor Titular do Departamento de Pediatria

Professora Alamanda Kfouri Pereira
Coordenadora do Colegiado de Curso de Medicina

Professora Elza Machado de Melo
Professora do Departamento de Medicina Preventiva e Social

Ao Professor Tarcizo Afonso Nunes
Presidente da Egrégia Congregação da Faculdade de Medicina da UFMG

ANEXO 3 – PROPOSTA CONCESSÃO TÍTULO PROFESSOR EMÉRITO – Prof. Aroldo Fernando Camargos

Belo Horizonte, 23 de abril de 2015.

Senhor Diretor,

Em conformidade com o Art. 71 do Regimento Geral da UFMG e na qualidade de membros efetivos da Egrégia Congregação da Faculdade de Medicina, encaminhamos a presente proposta de concessão do título de Professor Emérito ao Professor Aroldo Fernando Camargos.

Ata da Reunião Ordinária da Congregação da Faculdade de Medicina da Universidade Federal de Minas Gerais realizada no dia 29 de abril de 2015.

O Professor Aroldo Camargos aposentou-se em 2011 como Professor Titular da UFMG após 33 anos de dedicação à carreira universitária. Nesse período, desenvolveu atividades de extraordinária relevância no ensino de graduação, especialização e pós-graduação, destacou-se brilhantemente na pesquisa e foi pioneiro e empreendedor na extensão e na administração.

Graduado em 1976 pela Faculdade de Medicina da UFMG, destacou-se como um dos melhores alunos de sua turma. No mesmo ano, foi aprovado em primeiro lugar no concurso público para a Residência Médica em Ginecologia e Obstetrícia do Hospital das Clínicas da UFMG. Cursou a residência entre 1976 e 1978 e antes mesmo de concluir a especialização foi convidado a atuar como auxiliar de ensino, ministrando aulas na enfermaria de Obstetrícia para alunos do quinto ano. Cursou o mestrado em Medicina (Obstetrícia e Ginecologia) atuando simultaneamente como professor colaborador da mesma disciplina. Prestou concurso para Professor Assistente e ingressou no quadro efetivo da UFMG em 1980, atuando em todas as disciplinas da graduação e numa ampla gama de atividades assistenciais.

Entre 1983 e 1987 cursou o doutorado pleno na Universidade de Londres, como bolsista do Conselho Nacional de Desenvolvimento Científico e Tecnológico (CNPq). Realizou trabalho de pesquisa original sobre métodos não invasivos para monitoramento da ovulação, interagiu com médicos e pesquisadores pioneiros na então nascente técnica de fertilização in vitro e construiu uma sólida bagagem científica, que se refletiria mais tarde na formação dos seus numerosos alunos. Simultaneamente, realizou treinamento intensivo em todas as técnicas de reprodução assistida existentes na época e, no seu retorno ao Brasil, aplicou de forma brilhante os conhecimentos adquiridos.

Suas contribuições à UFMG foram extensas e duradouras, e permanecem mesmo após a sua aposentadoria, quando passou a atuar como Professor Convidado, formalmente vinculado à instituição.

No ensino de graduação, ministrou todas as disciplinas do Departamento de Ginecologia e Obstetrícia com extrema dedicação e inspirou diversas gerações de estudantes com seu exemplo de conduta, sua didática clara e brilhante e sua privilegiada capacidade de comunicação com os colaboradores, pacientes e familiares. A turma 131, que colou grau em janeiro de 2012, chama-se turma Professor Aroldo Fernando Camargos.

Na residência médica, contribuiu para a formação de mais de 200 residentes de Ginecologia e Obstetrícia. Idealizou e criou o 3º ano (hoje 4º ano) de residência na subespecialidade Reprodução Humana no Hospital das Clínicas da UFMG, responsável pela formação de dezenas de profissionais altamente qualificados, que atuam com competência e brilhantismo no Brasil e no exterior.

Na pós-graduação stricto sensu, concluiu a orientação de 20 dissertações de mestrado e 11 teses de doutorado. Coordenou o curso de pós-graduação em Ginecologia e Obstetrícia da UFMG (1989-1994) quando este possuía apenas o nível de mestrado. Promoveu uma reforma curricular, introduzindo a flexibilização, o vínculo das disciplinas da área de concentração com as linhas de pesquisa e privilegiando as disciplinas de domínio conexo, relacionadas à metodologia científica. Idealizou e redigiu a primeira proposta de criação do doutorado em 1989, que viria a se concretizar em 1996, com um parecer favorável dos consultores da CAPES no qual eles enfatizaram que a presença do Laboratório de Reprodução Humana fundado pelo Prof. Aroldo Camargos havia sido um fator decisivo para o credenciamento do doutorado em Ginecologia e Obstetrícia na UFMG.

Na pesquisa, desenvolveu trabalhos originais no estudo de técnicas para avaliação da cavidade uterina e da patência tubária, orientou estudos inovadores na área da anticoncepção utilizando método não invasivo de esterilização tubária, realizou estudos experimentais em animais para avaliar mecanismos de indução da ovulação e de preservação da fertilidade, implantou e equipou uma unidade de pesquisa clínica para estudos multicêntricos internacionais em fase II e III, instalou e equipou um laboratório para estudos de biologia celular e molecular, incluindo pesquisas avançadas com células-tronco. Captou recursos da ordem de mais de R$1 milhão de reais junto a agências públicas de fomento e fundos privados de auxílio à pesquisa, revertidos na montagem e manutenção do laboratório.

Sua extensa produção intelectual inclui mais de uma centena de artigos publicados em periódicos, 57 capítulos de livros e 171 resumos publicados em anais de congressos. É autor de três livros didáticos em Ginecologia e Obstetrícia, incluindo Ginecologia

Ata da Reunião Ordinária da Congregação da Faculdade de Medicina da Universidade Federal de Minas Gerais realizada no dia 29 de abril de 2015.

Ambulatorial, obra referenciada e difundida em cursos de graduação de todo o país. Até recentemente foi bolsista de produtividade do CNPq.

Na administração acadêmica, foi subchefe do Departamento de Ginecologia e Obstetrícia (1988-1990), representante em diversos órgãos colegiados e comissões, inclusive nesta Congregação, assessor da CAPES e do CNPq. Na vida associativa, foi presidente da Associação de Ginecologistas e Obstetras de Minas Gerais (1990-1991) e da Sociedade Brasileira de Reprodução Humana (1999-2000), e membro atuante em diversas associações profissionais, além de editor chefe da revista Femina, a mais difundida entre os tocoginecologistas brasileiros.

Na extensão universitária, o Prof. Aroldo Camargos imprimiu marcas indeléveis ao longo de sua carreira. Atuou no Hospital das Clínicas por mais de três décadas, sempre na defesa intransigente da instituição. Teve atuação marcante à frente da enfermaria de Ginecologia do HC. Exerceu a coordenação da Maternidade Otto Cirne (1987-1990), onde implementou o registro de dados na ficha padronizada pelo Comitê Latino Americano de Perinatologia (CLAP) e adotou medidas de humanização do atendimento e proteção à privacidade das gestantes. Introduziu a ultra-sonografia na Maternidade do HC, treinou os primeiros profissionais e disseminou a técnica em cursos. Foi um dos primeiros ultra-sonografistas brasileiros a obter o título de especialista na área (1980).

Contudo, sua maior realização no campo da extensão foi o Laboratório de Reprodução Humana, que hoje leva o seu nome. Fruto de um sonho longamente cultivado e anos de trabalho árduo, o laboratório nasceu em 1988, oferecendo meios de diagnóstico e procedimentos de baixa complexidade. A busca incessante por recursos e parcerias culminou com a integração do laboratório ao SUS, por meio de convênio firmado com a Prefeitura de Belo Horizonte em 1996. Desde então, o laboratório possui uma estrutura que permite oferecer todas as técnicas de fertilização *in vitro*, incluindo a micromanipulação e a criopreservação de gametas e embriões. O setor recebeu a acreditação da rede Latino-americana de Reprodução Assistida e é o único centro em Minas Gerais e um dos poucos no Brasil que oferecem tratamentos de Reprodução Humana Assistida para pacientes do Sistema Único de Saúde.

O Prof. Aroldo Camargos é referência profissional, científica e ética para incontáveis ex-alunos, pós-graduandos, residentes, especialistas e professores de Medicina em todo o Brasil. Sua contribuição extensa e profícua para a vida institucional justifica plenamente, no nosso entendimento, a sua indicação para receber o título de Professor Emérito da Universidade Federal de Minas Gerais.

Atenciosamente,

Prof. Fernando Marcos dos Reis
Representante dos Professores não-titulares na Congregação

Profa. Márcia Mendonça Carneiro
Chefe do Departamento de Ginecologia e Obstetrícia

Profa. Luciana de Gouvêa Viana
Diretora Geral do Hospital das Clínicas

ANEXO 3 – PEDIDO DE REDISTRIBUIÇÃO DAS PROFESSORAS PALMIRA DE FÁTIMA BONOLO e LUANA GIATII GONÇALVES (UFOP / UFMG) - PARECERES

ATA DO RESULTADO DA AVALIAÇÃO DA SOLICITAÇÃO DE REDISTRIBUIÇÃO DA PROFESSORA PALMIRA DE FÁTIMA BONOLO

À 8:00 do dia 17 de abril de 2005 reuniu-se a comissão avaliadora da solicitação de redistribuição, composta pelos professores Antônio Thomaz da Matta Machado, Dulciene Maria de Magalhães Queiroz e Alaneir de Fátima dos Santos para avaliar o memorial

apresentado pelas solicitantes Palmira de Fátima Bonolo e Luana Giatii Gonçalves. Foi realizado o sorteio para definir a ordem de apresentação dos memoriais.
A professora Palmira de Fátima Bonolo apresentou o memorial e foi arguida pelos componentes da comissão avaliadora. A seguir, a comissão se reuniu tendo considerado a candidata adequada às necessidades de ensino, pesquisa e extensão do Departamento de Medicina Preventiva e Social.
Para constar, lavrou-se a presente ata que segue assinada pelos membros da comissão avaliadora.

Belo Horizonte, 17 de abril de 2015
Prof. Antônio Thomaz da Matta Machado
Profa. Dulciene Maria de Magalhães Queiroz
Profa. Alaneir de Fátima dos Santos

ATA DO RESULTADO DA AVALIAÇÃO DA SOLICITAÇÃO DE REDISTRIBUIÇÃO DA PROFESSORA LUANA GIATII GONÇALVES

Às 8:00 do dia 17 de abril de 2015 reuniu-se a comissão avaliadora da solicitação de redistribuição, composta pelos professores Antônio Thomaz da Matta Machado, Dulciene Maria de Magalhães Queiroz e Alaneir de Fátima dos Santos para avaliar o memorial apresentado pelas solicitantes Palmira de Fátima Bonolo e Luana Giatii Gonçalves. Foi realizado o sorteio para definir a ordem de apresentações dos memoriais.
A professora Luana Giatti Gonçalves apresentou o memorial e foi arguida pelos componentes da comissão avaliadora. A seguir, a comissão se reuniu tendo considerado a candidata adequada ás necessidades de ensino, pesquisa e extensão do Departamento de Medicina Preventiva e Social.
Para constar, lavrou-se a presente ata que segue assinada pelos membros da comissão avaliadora.

Belo Horizonte, 17 de abril de 2015
Profa. Antônio Thomaz da Matta Machado
Profa. Duiciene Maria de Magalhães Queiroz
Profa. Alaneir de Fátima dos Santos

ANEXO 4 – PARECER FINAL – PROMOÇÃO CLASSE PROFESSOR TITULAR – CANDIDATOS DO DEPARTAMENTO DE CLINICA MÉDICA

PARECER FINAL DA COMISSÃO ESPECIAL DE AVALIAÇÃO

Ao término da avaliação do pedido de Promoção da Classe de Professor Associado IV, com denominação Classe D, para a Classe E, com denominação de Titular da Carreira de Magistério Superior da Faculdade de Medicina, dos candidatos Antônio Carlos Martins Guedes, Valéria Maria de Azeredo Passos, Maria da Consolação Vieira Moreira, Antônio Ribeiro de Oliveira Júnior, Silvana Spindola de Miranda, Rosangela Teixeira, Nilton Alves de Resende, a Comissão verificou o preenchimento cumulativamente de todos os requisitos estabelecidos na Resolução Nº 04/2014 do Conselho Universitário da UFMG.

Com base na apresentação e análise do Memorial e avaliação do desempenho acadêmico dos candidatos, a Comissão aprovou promoção dos docentes à Classe E, Professor Titular.

Belo Horizonte, 08 de abril de 2015

Ata da Reunião Ordinária da Congregação da Faculdade de Medicina da Universidade Federal de Minas Gerais realizada no dia 29 de abril de 2015.

Prof. Celmo Celeno Porto
Membro

Profa. Margaret de Castro
Membro

Prof. Joel Alves Lamounier
Secretário

Prof. Ênio Roberto Pietra Pedroso
Presidente

ANEXO 5 – PROPOSTA DE RESOLUÇÃO DO COLEGIADO DO CURSO SUPERIOR DE TECNOLOGIA EM RADIOLOGIA.

RESOLUÇÃO N^2 12/2010, DE 24 DE AGOSTO DE 2010	**PROPOSTA** **RESOLUÇÃO Nº. XXX/2015, de XX de XXXXXX de 2015**
Art. 1- Estabelecer a seguinte composição para o Colegiado do Curso Superior de Tecnologia em Radiologia: I- Coordenador; II - Subcoordenador; III – 04 (quatro) docentes do Departamento de Propedêutica Complementar; IV - 01 (um) docente do Instituto de Ciências Biológicas; V- representação discente, na forma prevista no Estatuto (artigo 78, § *1-)* e Regimento Geral da UFMG (artigo 102, §§ 1" ao 5").	Art. 1º- Estabelecer a seguinte composição para o Colegiado do Curso Superior de Tecnologia em Radiologia: I – Coordenador; II – Subcoordenador; III – 04 (quatro) docentes do Curso Superior de Tecnologia em Radiologia; IV – 01 (um) docente do Instituto de Ciências Biológicas; V – Representação discente, na forma prevista no Estatuto (artigo 78, § 1º) e Regimento Geral da UFMG (artigo 102, §§ 1º ao 5°).
§ 1º Os docentes previstos no inciso III do *caput* deste artigo serão indicados, juntamente com os respectivos suplentes, pela Câmara Departamental pertinente, para mandato vinculado de dois anos, permitida a recondução.	§ 1º- Os docentes previstos no inciso III do *caput* deste artigo serão eleitos, juntamente com seus suplentes, pelo corpo docente do Curso Superior de Tecnologia em Radiologia, para mandato vinculado de 02 (dois) anos, permitida recondução.
§ 2º Os docentes previstos no inciso IV do *caput* deste artigo serão indicados, juntamente com os respectivos suplentes, pela Congregação do Instituto de Ciências Biológicas, para mandato vinculado de dois anos, permitida a recondução. § 3º Quando o cálculo da representação discente resultar em	§ 2º- O docente previsto no inciso IV do *caput* deste artigo será indicado, juntamente com seu suplente, pela Congregação do Instituto de Ciências Biológicas, para mandato de 02 (dois) anos, permitida a recondução.

Ata da Reunião Ordinária da Congregação da Faculdade de Medicina da Universidade Federal de Minas Gerais realizada no dia 29 de abril de 2015.

fração, o número de representantes será o inteiro imediatamente superior, desde que esse número não ultrapasse um quinto do total dos membros do órgão, já acrescido da representação.	§ 3º- Quando o cálculo da representação discente resultar em fração, o número de representantes será o inteiro imediatamente superior, desde que esse número não ultrapasse um quinto do total dos membros do órgão, já acrescido da representação.
Art. 2º O Coordenador e o Subcoordenador serão docentes da Universidade, eleitos pelo plenário do Colegiado, por maioria absoluta de votos, para mandato de dois anos, permitida a recondução.	Art. 2º O Coordenador e Subcoordenador deverão ser docentes do Curso Superior de Tecnologia em Radiologia e serão eleitos pelo plenário do Colegiado, por maioria absoluta de votos, para mandato de dois anos, permitida a recondução
Parágrafo único - A escolha do Coordenador ou do Subcoordenador, quando recair entre os membros do Colegiado, implicará na indicação de nova representação.	Parágrafo Único – A escolha do Coordenador ou do Subcoordenador, quando recair entre os membros do Colegiado, implicará na eleição de nova representação.
Art. *3º* Até a eleição do primeiro Coordenador e do primeiro Subcoordenador do Colegiado, essas funções serão desempenhadas por Coordenador e Subcoordenador *pro tempore*, indicados pela Diretoria da Faculdade de Medicina (EXCLUÍDO)	Art. 3º - A presente resolução entra em vigor nesta data.
Art. 4° O Colegiado do Curso Superior de Tecnologia em Radiologia deverá estar plenamente constituído, com seu Coordenador e Subcoordenador, no prazo de 90 (noventa) dias, contados a partir da aprovação desta Resolução (EXCLUÍDO)	
Art. 5º A presente Resolução entra em vigor nesta data	

ANEXO 6 – ATOS APROVADOS *AD REFERENDUM*

I - PROJETOS DE PESQUISAS

1. Conhecimento dos cuidadores de idosos quanto às alterações fonoaudiológicas do envelhecimento. Profa. Erica de Araújo Brandão Couto - FON;

Ata da Reunião Ordinária da Congregação da Faculdade de Medicina da Universidade Federal de Minas Gerais realizada no dia 29 de abril de 2015.

2. Estudo prospectivo da evolução clínica das crianças submetidas ao tratamento cirúrgico da gastroquise, no Hospital das Clínicas da UFMG. Prof. Marcelo Eller Miranda - CIR;
3. Estudo brasileiro em síndrome dos ovários policísticos (PCOS). Prof. Fernando Marcos dos Reis - GOB;
4. Características clínicas, hemodinâmicas e sobrevida de pacientes com hipertenção arterial pulmonar tromboembólica crônica - coorte do HC/UFMG. Prof. Ricardo de Amorim Corrêa - CLM;
5. Avaliação anatomofuncional das lesões benignas da laringe através da videolaringoscopia digital de alta velocidade. Profa. Ana Cristina Cortes Gama - FON;
6. Avaliação clínica do resultado da fixação artroscópica das lesões do labrum acetabular. Prof. Marco Antônio Percope de Andrade - ALO;
7. Detecção de anticorpos antidrogas na psoriase tratada com agentes biológicos bloqueadores do fator de necrose tumoral (anti-TNF) alfa: avaliação preliminar da relação com a resposta terapêutica. Profa. Adriana Maria Kakehasi - ALO;
8. Características clínico laboratoriais da Criptococose em pacientes internados em hospital referência terciária e quartenária do Sistema Único de Saúde em Belo Horizonte: análise retrospectiva - 2000 a 2015. Prof. Enio Roberto Pietra Pedroso - CLM;
9. Percepção e produção da língua materna em bebês de 4 a 5 meses. Profa. Erika Maria Parlato de Oliveira - FON;
10. Transsexulidades em foco: avaliação da efetivação da portaria GM/MS N. 2803/13 no Sistema Único de Saúde n Rede Complementar na região metropolitana de Belo Horizonte de Minas Gerais. Prof. Délcio da Fonseca Sobrinho - MPS;
11. Estudo do perfil dos participantes do programa de doação de corpo vida após a vida da FM-UFMG, para fins de ensino de anatomia humana, pesquisa e extensão. Prof. Humberto José Alves - IMA;
12. Orientações para a saúde: compreensão e adesão ao regime medicamentoso de imunossupressão no pós-transplante hepático. Prof. Agnaldo Soares Lima - CIR.

II- CONVÊNIOS

1. 1 º Termo Aditivo 01.106.453-13-98 (FM nº 29/2013), referente ao Processo 23072.004572/2013-42;
2. 23072.054304/2014-52, relativo ao Protocolo nº 01.069655.14.16 (FM nº 13/2014);
3. 3º Termo Aditivo ao Contrato nº 07/2011, referente ao processo 23072.004911/2011-29 ;
4. 3º Termo Aditivo ao Contrato nº 22/2011, referente ao processo 23072.039258/2011-19;
5. 3º Termo Aditivo ao Contrato nº 28/2010, referente ao processo 23072.025455/2010-70;
6. 3º Termo Aditivo ao Contrato nº 28/2011, referente ao processo 23072.039267/2011-18.
7. Contrato nº 033/2014, referente ao processo 23072.048186/2014-43;
8. Convênio nº 01/2015, referente ao processo 23072. 000921/2015-19;
9. Convênio nº 02/2015, referente ao processo 23072.000925/2015-05;
10. Convênio nº 03/2015, referente ao processo 23072. 000928/2015-31;
11. Convênio nº 031/2015, referente ao processo 23072. 015976/2015-23;
12. Convênio nº 04/2015, referente ao processo 23072. 000928/2015-31;
13. Processo 23072.013774/2015-47, relativo ao Acordo de Cooperação (FM 30/2015);

III - AFASTAMENTOS DO PAÍS DOS DOCENTES:

INTERESSADO	DEPTO	PERÍODO	CIDADE	PAÍS
Tulio Pinho Navarro	CIR	23-04-2015 a 01-05-2015	Londres	INGLATERRA
Tulio Pinho Navarro	CIR	06-04-2015 a 10-04-2015	Barcelona	Espanha

Ata da Reunião Ordinária da Congregação da Faculdade de Medicina da Universidade Federal de Minas Gerais realizada no dia 29 de abril de 2015.

Agnaldo Soares Lima	CIR	09-06-2015 a 14-06-2015	Liverpool	INGLATERRA
Vitor Arantes	CIR	07-05-2015 a 09-05-2015	Buenos Aires	Argentina
Maria Isabel T. Davisson Correia	CIR	13-04-2015 a 18-04-2015	Medellin	Colômbia
Maria Isabel T. Davisson Correia	CIR	22-04-2015 a 27-04-2015	Bangkok	Tailândia
Dirceu Bartolomeu Greco	CLM	11-06-2015 a 18-06-2015	paris	França
Dirceu Bartolomeu Greco	CLM	19-06-2015 a 26-06-2015	Paris	França
Francisco Eduardo Costa Cardoso	CLM	18-04-2015 a 26-04-2015	Washington	USA
Flavia Vasques Bittencourt	CLM	30-04-2015 a 05-05-2015	LIma	Peru
Milena Soriano Marcolino	CLM	20-04-2015 a 26-04-2015	Luxemburgo	Luxemburgo
Rose Mary Ferreira Lisboa da Silva	CLM	12-05-2015 a 16-05-2015	Boston	USA
Marcia Mendonca Carneiro	GOB	09-06-2015 a 18-06-2015	Lisboa	Portugal
Marilene Vale de Castro Monteiro	GOB	05-06-2015 a 14-06-2015	NICE	França
Andrea Moura Rodrigues	GOB	08-06-2015 a 12-06-2015	Nice	França
Mariangela Leal Cherchiglia	MPS	17-05-2015 a 21-05-2015	FILADELFIA	USA
Wanessa Trindade Clemente	PRO	22-04-2015 a 29-04-2015	Copenhagen	Dinamarca
Breno Satler de Oliveira Diniz	SAM	25-04-2015 a 01-05-2015	Houston	USA
Humberto Jose Alves	ADM. CENTRAL	30-04-2015 a 07-05-2015	Los Angeles	USA
Marcelo Henrique Mamede Lewer	IMA	01-07-2015 a 03-10-2015	Roma	Itália

IV- PROFISSIONAL CONVIDADO

Prof. Francisco Eduardo de Campos	NESCON

V - AUTORIZAÇÃO PARA GESTÃO DE PROJETOS/CONTRATOS – UFMG

1. Gerenciamento de dados de pesquisa: como planejar, desenvolver e gerenciar bases de dados para pesquisas clínicas. Financiador: Inscrições. Coordenadores: Profa. Zilma Silveira Nogueira Reis/ Sr. Alexandre Pereira do Nascimento – CINS (*);
2. Curso modular de SPSS para testes de diagnóstico e confiabilidade dos dados em saúde. Financiador: Inscrições. Coordenadores: Profa. Zilma Silveira Nogueira Reis/ Sr. Alexandre Pereira do Nascimento – CINS (*);
3. Metodologia de pesquisa: gestão referências bibliográficas com o EndNote. Financiador: Inscrições. Coordenadores: Profa. Zilma Silveira Nogueira Reis/ Sr. Alexandre Pereira do Nascimento – CINS (*);
4. Curso Modular de SPSS para regressão logística de dados em saúde. Financiador: Inscrições. Coordenadores: Profa. Zilma Silveira Nogueira Reis/ Sr. Alexandre Pereira do Nascimento – CINS (*);
5. Metodologia de pesquisa: como ler revisões sistemáticas. Financiador: Inscrições. Coordenadores: Profa. Zilma Silveira Nogueira Reis/ Sr. Alexandre Pereira do Nascimento – CINS(*);
6. Curso básico completo de SPSS para análise de dados em saúde. Financiador: Inscrições. Coordenadores: Profa. Zilma Silveira Nogueira Reis/ Sr.Alexandre Pereira do Nascimento – CINS(*);
7. Curso modular de SPSS para análise uni variada de dados em saúde. Financiador: Inscrições. Coordenadores: Profa. Zilma Silveira Nogueira Reis/ Sr. Alexandre Pereira do Nascimento – CINS (*);
8. Curso de anatomia do Encéfalo em 3D. Financiador: Inscrições. Coordenador: Sebastião Nataniel Silva Gusmão – CIR (*);

Ata da Reunião Ordinária da Congregação da Faculdade de Medicina da Universidade Federal de Minas Gerais realizada no dia 29 de abril de 2015.

9. Censo de População em situação de Rua do Município de Sete Lagoas – MG. Financiador: Prefeitura Municipal de Sete Lagoas – Secretaria Municipal de Assistência Social. Coordenador: Prof. Frederico Duarte Garcia – SAM (*);
10. Programação de atualização em Atenção Integral para usuários de Crack e outras Drogas para profissionais atuantes em Hospitais Gerais da rede FHEMIG. Financiador: Fundação Hospitalar de Minas Gerais – FHEMIG. Coordenador: Prof. Frederico Duarte Garcia – SAM (*);
11. Curso teórico – prático em Otoplastia. Financiador: Inscrições. Coordenador: Prof. Paulo Fernando Tormin Borges Crosara – OFT (*)
12. Curso de Aperfeiçoamento em Gestão de Saúde. Financiador: Secretaria Municipal de Saúde. Coordenador: Prof. Edison José Corrêa – NESCON; (*)

(*) Cumprimento a resolução 01/2011

VI – PROJETOS/CURSOS

1. Curso de aperfeiçoamento em Psicologia Médica - 2º semestre de 2012 a 2 semestre de 2014 – Turmas 26 e 27. Prof. José Lorenzato de Mendonça – SAM;
2. Centro de Imagem Não Invasiva (CINI) da UFMG. Prof. Márcio Flávio Dutra Moraes – ICB;
3. Curso de Aperfeiçoamento em Gestão de Saúde. Prof. Antonio Leite Alves Radicchi – MPS. (aprovação mediante parecer emitido pelo Prof. Gustavo Pinto da Matta Machado).

Ata da Reunião Ordinária da Congregação da Faculdade de Medicina da Universidade Federal de Minas Gerais realizada no dia 29 de abril de 2015.

ANEXO – POLÍTICAS DE EXTENSÃO NA UFMG

Extensão Universitária na UFMG

UFMG – UNIVERSIDADE FEDERAL DE MINAS GERAIS

PROEX – PRÓ-REITORIA DE EXTENSÃO

"A Extensão Universitária, sob o princípio constitucional de indissociabilidade entre ensino, pesquisa e extensão, é um processo interdisciplinar educativo, cultural, científico e político que promove a interação transformadora entre universidade e outros setores da sociedade"

Política Nacional de Extensão Universitária, 2012
http://www.renex.org.br

Diretrizes da Extensão

- Interação Dialógica
- Interdisciplinaridade
- Indissociabilidade Ensino – Pesquisa – Extensão
- Impacto na Formação do Estudante
- Impacto e Transformação Social

Política Nacional de Extensão Universitária, 2012
http://www.renex.org.br

Regimento da UFMG

- Art. 60. A extensão é processo educativo, artístico, cultural e científico, articulado com o ensino e a pesquisa, de forma indissociável, cujo objetivo é ampliar a relação da Universidade com a sociedade.
- § 1º As atividades de extensão, nas áreas técnica, científica, artística e cultural, serão realizadas sob as formas de programas, projetos, cursos, assessoramentos, prestação de serviços e/ou consultorias, entre outras.
- § 2º As atividades de extensão integrarão os planos de trabalho tanto dos docentes envolvidos em sua realização, como das Unidades que as promovem.
- Art. 61. As atividades de extensão envolverão instrumentos de fomento, intercâmbio e disseminação, em conformidade com as diretrizes estabelecidas pelo Conselho de Ensino, Pesquisa e Extensão

---

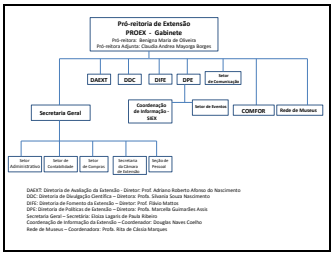

UFMG - Ações de Extensão
Abril 2015

- Programas: 193
- Projetos: 1191
- Cursos: 426
- Eventos: 473
- Prestação de serviço: 398
- Total: 2681

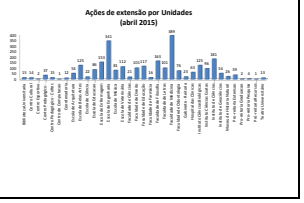

Distribuição dos Docentes envolvidos em Ações de Extensão por Unidade - 2014

Unidade	N.	%
Faculdade de Medicina	**247**	**18,4**
Instituto de Ciências Exatas	91	6,7
Faculdade de Filosofia e Ciências Humanas	91	6,5
Escola de Engenharia	87	6,0
Faculdade de Odontologia	86	5,9
Escola de Enfermagem	85	5,8
Instituto de Ciências Biológicas	82	5,6
Faculdade de Educação	81	5,6
Instituto de Ciências Agrárias	66	4,5
Escola de Belas Artes	59	4,1
Escola de Educação Física, Fisioterapia e Terapia Ocupacional	59	4,1
Faculdade de Letras	59	4,1
Centro Pedagógico	55	3,8
Escola de Veterinária	47	3,2
Faculdade de Direito	47	3,2
Instituto de Geociências	45	3,1
Escola de Minas	35	2,4
Escola de Ciências da Informação	30	2,1
Escola de Arquitetura	25	1,7
Faculdade de Farmácia	23	1,6
Colégio Técnico	20	1,4
Faculdade de Ciências Econômicas	9	0,6
Zona Universitária	4	0,3
Total	**1.454**	**100,0**

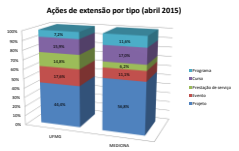

Princípios norteadores do plano de gestão PROEX 2014 - 2017

- Destaque para a dimensão acadêmica da extensão – produção e sistematização do conhecimento
- Fortalecimento dos órgãos colegiados – Câmara de Extensão e CENEX
- Ampliar o diálogo com outros setores da sociedade

Ata da Reunião Ordinária da Congregação da Faculdade de Medicina da Universidade Federal de Minas Gerais realizada no dia 29 de abril de 2015.

Meta 1: Inovação e indissociabilidade entre ensino, pesquisa e extensão

Plano Nacional de Educação (2014-2024) - PNE
Meta 12 (estratégia 12.7):

Assegurar, no mínimo, 10% (dez por cento) do total de créditos curriculares exigidos para a graduação em programas e projetos de extensão universitária, orientando sua ação, prioritariamente, para áreas de grande pertinência social.

Meta 1: Inovação e indissociabilidade entre ensino, pesquisa e extensão

- Consolidar a "creditação curricular" das atividades de extensão:
  - Proposta do Internato em Extensão – PROEX, PROGRAD, PRAE, CAED
  - Mapeamento dos cursos da UFMG/Meta PNE 2014 – PROGRAD
- Implementar programas de inserção de estudantes em regiões de baixo IDH de MG:
  - Proposta do Internato em Extensão – PROEX, PROGRAD, PRAE, CAED
  - Observatório de Políticas Públicas e Projetos Sociais - Povo Maxakali: MPF, MPE, CIMOS, UFVJM, UFJF, UFSJ, UFSB, UFRJ

Meta 1: Inovação e indissociabilidade entre ensino, pesquisa e extensão

- Editais de fomento para ações de extensão em articulação com a pós-graduação/pesquisa:
  - Edital BIC - Rede de Museus e Espaços de Ciência e Cultura da UFMG – PRPq /PROEX
  - Reformulação do PAIE
- Consolidar a extensão universitária como espaço de produção do conhecimento:
  - Revista Interfaces
  - CEVEX

InterFaces
Revista de Extensão da UFMG

Editora-chefe
Profa. Claudia Andrea Mayorga Borges

- Carta aos leitores
- Artigos
- Ensaios
- Relatos de Experiência
- Entrevista
- Diálogos

ISSN 2318-2326 (eletrônico)

https://www.ufmg.br/proex/revistainterfaces/index.php/IREXT

Meta 2: Ampliação das interações com a sociedade

- Política de formação continuada de profissionais da educação básica
- Divulgação Científica:
  - Fórum de Cultura Científica – PROEX, CEDECOM, PRPq, DAC
- Projeto "Campus- Cidade"

Meta 3: Qualificação da gestão acadêmica e institucional

- Bolsas de extensão
  - Bolsas acadêmicas
  - Bolsas PBEXT: 12 meses de duração
  - Bolsas PBEXT Ação Afirmativa:
    - Mudança na denominação
    - Aumento do número de bolsas nessa modalidade
- CENEX:
  - Mapeamento/ Capacitação
  - Oficinas para novos docentes
  - Oficinas Edital PROEXT MEC/Sesu

Meta 4: Fortalecimento da Política Institucional de Direitos Humanos

- 2014: Direitos Humanos
- 2015: Grupo de trabalho Campus/Cidade – PROEX, DAC, PRA, PRAE, CEDECOM, Equipe do Festival de Inverno/2014
  - Abertura do Campus aos domingos
- Redes interdisciplinares:
  - Saúde Mental: PRAE, PROGRAD, PASME, Polos Cidadania, DAST, FM e outros
  - Direitos do Idoso
  - Juventude
  - Temática da terra e justiça ambiental

Indicadores da extensão para alocação de vagas de magistério superior

- Bolsas de graduação: PROGRAD, PRPq, PROEX
- Indicador da extensão (12,5%):
  - 1/3 (33%) – número de docentes que atuam em ações de extensão (*status* ativo ou concluído)
  - 2/3 (67%) – indicador da extensão

Cálculo do Indicador de Ações de Extensão (status ativo e concluído)

Tipo de Ações de Extensão	Peso Máximo
Programa	3
Projeto	2
Curso	1
Evento	1
Prestação de Serviços	1
Tipos de Indicadores de Extensão	**Pontuação**
Coordenação	0 ou 1
Interdepartamental	0 ou 1
Número de Alunos	0 a 2
Existência de Produtos	0 ou 1
Vinculação a projeto ou programa	0 ou 1

$$IEN_i = \left(0{,}33 \times \frac{\sum_{j=1}^{n} \sum_{k=1}^{m} PE_{ijk}}{\sum_{j=1}^{n} \sum_{k=1}^{m} MP_{ijk}} + 0{,}67 \times \frac{\sum_{j=1}^{n} \sum_{k=1}^{m} AE_{ijk}}{\sum_{j=1}^{n} \sum_{k=1}^{m} PE_{ijk}}\right) \times 12{,}5$$

https://www2.ufmg.br/proex/

https://www.facebook.com/extensaoufmg

Ata da Reunião Extraordinária da Congregação da Faculdade de Medicina da Universidade Federal de Minas Gerais realizada no dia 13 de maio de 2015.

Aos treze dias do mês de maio do ano de dois mil e quinze, às sete horas e quarenta e cinco minutos, na sala Aurélio Pires, n° 43, na Faculdade de Medicina da UFMG, mediante prévia convocação pessoal, reuniu-se em sessão extraordinária a Congregação da Faculdade de Medicina da Universidade Federal de Minas Gerais, sob a Presidência do Senhor Diretor da Faculdade de Medicina, Prof. Tarcizo Afonso Nunes, e com a presença dos membros: Vice-Diretor da Faculdade de Medicina, Prof. Humberto José Alves; Diretora do Hospital das Clínicas, Profa. Luciana de Gouvêa Viana; Sub-Coordenador do Colegiado do Curso de Medicina, Prof. Rodrigo Nicolato, Coordenadora do Colegiado do Curso de Fonoaudiologia, Profa. Letícia Caldas Teixeira; Coordenador do Colegiado do Curso Superior de Tecnologia em Radiologia, Prof. Paulo Márcio Campos de Oliveira. **Chefes de Departamentos:** Anatomia Patológica e Medicina Legal, Profa. Paula Vieira Vidigal; Aparelho Locomotor, Prof. Marco Antônio Percope de Andrade; Cirurgia, Prof. Renato Santiago Gomez; Clinica Médica, Prof. Unaí Tupinambás; Fonoaudiologia, Profa. Patrícia Cotta Mancini; Ginecologia e Obstetrícia, Profa. Márcia Mendonça Carneiro; Anatomia e Imagem, Prof. Reginaldo Figueiredo; Medicina Preventiva e Social, Prof. Antônio Thomaz Gonzaga da Matta Machado; Propedêutica Complementar, Profa. Sandra Guerra Xavier; Saúde Mental, Prof. Humberto Corrêa da Silva Filho. **Representantes dos Coordenadores dos Cursos de Pós-Graduação:** Prof. Edson Samesina Tatsuo (suplente), Profa. Ana Cristina Simões e Silva. **Representantes dos Professores Titulares:** Prof. Eduardo Alves Bambirra, Prof. Jorge Andrade Pinto e Profa. Cleonice de Carvalho Coelho Mota. **Representantes dos Professores Não Titulares:** Profa. Zilma Silveira Nogueira Reis, Prof. Fernando Marcos dos Reis e Profa. Tatiana Tscherbakowski de Guimarães M. V. Lourenço. **Representantes dos Funcionários Técnicos e Administrativos:** Sr. Rafael Lara Camargos (suplente), Sr. Marcos Alexandre de Oliveira Guedes. **Justificaram a ausência**: Professores: Cláudia Regina Lindgren Alves, Elza Machado de Melo, Gustavo Pinto da Matta Machado e Rafael Calvão Barbuto. **Ausentes:** Professores: Ana Rosa Pimentel Figueiredo, Antonio Luiz Pinho Ribeiro, Prof. Alexandre Varella Giannetti, e os Técnicos e Administrativos em Educação, Senhores Ronaldo Cássio da Silva e Kaiser Bergmann Garcia e Silva. Havendo *quorum* regimental o Sr. Presidente iniciou a sessão. **PAUTA - Designação de novos membros para Comissão Examinadora da promoção à**

Ata da Reunião Extraordinária da Congregação da Faculdade de Medicina da Universidade Federal de Minas Gerais realizada no dia 13 de maio de 2015.

Classe de Professor Titular de candidatos do Departamento de Medicina Preventiva e Social. O Sr. Presidente iniciou a sessão explicando que por desistência dos membros internos da UFMG na Comissão Examinadora da promoção à Classe de Professor Titular (Classe E) de candidatos do Departamento de Medicina Preventiva e Social (MPS), foi necessário convocar esta Congregação para aprovação de novos membros. Informou que no dia 11 de maio a Diretoria reuniu-se com os Professores Luiz Armando De Marco e Marco Aurélio Romano-Silva (Membros de Comissão Assessora para fins de promoção na Classe E), com o objetivo de discutir e tentar resolver da melhor forma possível as substituições dos professores que desistiram de atuar na Comissão Examinadora, a saber: Professoras Waleska Teixeira Caiaffa (membro titular) e Cleonice Carvalho Coelho Mota (membro suplente, aprovado *ad referendum).* Diante do ocorrido, o Chefe do Departamento de Medicina Preventiva e Social foi solicitado pela Diretoria a apresentar novos nomes, que depois de consultados, manifestaram-se impedidos de participar da Comissão. Esgotadas as possibilidades foram sugeridos os nomes dos Professores Luiz Armando Cunha De Marco (Cirurgia), para membro titular, e Marco Aurélio Romano-Silva (Saúde Mental), para membro suplente. O Sr. Presidente antes de submeter ao plenário a aprovação destes dois professores, consultou se haveriam outras sugestões. Na ocasião, o Prof. Jorge Andrade Pinto foi consultado, porém manifestou não pretender participar. A Profa. Silvana Elói Silva, também foi consultada na ocasião, entretanto, esta professora justificou ter sido convidada anteriormente pelo departamento de Medicina Preventiva e Social, mas por em virtude de outros compromissos firmados teve recusar o convite. Não havendo outras sugestões o Sr. Presidente encaminhou para votação os nomes sugeridos pela comissão assessora da congregação em concordância com a chefia do Departamento de Medicina Preventiva e Social. Em regime de votação, foram aprovados, por unanimidade (vinte e seis votos) os nomes dos Professores Luiz Armando Cunha De Marco, na condição de membro titular e Marco Aurélio Romano-Silva, na condição de membro suplente, para integrarem a Comissão Examinadora da Promoção à Classe de Professor Titular de candidatos do MPS. Diante desta deliberação, por solicitação do Sr. Presidente, a Secretária Geral, informou a atual composição da Comissão Examinadora: **Membros Efetivos -** Prof. Luiz Armando Cunha De Marco – UFMG, Prof. Henry de Holanda Campos – UFC, Prof.

Ata da Reunião Extraordinária da Congregação da Faculdade de Medicina da Universidade Federal de Minas Gerais realizada no dia 13 de maio de 2015.

Juan Stuardo Yazlle Rocha – USP e Prof. Volney de Magalhães Câmara – UFRJ; **Membros Suplentes -** Prof. Marco Aurélio Romano-Silva – UFMG e Profa. Cláudia Maria de Rezende Travassos – Fundação Oswaldo Cruz. Nada mais havendo a tratar, o Sr. Presidente agradeceu a presença de todos e encerrou a Sessão. Para constar, lavrei a presente ata que segue assinada por mim, Arlete Bozzi de Morais, Secretária Geral e pelo Sr. Presidente da Congregação.

Ata da Reunião Ordinária da Congregação da Faculdade de Medicina da Universidade Federal de Minas Gerais realizada no dia 27 de maio de 2015.

Aos vinte e sete dias do mês de maio do ano de dois mil e quinze, às oito horas, na sala das sessões, n° 029, mediante prévia convocação pessoal, reuniu-se em sessão ordinária a Congregação da Faculdade de Medicina da Universidade Federal de Minas Gerais, sob a Presidência do Senhor Diretor da Faculdade de Medicina, Prof. Tarcizo Afonso Nunes, e com a presença dos membros: Vice-Diretor da Faculdade de Medicina, Prof. Humberto José Alves; Coordenadora do Colegiado do Curso de Medicina, Profa. Alamanda Kfoury Pereira, Coordenadora do Colegiado do Curso de Fonoaudiologia, Profa. Letícia Caldas Teixeira; Coordenador do Colegiado do Curso Superior de Tecnologia em Radiologia, Prof. Paulo Márcio Campos de Oliveira. **Chefes de Departamentos:** Anatomia Patológica e Medicina Legal, Profa. Paula Vieira Teixeira Vidigal; Cirurgia, Prof. Renato Santiago Gomez; Clínica Médica, Prof. Unaí Tupinambás; Fonoaudiologia, Profa. Patrícia Cotta Mancini; Ginecologia e Obstetrícia, Profa. Márcia Mendonça Carneiro; Anatomia e Imagem, Prof. Reginaldo Figueiredo; Medicina Preventiva e Social, Prof. Antônio Thomaz Gonzaga da Matta Machado; Oftalmologia e Otorrinolaringologia, Profa. Ana Rosa Pimentel Figueiredo; Pediatria, Profa. Cláudia Regina Lindgren Alves; Propedêutica Complementar, Profa. Sandra Xavier; Saúde Mental, Prof. Humberto Corrêa da Silva Filho. **Representantes dos Coordenadores dos Cursos de Pós-Graduação:** Profa. Elza Machado de Melo, Profa. Teresa Cristina de Abreu Ferrari, Profa. Ana Cristina Simões e Silva. **Representantes dos Professores Titulares:** Prof. Eduardo Alves Bambirra, Prof. Jorge Andrade Pinto e Profa. Cleonice de Carvalho Coelho Mota. **Representantes dos Professores Não Titulares:** Prof. Fernando Marcos dos Reis, Prof. Alexandre Varella Giannetti, Prof. Gustavo Pinto da Matta Machado, Prof. Rafael Calvão Barbuto e Profa. Tatiana Tscherbakowski de Guimarães M. V. Lourenço. **Representantes dos Funcionários Técnicos e Administrativos:** Sr. Ronaldo Cássio da Silva, Sr. Kaiser Bergmann Garcia e Silva e Ana Luiza Carvalho Leão. **Justificaram ausência:** Profa. Luciana de Gouvêa Viana, Profa. Zilma Silveria Nogueira Reis e Sr. Maurílio da Silva Elias. **Ausentes:** Professores Marco Antônio Percope de Andrade, Antonio Luiz Pinho Ribeiro e Sr. Marcos Alexandre de Oliveira Guedes. Havendo *quorum* regimental o Sr. Presidente iniciou a sessão com os seguintes comunicados: **1-** Foi publicada a aposentadoria do Servidor Técnico e Administrativo em Educação, Sr. Almiro Venâncio da Silva, Lotado na Biblioteca Baeta Viana, e dos seguintes docentes: José Carlos Serufo, Rafael de Matos Paixão, Maria Fernanda Furtado de Lima e Costa e Mauro Ivan Salgado. **2-** O Sr. Presidente informou ao plenário e deu boas vindas aos novos representantes dos Servidores Técnicos e Administrativos em Educação na Congregação, Sra. Ana Luiza Carvalho Leão, membro titular e Sra. Fabiene Letizia Alves Furtado, membro suplente. **3-** Informou que conforme eleições realizadas pela Coordenadoria de Assuntos Comunitários da UFMG (CAC), em 29/04/2015, foi eleita como membro suplente no Conselho Universitário a Sra. Cleusa Maria dos Santos, atual Secretária do Departamento de Medicina Preventiva e Social desta Faculdade. Para o Comitê de Ética em Pesquisa, foram eleitos os professores desta Faculdade, Helian Nunes de Oliveira (Titular) e Horácio Pereira de Faria (Suplente); Críssia Carem Paiva Fontainha (Titular) e Luciana Batista Nogueira (Suplente). **4-** A Profa. Alamanda Kfoury Pereira informou que a Faculdade de Medicina da UFMG, assim como as demais Faculdades de Medicina, incluindo

aquelas que tiveram pontuação acima de três, irão receber visita do Ministério da Educação (MEC) para avaliar o curso. Para tal a Faculdade deverá apresentar documentação do curso de medicina até o final de junho. Entre os documentos, incluem os que tratam das disciplinas com suas emendas, horários etc. devidamente atualizados. Solicitou aos departamentos que enviem ao Colegiado do Curso de Medicina esta documentação atualizada o mais breve possível. Nesta avaliação a Faculdade terá a oportunidade de mostrar *in loco* questões que não podem ser vistas em documentos. Certamente a comissão do MEC deverá visitar os departamentos, laboratórios, salas de aulas, diretórios acadêmicos etc, pois o objetivo não é somente avaliar o ensino médico, mas, entre outras questões, as condições de infraestrutura. **5-** O Sr. Presidente informou que está prevista para o primeiro semestre do ano de 2017 a realização do 4º Congresso Nacional de Saúde da Faculdade de Medicina da UFMG, com tema "Promoção da Saúde: interfaces, impasses e perspectivas. Serão três os eixos temáticos: Produção Social da Saúde; Ética e Direito Humanos e Gestão e Cuidados. **6-** No dia 8 de maio do presente ano foi inaugurado o "Espaço de Pesquisa e Estudo Virtual da Biblioteca Baeta Vianna", no terceiro andar, que conta com quarenta e seis computadores. **7-** Por iniciativa da Diretoria, no dia 21/05/2015, foi prestada homenagem aos Secretários ex-alunos desta Casa: Dr. Helvécio Miranda Magalhães – Secretário de Planejamento e Gestão do Estado de Minas Gerais; Dr. Fausto Pereira dos Santos – Secretário de Saúde do Estado de Minas Gerais e Dra. Alzira de Oliveira Jorge – Secretária Adjunta de Saúde do Estado de Minas Gerais. Na ocasião foi lançado o *e-book* "Cuidando do Recém Nascido de Alto Risco", que foi apresentado pela Profa. Maria do Carmo Barros Melo, via teleconferência, uma vez que ela se encontra afastada para estudos nos Estados Unidos. **8-** O Prof. Jorge Andrade Pinto falou da realização do 5º Simpósio Internacional de Imunodeficiências Primárias (Sidep), ocorrido entre os dias 20 e 23 de maio nesta Faculdade de Medicina. Considerou ser um marco importante, com avaliação positiva pelos participantes. **EXPEDIENTE.** Foram apreciadas as Atas das sessões realizadas em 29/04/2015 (ordinária) e 13/05/2015 (extraordinária). Na ata da sessão de 29/04/2015 foi feita a seguinte alteração na **linha nº 97, onde se lê**: "A Profa. Cleonice Coelho de Carvalho Mota, disse da trajetória profissional do Prof. Francisco Penna e baseando-se principalmente no legado deixado por ele na época em que foi preceptor da Residência Médica, e, por tudo que fez, acredita no seu mérito para receber o título de Professor Emérito." **Leia-se:** "A Profa. Cleonice Coelho de Carvalho Mota, disse da trajetória profissional do Prof. Francisco Penna e baseando-se principalmente no legado deixado por ele desde a época em que foi preceptor da Residência Médica até a Diretoria da Faculdade de Medicina, e, por tudo que fez, acredita no seu mérito para receber o título de Professor Emérito." Considerando esta alteração o plenário aprovou a ata do dia 29/04/2015 com vinte e cinco votos favoráveis e uma abstenção. Em seguida aprovou-se a ata da sessão extraordinária realizada em 13/05/2015, por unanimidade. **ATOS APROVADOS *ad referendum.*** Sem objeções esses atos foram referendados pelo plenário (**ANEXO 1**). **PAUTA. ITEM I - APROVAÇÃO DOS PARECERES FINAIS DAS COMISSÕES EXAMINADORAS DA PROMOÇÃO À CLASSE E - PROFESSOR TITULAR, DOS CANDIDATOS: PROF. SELMO GEBER – GOB; PROFA. EUGÊNIA RIBEIRO VALADARES – PRO; PROF. MARCO AURÉLIO LANA PEIXOTO – OFT;**

Ata da Reunião Ordinária da Congregação da Faculdade de Medicina da Universidade Federal de Minas Gerais realizada no dia 27 de maio de 2015.

PROF. ANTÔNIO LEITE ALVES RADICCHI, PROF. GERALDO CUNHA CURY E PROF. TARCÍSIO MÁRCIO MAGALHÃES PINHEIRO – MPS; PROF. JOÃO PAULO KAWAOKA MATUSHITA – IMA. O Sr. Presidente apresentou os pareceres finais (**ANEXO 2**) das Comissões Examinadoras que avaliaram os candidatos descritos no cabeçalho deste item da ordem do dia. Ao término da leitura de cada um dos pareceres, o Sr. Presidente colocou o tema para manifestações. Dentre as manifestações destacou-se a importância de se ter um relatório final mais detalhado, incluindo as notas atribuídas aos candidatos. Mesmo havendo quem discordasse de que as notas deveriam ser trazidas para conhecimento da Congregação, grande parte dos membros concordou por apresentar as notas, argumentando que a sessão de divulgação das notas é pública e a Congregação é o órgão responsável por todo o processo de promoção. Outra questão apresentada foi de que a Comissão Assessora da Congregação pudesse apresentar um resumo da promoção. Neste aspecto o Prof. Humberto Correia, membro da Comissão Assessora, esclareceu que compete a esta Comissão analisar os apectos formais da promoção. Foi sugerido também que se estabeleça um sistema de unificar as Comissões Examinadoras, considerando que a avaliação é do memorial do candidato e não de um seminário. Por se tratar de um processo cujos critérios a serem analisados são de nível federal, poderia ser pensado um formato homogêneo para realização dessas promoções. Ao final o Sr. Presidente disse que todo esse processo será analisado para que no próximo semestre as promoções possam ser melhor conduzidas. Em seguida os pareceres foram votados em bloco e aprovados por unanimidade, com vinte e oito votos. **ITEM II - ADAPTAÇÕES NA PROPOSTA DE RESOLUÇÃO QUE "ESTABELECE A COMPOSIÇÃO DO COLEGIADO DO CURSO SUPERIOR DE TECNOLOGIA EM RADIOLOGIA", SEGUNDO ORIENTAÇÕES DO PRÓ-REITOR DE GRADUAÇÃO DA UFMG.** A apresentação foi feita pelo Coordenador do Colegiado do Curso Superior de Tecnologia em Radiologia, Prof. Paulo Márcio Campos de Oliveira, recordando que na sessão passada as propostas para esta resolução já haviam sido deliberadas. Entretanto, por orientação do Pró-Reitor de Graduação da UFMG, Prof. Ricardo Hiroshi Caldeira Takahashi, foi proposto acrescentar à Resolução, os textos que seguem sublinhados: **Art. 1º, item III** - 04 (quatro) docentes do Curso Superior de Tecnologia em Radiologia, <u>lotados no Departamento de Anatomia e Imagem da Faculdade de Medicina;</u> **Art. 1º, § 1º-** Os docentes previstos no inciso III do *caput* deste artigo serão eleitos, juntamente com seus suplentes, pelo corpo docente do Curso Superior de Tecnologia em Radiologia, <u>lotados no Departamento de Anatomia e Imagem da Faculdade de Medicina,</u> para mandato vinculado de 02 (dois) anos, permitida recondução; **Art. 3° (Acrescentar) -** <u>Entende-se por docente do Curso Superior de Tecnologia em Radiologia o professor que tenha ministrado alguma disciplina integrante do currículo do Curso nos últimos dois semestres contados a partir da data da divulgação do edital de eleição para composição do Colegiado</u>. Sem debates, o Sr. Presidente, após obter anuência do plenário, colocou em votação as novas propostas, sendo estas aprovadas por unanimidade, com vinte e oito votos. O documento aprovado (**ANEXO 3**) segue ao final desta ata. **ITEM III - PROPOSTA DE RESOLUÇÃO QUE "ESTABELECE CRITÉRIOS DE CLASSIFICAÇÃO PARA PREENCHIMENTO DE VAGAS REMANESCENTES PARA O CURSO SUPERIOR DE TECNOLOGIA EM**

RADIOLOGIA”. O Sr. Presidente convidou o Prof. Paulo Márcio Campos de Oliveira a apresentar a proposta de resolução. No decorrer da apresentação, o Prof. Paulo Márcio Campos de Oliveira explicou que a proposta de resolução para estabelecer critérios de classificação para preenchimento de vagas remanescentes visa atender a resolução nº13/2014 do Conselho de Ensino Pesquisa e Extensão da UFMG. Finalizada a apresentação, e não havendo objeções, a proposta de resolução (**ANEXO 4**), foi aprovada por unanimidade, com vinte e oito votos. **ITEM IV – AVALIAÇÃO FINAL DO ESTÁGIO PROBATÓRIO DE DOCENTE DANIEL VÍTOR DE VASCONCELOS SANTOS – PROFESSOR ADJUNTO DO OFT.** O plenário cientificado de que a avaliação final de estágio probatório do docente Daniel Vitor de Vasconcelos Santos foi devidamente analisada com parecer favorável emitido pela Comissão Permanente de Avaliação das Atividades Docentes e Departamentais (CPAADD), deu aprovação unânime. **ITEM V – DESIGNAÇÃO DE MEMBRO SUPLENTE PARA COMISSÃO EXAMINADORA À CLASSE DE PROFESSOR TITULAR DO DEPARTAMENTO DE SAÚDE MENTAL.** O Sr. Presidente explicou que o membro titular externo à UFMG designado para Comissão Examinadora da Promoção à Classe de Professor Titular de candidatos do Departamento de Saúde Mental, Professor Antonio Egidio Nardi - UFRJ, não poderá comparecer no dia da realização da promoção, 9 de junho, por problemas pessoais. Portanto, será necessária a designação de um novo membro suplente para integrar a referida Comissão, uma vez que o membro suplente designado Prof. José Alberto Del Porto – UNIFESP deverá assumir a titularidade. Por indicação do Departamento de Saúde Mental, o Sr. Presidente submeteu para aprovação o nome do Prof. Marcus Lira Brandão - Laboratório Neuropsicofarmacologia - USP / RIBEIRÃO PRETO, como membro suplente externo à UFMG para integrar a referida Comissão. Sem objeções, foi unânime a aprovação desse professor. **ITEM VI - PROGRAMA DE PÓS-GRADUAÇÃO EM CIRURGIA E OFTALMOLOGIA.** O Sr. Presidente fez um breve histórico sobre Programa de Pós-Graduação em Cirurgia e Oftalmologia, no que diz respeito aos pareceres aprovados por esta Congregação, em reunião realizada no mês de fevereiro do ano em curso, relativos aos recursos apresentados pelos professores Marcelo Henrique Mamede Lewer (contra as deliberações do Colegiado do PPGCO) e Vivian Resende (contra o seu descredenciamento do corpo docente permanente do PPGCO). No recurso apresentado pelo Prof. Marcelo Henrique Mamede consta como irregularidade haver no Colegiado desse Programa o Professor Alcino Lázaro da Silva aposentado desde o ano de 2006 e que tem o título de professor emérito. Contudo, ao contrário do que pensava o PPGCO, o Professor Emérito não pode ser membro de Colegiados, entre outras situações similares. Foi este o ponto que motivou o Prof. Marcelo Mamede a interpor recurso, cujo parecer foi favorável a manifestação do interessado. Na ocasião, por solicitação do Sr. Presidente, a fim de recordar o ato deliberado na sessão do mês de fevereiro, foi lida a conclusão desse parecer: ***“Diante do exposto, apresento meu voto FAVORÀVEL às reivindicações de cancelamento da recondução, sem processo eleitoral, dos mandatos dos membros do Colegiado (Professora Ivana Duval Araújo, Professor Alcino Lázaro da Silva e Professor Márcio Bittar Nehemy e seus respectivos suplentes) e da eleição do Professor José Renan da Cunha Melo para Coordenador e da Professora Ivana Duval Araújo para Subcoordenadora do Programa de***

Ata da Reunião Ordinária da Congregação da Faculdade de Medicina da Universidade Federal de Minas Gerais realizada no dia 27 de maio de 2015.

Pós-Graduação em Cirurgia e Oftalmologia da Faculdade de Medicina da Universidade Federal de Minas Gerais. No entanto, considero que a eleição dos professores Maria Isabel T. D. Correia e Marco Aurélio Lana Peixoto, e seus suplentes, pela maioria dos votos para composição do Colegiado, foi regular, segundo a ata de 14/08/2014. A eleição do Professor Marcelo Dias Sanches ainda carece de certificação. Considero também procedente o pedido de instalação de uma comissão para condução do processo eleitoral dos novos membros e coordenadores do Programa de Pós-Graduação em Cirurgia e Oftalmologia, que certamente contribuirá para o bom andamento do processo." Serviu de relatora a Profa. Silvana Maria Elói Santos. O Sr. Presidente, diante dos problemas levantados e devido ao fato do PPGCO não ter acatado as decisões desta Congregação conforme pareceres aprovados, recorreu à Pró-Reitoria de Pós-Graduação, sendo informado que cabe ao Colegiado do Programa de Pós-Graduação indicar o credenciamento e não descredenciar. Contudo, a decisão da Congregação, conforme conclusão do parecer aprovado, de suspender a exclusão da Professora Vivian Resende do quadro de Professor Permanente do Programa, não foi acatada pelo PPGCO. Por tudo já exposto e a fim de solucionar os problemas, o Sr. Presidente deu conhecimento ao plenário que foi realizada reunião na Diretoria com os membros dos Colegiado do PPGCO, que por final, decidiu-se por enviar duas propostas para apreciação desta Congregação, ou seja: 1) Convalidar os atos do PPGCO com a presença do professor Alcino Lázaro da Silva, desde o ano de 2006 até a presente data; 2) Reintegrar todos os professores permanentes excluídos do Programa sem a devida concordância. Após breves considerações, o Sr. Presidente, com anuência dos Conselheiros, submeteu a votação as duas propostas, apurando-se vinte e seis votos favoráveis e uma abstenção. Propostas aprovadas. Nada mais havendo a tratar, o Sr. Presidente agradeceu a presença de todos e encerrou a Sessão. Para constar, lavrei a presente ata que segue assinada por mim, Arlete Bozzi de Morais, Secretária Geral e pelo Sr. Presidente da Congregação.

Ata da Reunião Ordinária da Congregação da Faculdade de Medicina da Universidade Federal de Minas Gerais realizada no dia 27 de maio de 2015.

ANEXO 1 – ATOS APROVADOS *AD REFERENDUM*

I - PROJETOS DE PESQUISAS

1. Abordagem do hemotórax retido pós-traumático e empiema. Profa. Carla Jorge Machado – MPS;
2. Comunicação aumentativa e alternativa em casos de disfunção neuromotora: seleção, implementação e atitude familiar. Profa. Amélia Augusta de lima Friche – FON;
3. Proposta de emenda ao projeto: cognição sócio emocional-emocional: estudo clínico, deneuroimagem e de biomarcadores. Prof. Antonio Lúcio Teixeira Junior – CLM;
4. Relação entre audição residual em crianças com perdas auditivas severas e profundas e desempenho das habilidades auditivas pós implante coclear. Profa. Helena Maria Gonçalves Becker – OFT;
5. Avaliação da função vestibular por meio do Video Head Impulse Test em pacientes candidatos ao implante coclear. Prof. Paulo Fernando Tormin Borges Crosara - OFT
6. Determinação de metabólitos de disruptores endócrinos na urina e sangue de homens e mulheres inférteis submetidos a ciclos de fertilização. Profa. Márcia Mendonça Carneiro – GOB;
7. Características clínicas, fucionais e sobrevida de pacientes com doenças pulmonares interticiais (DPIs) do ambulatório de doenças Pulmonares Interticiais do HC/UFMG. Profa. Eliane Viana Mancuzo – CLM;
8. Avaliação das equações para estimativa do ritmo de filtração glomerular em população de adultos brasileiros como estratégia para diagnóstico da doença renal crônica. Prof. Pedro Guatimosim Vidigal – PRO;
9. Avaliação de propriedades biofísicas da pele humana no período perinatal e de suas relações com a cronologia da gestação. Profa. Zilma Nogueira Reis – GOB;
10. Estudo clínico para avaliar o desempenho de um kit sorológico (GastroPanel®) na detecção precoce de pacientes com risco aumentado de desenvolvimento de câncer gástrico no Brasil. Prof. Luiz Gonzaga Vaz Coelho – CLM;
11. Análise de dificuldade no estabelecimento e na manutenção de convênios de internato rural entre cursosde medicina de instituições públicas e municípios do Estado de Minas Gerais. Prof. Raphael Augusto Teixeira de Aguiar – MPS;
12. Papel da microbiota intestinal na obesidade e alterações metabólicas por antipsicóticos. Prof. Rodrigo Nicolato – SAM;
13. Aplicação da fotogrametria na avaliação e no tratamento da Escoliose Idiopática do Adolescente. Prof. Jefferson Soares Leal – ALO;
14. Avaliação de fala e deglutição em pacientes com coréia hereditária. Profa. Ana Cristina Cortes Gama – FON;
15. Análise dos parâmetros acústicos, aerodinâmicos e eletroglotográficos da voz humana.Profa. Ana Cristina Cortes Gama – FON;
16. Avaliação das habilidades dos médicos residentes e egressos do Programa de Residência em Pediatria do Hospital das Clínicas da UFMG na abordagem dos problemas psicossociais, de desenvolvimento e comportamentais em crianças e adolescentes. Profa. Mônica Maria de Almeida Vasconcelos – PED;
17. Estudo do processamento Sensorial Auditivo na Toxoplasmose Congênita diagnosticada e tratada precocemente: estudo longitudinal. Profa.Débora Marques de Miranda – PED;
18. Medidas objetivas da dose vocal no uso profissional da voz. Profa. Ana Cristina Côrtes Gama – FON;
19. Delirium no despertar anestésico e dor pós-operatória em crianças submetidas aadenoidectomia e que receberam clonidina oral como medicação pré- anestésica. Prof. Alexandre Rodrigues Ferreira – PED;
20. Avaliação da Insuficiência Renal Aguda (IRA) dentre a população admitida na Unidade de Terapia Intensiva Pediátrica do Hospital das Clínicas da Universidade Federal de Minas Gerais (UTIP do HC-UFMG). Prof. Alexandre Rodrigues Ferreira – PED;
21. Perfil clínico-epidemiológico e social das crianças de 0 a 2 anos cadastradas em uma Unidade de Saúde da Família do município de Betim-MG: conhecer para intervir. Profa. Cristiane de Freitas Cunha – PED.

Ata da Reunião Ordinária da Congregação da Faculdade de Medicina da Universidade Federal de Minas Gerais realizada no dia 27 de maio de 2015.

II- CONVÊNIOS

1. Convênio nº 32/2015, processo 23072.016132/2015-08, celebrado entre a FM/UFMG e o Município de Bom Despacho/MG, com a interveniência da FUNDEP, que visa a "realização de Estágio Curricular/Internato em Saúde Coletiva a alunos do Curso de Graduação em Medicina e tem por objetivo a utilização da rede de serviços de saúde do Município de Bom Despacho/MG, vinculado ao Sistema Único de Saúde (SUS)".
2. Convênio nº 35/2015, processo 23072.019414/2015-59, FM/UFMG e o Município de Jacuí/MG, com a interveniência da FUNDEP, que visa a "realização de Estágio Curricular/Internato em Saúde Coletiva a alunos do Curso de Graduação em Medicina e tem por objetivo a utilização da rede de serviços de saúde do Município de Jacuí/MG, vinculado ao Sistema Único de Saúde (SUS)".
3. Convênio nº 36/2015, processo 23072.019416/2015-48, celebrado entre FM/UFMG e o Município de Araxá/MG, com a interveniência da FUNDEP, que visa a "realização de Estágio Curricular/Internato em Saúde Coletiva a alunos do Curso de Graduação em Medicina e tem por objetivo a utilização da rede de serviços de saúde do Município de Araxá/MG, vinculado ao Sistema Único de Saúde (SUS)" .

4. 3º Termo Aditivo ao Convênio nº 1948/2012 - Processo nº 23072.020950/2012-54, a ser celebrado entre a UFMG e o Estado de Minas Gerais através da Secretaria de Estado de Saúde, tem por objeto o "Curso de extensão para capacitação a distância para leitura e interpretação do eletrocardiograma destinado a médicos da rede pública de saúde do Estado de Minas Gerais".

5. 1º Termo Aditivo ao Contrato nº 44/2012, processo 23072.038971/2012-26. Trata-se de prorrogação da vigência do contrato original, celebrado entre a FM/UFMG e a FUNDEP, e cujo objeto consiste no apoio ao Projeto de Desenvolvimento Institucional intitulado *"Ampliação de espaço físico destinado a procedimentos analíticos e ações de apoio assistencial do Núcleo de Ações e Pesquisa em Apoio Diagnóstico da Faculdade de Medicina da UFMG voltado para o aprimoramento do Programa de Triagem Neonatal de Minas Gerais e atividades do Centro de Educação e Apoio para Hemoglobinopatias".*

6. 1º Termo Aditivo ao Contrato nº 49/2013, processo 23072.054967/2013-96. Trata-se de prorrogação da vigência do contrato original, celebrado entre a FM/UFMG e a Fundação de Estudo e Pesquisa em Medicina Veterinária e Zootecnia - FEPMVZ, cujo objeto consiste no apoio ao Projeto de Extensão intitulado *"Manutenção, ampliação do Centro Regional de Referência para formação permanente de profissionais ligados a assistência de familiares e usuários de Crack e outras drogas da Universidade Federal de Minas Gerais".*

Ata da Reunião Ordinária da Congregação da Faculdade de Medicina da Universidade Federal de Minas Gerais realizada no dia 27 de maio de 2015.

7. 2º Termo Aditivo ao Contrato nº 25/2012, processo 23072.038963/2012-80. Trata-se de prorrogação da vigência do contrato original, celebrado entre a UFMG, por meio da Faculdade de Medicina, e FUNDEP, cujo objeto consiste no apoio ao Projeto de Pesquisa intitulado *"Tropismo do HIV em diferentes estágios de infecção em pacientes em uso de terapia antirretroviral e falha terapêutica"*.

8. 2º Termo Aditivo ao Contrato nº 45/2012, referente ao processo 23072.038972/2012-71. Trata-se de prorrogação da vigência do contrato original, celebrado entre a UFMG, por meio da Faculdade de Medicina, e a FUNDEP, cujo objeto consiste no apoio ao Projeto de Extensão intitulado *"Curso de Especialização em Saúde da Família – Universidade Aberta do SUS"*.

III - AFASTAMENTOS DO PAÍS DOS DOCENTES:

INTERESSADO	DEPTO	PERÍODO	CIDADE	PAÍS
Marina De Brot Andrade	APM	12-05-2015 a 17-05-2015	Lisboa	Portugal
Marco AntonioPercope de Andrade	ALO	24-05-2015 a 31-05-2015	Praga	República Tcheca
Vitor Arantes	CIR	15-05-2015 a 20-05-2015	Washington	EUA
Maria Isabel Toulson Davisson Correia	CIR	19-05-2015 a 22-05-2015	Frankfurt	Alemanha
Maria Isabel Toulson Davisson Correia	CIR	27-05-2015 a 30-05-2015	Vina de Mar	Chile
Bruno Ramos Nascimento	CLM	16-05-2015 a 24-05-2015	Paris	França
Francisco Eduardo Costa Cardoso	CLM	30-04-2015 a 05-05-2015	Seoul	Coreia do Sul
Francisco Eduardo Costa Cardoso	CLM	06-05-2015 a 11-05-2015	Taipei	Taiwan
Nilton Alves de Rezende	CLM	05-06-2015 a 11-06-2015	Moterrey	EUA
Claudia Machado Siqueira	PED	26-05-2015 a 01-06-2015	Glasgow	Reino Unido
Eugenia Ribeiro Valadares	PRO	15-05-2015 a 21-05-2015	Berlim	Alemanha
Gifone Aguiar Rocha	PRO	14-05-2015 a 22-05-2015	Washington	EUA
Dulciene Maria M. Queiroz	PRO	14-05-2015 a 22-05-2015	Washington	EUA
Breno Satler de Oliveira Diniz	SAM	18-06-2015 a 26-06-2015	Miami	EUA
Rodrigo Nicolato	SAM	19-06-2015 a 27-06-2015	Miami	EUA

Ata da Reunião Ordinária da Congregação da Faculdade de Medicina da Universidade Federal de Minas Gerais realizada no dia 27 de maio de 2015.

Marco Aurelio Romano Silva	SAM	20-06-2015 a 26-06-2015	Miami	EUA

IV - AUTORIZAÇÃO PARA GESTÃO DE PROJETOS/CONTRATOS – UFMG

1. 1º Encontro Mineiro de Assistentes Sociais – Doença Falciforme: Linha de Cuidados. Financiador: Inscrições. Coordenador: Prof. José Nélio Januário – NUPAD (*);
2. Atualiação e Confecção de Material Técnico-Científico para os Profissionais de Educação Física. Financiador: Conselho Regional de Educação Física da 6ª Região CREF6/MG. Coordenador: Prof. Edison José Corrêa – NESCON (*);
3. Implementação do Curso de Aperfeiçoamento em Atenção Básica em Saúde da Família para Profissionais de Educação Física. Financiador: Conselho Regional de Educação Física da 6ª Região CREF6/MG. Coordenador: Prof. Edison José Corrêa – NESCON (*);
4. Sinpósio Internacional Diálogos entre a Clínica e as Neurociências: suicídio na América Latina. Financiador: FAPEMIG. Coordenador: Prof. Humberto Corrêa da Silva Filho – SAM (*);
5. Curso de Cirurgia Endoscópica da Coluna Vertebral da Faculdade de Medicina da UFMG. Financiador: Labor-Med Aparelhagem de Precisão Ltda.Coordenador: Sebastião Nataniel Silva Gusmão – CIR(*);

(*) Cumprimento a resolução 01/2011

V – PROGRESSÕES

ADJUNTO I PARA ADJUNTO II	
Profa. Maila de Castro Lourenço das Neves	SAM
Prof. Breno Satler de Oliveira Diniz	SAM
ADJUNTO II PARA ADJUNTO III	
Prof. Leonardo de Souza Vasconcellos	PRO
ASSISTENTE I PARA ASSISTENTE II	
Profa. Juliana Maria Camargos Rocha	PRO

ANEXO 2 – PARECERES PROMOÇÃO CLASSE PROFESSOR TITULAR

Prof. SelmoGeber – GOB: Ao término da avaliação do pedido de Promoção da Classe de Professor Associado IV, com denominação Classe D, para a Classe E, com denominação de Titular da Carreira de Magistério Superior da Faculdade de Medicina, do candidato Selmo Geber a Comissão Examinadora verificou o preenchimento cumulativamente de todos os requisitos estabelecidos na Resolução Nº 04/2014 do Conselho Universitário da UFMG.

Ata da Reunião Ordinária da Congregação da Faculdade de Medicina da Universidade Federal de Minas Gerais realizada no dia 27 de maio de 2015.

Com base na apresentação e análise do Memorial e avaliação do desempenho acadêmico do candidato, a Comissão aprovou a promoção do candidato **Selmo Geber** à Classe E, denominada Professor Titular. Belo Horizonte, 06 de maio de 2015. Assinam: Prof. Rui Alberto Ferriani, Prof. Aarão Mendes Pinto Neto, Profa. Maria Celeste O. Wender, Prof. Humberto C. da Silva Filho (Presidente).

Profa. Eugênia Ribeiro Valadares – PRO: Ao término da avaliação do pedido de Promoção da Classe de Professor Associado IV, com denominação Classe D, para a Classe E, com denominação de Titular da Carreira de Magistério Superior da Faculdade de Medicina, da candidata Eugênia Ribeiro Valadares, a Comissãoverificou o preenchimento cumulativamente de todos os requisitos estabelecidos na Resolução Nº 04/2014 do Conselho Universitário da UFMG. Com base na apresentação e análise do Memorial e avaliação do desempenho acadêmico da candidata, a Comissão aprovou a promoção da docente à Classe E, denominada Professor Titular. Belo Horizonte, 12 de maio de 2015. Assinam: Prof. Renato SoibelmannProcianoy, Prof. Paulo Augusto Moreira Camargos, Profa. Marília de Arruda Cardoso Smith, Prof. Luis Alberto Magna (Presidente).

Prof. Marco Aurélio Lana Peixoto – OFT: Ao término da avaliação do pedido de Promoção da Classe de Professor Associado IV, com denominação Classe D, para a Classe E, com denominação de Titular da Carreira de Magistério Superior da Faculdade de Medicina, do candidato Marco Aurélio Lana Peixoto, a Comissão verificou o preenchimento cumulativamente de todos os requisitos estabelecidos na Resolução Nº 04/2014 do Conselho Universitário da UFMG. Com base na apresentação e análise do Memorial e avaliação do desempenho acadêmico do candidato, a Comissão aprovou a promoção do candidato à Classe E, Professor Titular. Belo Horizonte, 15 de maio de 2015. Assinam: Prof. Lineu César Werneck, Prof. Jaderson Costa da Costa, Prof. Fernando Cendes, Prof. Paulo Caramelli (Presidente).

Prof. Antônio Leite Alves Radicchi, Prof. Geraldo Cunha Cury eProf. Tarcísio Márcio Magalhães Pinheiro – MPS: Ao término da avaliação do pedido de Promoção da Classe de Professor Associado IV, com denominação Classe D, para a Classe E, com denominação de Titular da Carreira de Magistério Superior da Faculdade de Medicina, dos candidatos Antônio Leite Alves Radicchi, Geraldo Cunha Cury e Tarcisio Márcio Magalhães Pinheiro, a Comissão verificou o preenchimento cumulativamente de todos os requisitos estabelecidos na Resolução Nº 04/2014 do Conselho Universitário da UFMG. Com base na apresentação e análise do Memorial e avaliação do desempenho acadêmico dos candidatos, a Comissão aprovou a promoção dos docentes à Classe E, Professor Titular. Belo Horizonte, 25 de maio de 2015. Assinam: Prof. Volney de Magalhães Câmara, Prof. Henry de Holanda Campos, Prof. Juan StuardoYazlle Rocha, Prof. Luiz Armando Cunha De Marco(Presidente).

Prof. João Paulo Kawaoka Matushita – IMA: Ao término da avaliação do pedido de Promoção da Classe de Professor Associado IV, com denominação Classe D, para a Classe E, com denominação de Titular da Carreira de Magistério Superior da Faculdade de Medicina, do candidato João Paulo Kawaoka Matushita, a Comissão verificou o

Ata da Reunião Ordinária da Congregação da Faculdade de Medicina da Universidade Federal de Minas Gerais realizada no dia 27 de maio de 2015.

preenchimento cumulativamente de todos os requisitos estabelecidos na Resolução Nº 04/2014 do Conselho Universitário da UFMG. Com base na apresentação e análise do Memorial e avaliação do desempenho acadêmico do candidato, a Comissão aprovou a promoção do candidato à Classe E, Professor Titular. Belo Horizonte, 26 de maio de 2015. Assinam: Prof. Sérgio Aron Azjen, Prof. Benedicto Oscar Colli, Prof. Hilton Augusto Koch e Prof. Luiz Gonzaga Vaz Coelho.

ANEXO 3 - COMPOSIÇÃO COLEGIADO CURSO SUPERIOR DE TECNOLOGIA EM RADIOLOGIA

RESOLUÇÃO Nº. XXX/2015, de XX de XXXXXX de 2015

"Estabelece a Composição do Colegiado do Curso Superior de Tecnologia em Radiologia"

Art. 1º- Estabelecer a seguinte composição para o Colegiado do Curso Superior de Tecnologia em Radiologia:

I – Coordenador;

II – Subcoordenador;

III – 04 (quatro) docentes do Curso Superior de Tecnologia em Radiologia, lotados no Departamento de Anatomia e Imagem da Faculdade de Medicina;

IV – 01 (um) docente do Instituto de Ciências Biológicas;

V – Representação discente, na forma prevista no Estatuto (artigo 78, § 1º) e Regimento Geral da UFMG (artigo 102, §§ 1º ao 5°).

§ 1º- Os docentes previstos no inciso III do *caput* deste artigo serão eleitos, juntamente com seus suplentes, pelo corpo docente do Curso Superior de Tecnologia em Radiologia, lotados no Departamento de Anatomia e Imagem da Faculdade de Medicina, para mandato vinculado de 02 (dois) anos, permitida recondução.

§ 2º- O docente previsto no inciso IV do *caput* deste artigo será indicado, juntamente com seu suplente, pela Congregação do Instituto de Ciências Biológicas, para mandato de 02 (dois) anos, permitida a recondução.

§ 3º- Quando o cálculo da representação discente resultar em fração, o número de representantes será o inteiro imediatamente superior, desde que esse número não ultrapasse um quinto do total dos membros do órgão, já acrescido da representação.

Art. 2º O Coordenador e Subcoordenador deverão ser docentes do Curso Superior de Tecnologia em Radiologia e serão eleitos pelo plenário do Colegiado, por maioria absoluta de votos, para mandato de dois anos, permitida a recondução.

Art. 3° Entende-se por docente do Curso Superior de Tecnologia em Radiologia o professor que tenha ministrado alguma disciplina integrante do currículo do Curso nos últimos dois semestres contados a partir da data da divulgação do edital de eleição para composição do Colegiado.

Parágrafo Único – A escolha do Coordenador ou do Subcoordenador, quando recair entre os membros do Colegiado, implicará na eleição de nova representação.

Art. 4º - A presente resolução entra em vigor nesta data.

Professor Jaime Arturo Ramírez
Presidente do Conselho de Ensino, Pesquisa e Extensão

Universidade Federal de Minas Gerais

ANEXO 4 - ESTABELECE CRITÉRIOS DE CLASSIFICAÇÃO PARA VAGAS REMANESCENTES DO CURSO SUPERIOR DE TECNOLOGIA EM RADIOLOGIA

COLEGIADO DO CURSO SUPERIOR DE TECNOLOGIA EM RADIOLOGIA

Resolução Nº 001/2015

"Estabelece critérios de classificação para preenchimento de vagas remanescentes para o Curso Superior de Tecnologia em Radiologia"

O Colegiado do Curso Superior de Tecnologia em Radiologia, em reunião ordinária, realizada no dia vinte e um de maio de dois mil e quinze, às 18:00 horas, no uso de suas atribuições estatutárias e regimentais, e considerando o disposto nos itens 70, 71 e 72 das Normas Gerais do Ensino de Graduação da UFMG e na resolução 13/2014 do Conselho de Ensino, Pesquisa e Extensão da UFMG, **RESOLVE:**

Art. 1º - As vagas remanescentes no Curso Superior de Tecnologia em Radiologia computadas pelo DRCA no primeiro período letivo de cada ano serão providas pelos procedimentos de Reopção e de Rematrícula, enquanto as apuradas no segundo período letivo o serão por Transferência e por Obtenção de Novo Título.

Art. 2º - Os critérios de classificação utilizados na **Reopção** são os seguintes, por ordem de prioridade:

I – Melhor aproveitamento no curso de origem do candidato com base em seu Rendimento Semestral Global médio;

II – Maior número de créditos já totalizados em disciplinas aproveitáveis no Curso Superior de Tecnologia em Radiologia;

§ 1º - Consideram-se disciplinas aproveitáveis aquelas disciplinas comuns ao Curso Superior de Tecnologia em Radiologia e ao Curso de origem do candidato.

§ 2º - Em caso de empate, terá preferência aquele candidato que já tiver cursado disciplinas no Curso Superior de Tecnologia em Radiologia, observando-se a média de aproveitamento nestas disciplinas.

§ 3º - Persistindo o empate será feita a análise da justificativa apresentada.

Art. 3º - As formas e os critérios de classificação utilizados na **Rematrícula** será os seguintes, por ordem de prioridade:

I – Não tiverem rematrícula anterior para o Curso Superior de Tecnologia em Radiologia da UFMG;

II – Tiverem ingressado na UFMG por vestibular ou via Exame Nacional do Ensino Médio;

III – Apresentarem o melhor rendimento escolar na UFMG antes do desligamento;

IV – Tiverem maior número de créditos integralizados no Curso Superior de Tecnologia em Radiologia da UFMG.

§ 1º - Em caso de empate, terá preferência aquele candidato que já tiver cursado disciplinas no Curso Superior de Tecnologia em Radiologia, observando-se a média de aproveitamento nestas disciplinas.

§ 2º - Persistindo o empate será feita a análise da justificativa apresentada.

Art. 4º - Para inscrever-se para as vagas disponíveis para reopção e rematrícula, o candidato deverá apresentar os seguintes documentos, nos originais ou em cópias autenticadas:

I – Candidatos a **reopção**: histórico escolar do curso em andamento, fornecido pela UFMG;

II – Candidatos a **rematrícula**: histórico escolar do Curso de Superior de Tecnologia em Radiologia da UFMG, fornecido pela UFMG;

Art. 5º - Os pedidos de **Reopção** e de **Rematrícula** serão avaliados e classificados por Comissão Avaliadora integrada por três professores designados pelo Colegiado do Curso Superior de Tecnologia em Radiologia.

Art. 6º - O resultado da avaliação dos pedidos de provimento de vagas por **reopção** e por **rematrícula** deverá conter todos os candidatos classificados.

Art. 7º - Das decisões proferidas pela Comissão prevista no Art. 5º caberão recurso para o Plenário do Colegiado do Curso de Tecnologia em Radiologia, no prazo de dez dias contados da divulgação dos resultados.

Art. 8º – O provimento de vagas por **Transferência** e para **Obtenção de Novo Título** será feito segundo o disposto na Resolução no 13/2014 do Conselho de Ensino, Pesquisa e Extensão da UFMG.

Art. 9º - Os casos omissos serão analisados pelo Colegiado do Curso.

Art. 10º - Revogadas as disposições em contrário, a presente Resolução entra em vigor na data de aprovação pelo Colegiado do Curso Superior de Tecnologia em Radiologia.

Publique-se, registre-se e cumpra-se.

Belo Horizonte, 21 de maio de 2015.

Prof. Paulo Márcio Campos de Oliveira
Coordenador do Curso Superior de Tecnologia em Radiologia
Faculdade de Medicina/UFMG

Ata da Reunião Ordinária da Congregação da Faculdade de Medicina da Universidade Federal de Minas Gerais realizada no dia 24 de junho de 2015.

Aos vinte e quatro dias do mês de junho do ano de dois mil e quinze, às oito horas, na sala das sessões, n° 029, mediante prévia convocação pessoal, reuniu-se em sessão ordinária a Congregação da Faculdade de Medicina da Universidade Federal de Minas Gerais, sob a Presidência do Senhor Diretor da Faculdade de Medicina, Prof. Tarcizo Afonso Nunes, e com a presença dos membros: Diretora do Hospital das Clínicas, Profa. Luciana de Gouvêa Viana; Coordenadora do Colegiado do Curso de Medicina, Profa. Alamanda Kfoury Pereira, Coordenadora do Colegiado do Curso de Fonoaudiologia, Profa. Letícia Caldas Teixeira; Coordenador do Colegiado do Curso Superior de Tecnologia em Radiologia, Prof. Paulo Márcio Campos de Oliveira. **Chefes de Departamentos:**Aparelho Locomotor, Prof. Marco Antônio Percope de Andrade; Cirurgia, Prof. Renato Santiago Gomez; Clínica Médica, Prof. Unaí Tupinambás; Fonoaudiologia, Profa. Patrícia Cotta Mancini; Ginecologia e Obstetrícia, Profa. Márcia Mendonça Carneiro; Anatomia e Imagem, Prof. Reginaldo Figueiredo; Pediatria, Profa. Rachel Aparecida Ferreira Fernandes (Sub-Chefe); Propedêutica Complementar, Profa. Sandra Xavier. **Representantes dos Coordenadores dos Cursos de Pós-Graduação:** Profa. Teresa Cristina de Abreu Ferrari e Profa. Ana Cristina Simões e Silva. **Representantes dos Professores Titulares:** Prof. Eduardo Alves Bambirra, Prof. Jorge Andrade Pinto e Profa. Cleonice de Carvalho Coelho Mota. **Representantes dos Professores Não Titulares:**Profa. Zilma Silveria Nogueira Reis, Prof. Fernando Marcos dos Reis, Prof. Gustavo Pinto da Matta Machado e Profa. Tatiana Tscherbakowski de Guimarães M. V. Lourenço. **Representantes dos Funcionários Técnicos e Administrativos:** Sr. Maurílio da Silva Elias, Sra. Aline de Paula Gonçalves Amorim (suplente) e Sra. Ana Luiza Carvalho Leão. **Justificaram ausência:** Prof. Humberto José Alves, Profa. Paula Vieira Teixeira Vidigal, Profa. Ana Rosa Pimentel Figueiredo, Prof. Humberto Corrêa da Silva Filho, Profa. Elza Machado de Melo e Prof. Alexandre Varella Giannetti. **Ausentes:** Prof. Antônio Thomaz Gonzaga da Matta Machado, Prof. Antonio Luiz Pinho Ribeiro, Prof. Rafael Calvão Barbuto e os Senhores Marcos Alexandre de Oliveira Guedes, Kaiser Bergmann Garcia e Silva. Havendo *quorum* regimental o Sr. Presidente justificou a ausência do Vice-Diretor, Prof. Humberto José Alves, que está de férias regulamentares. Convidou a decana da Congregação, Profa. Cleonice de Carvalho Coelho Mota para compor a mesa diretora. **COMUNICADOS: 1-** O Sr. Presidente informou que no dia 24 de junho será entregue ao Prof. Aroldo Fernando Camargos, em sua residência, conforme decisão desta Congregação, o título de Professor Emérito. Seguindo as normas do Regimento Geral da UFMG, foi designada Comissão integrada pelos Professores Tarcizo Afonso Nunes, Alamanda Kfoury Pereira e Fernando Marcos dos Reis. Já no dia 25 de junho, às 19h30 no Salão Nobre desta Faculdade será realizada solenidade de entrega do título de Professor Emérito ao Prof. Francisco José Penna. **EXPEDIENTE.** Foi apreciada a Ata da sessão ordinária realizada em 27/05/2015. Sem objeções a ata foi aprovada com dezoito votos

favoráveis, sendo registradas três abstenções. **ATOS APROVADOS *ad referendum.*** Sem objeções esses atos foram referendados pelo plenário (**ANEXO 1**). **PAUTA. ITEM I –APROVAÇÃO DO PARECER FINAL DA COMISSÃO EXAMINADORA DA PROMOÇÃO À CLASSE E - PROFESSOR TITULAR, DOS CANDIDATOS: PROF. EDSON SAMESIMA TATSUO – CIR, PROFA. IVANA DUVAL DE ARAÚJO – CIR, PROF. MARCOS JOSÉ BURLE DE AGUIAR – PED, PROF. MAURÍCIO VIOTTI DAKER – SAM E PROF. ALMIR RIBEIRO TAVARES JÚNIOR – SAM.** O Sr. Presidente apresentou os pareceres emitidos pelas Comissões Examinadoras relativos aos pedidos de promoção à Classe de Professor Titular dos candidatos: Prof. Edson Samesima Tatsuo (aprovado), Profa. Ivana Duval de Araújo (reprovada) e Prof. Marcos José Burle de Aguiar (aprovado). Mediante anuência do plenário, os pareceres foram homologados por unanimidade. Os pareceres e as notas desses candidatos seguem ao final da ata (ANEXO 2).
Em seguida informou que os candidatos Prof. Maurício Viotti Daker e Prof. Almir Ribeiro Tavares, ambos do Departamento de Saúde Mental, foram reprovados conforme os pareceres emitidos pela Comissão Examinadora. Contudo, esses candidatos impetraram recurso no dia 19 de junho pedindo anulação de seus pareceres. Serviu de relatora dos recursos apresentados, a Profa. Teresa Cristina de Abreu Ferrari. Em seguida esta Relatora apresentou o seu parecer (ANEXO 3) acerca dos dois recursos, cujos teores são idênticos, com a recomendação de indeferi-los. Com base no teor dos recursos e nos questionamentos apresentados pelos membros da Congregação, a relatora explicou que a Resolução nº 04 de 2014 não prevê a divulgação do detalhamento dos critérios para análise do memorial. Nos artigos 35 e 36 desta resolução estão previstos critérios disponíveis na *Internet*, os quais são seguidos pela Comissão Examinadora. A Resolução nº 04/2014 é divulgada na sua íntegra. A falta de isonomia citada pelos impetrantes deve-se ao fato de cada departamento indicar os nomes dos membros para a sua Comissão Examinadora e, mesmo que utilizando critérios idênticos, a interpretação da Comissão poderá ser diferente, reprovando candidatos com qualificação igual à de candidatos aprovados em outros certames. Finalizados os comentários e discussões, o Sr. Presidente submeteu à votação o parecer da relatora que recomenda indeferir os recursos impetrados. Este parecer foi aprovado por unanimidade, com vinte e três votos. Ao final o Sr, Presidente propôs e foi aceito pelo plenário, acrescentar mais um item na ordem do dia, visando discutir um novo formato para a promoção à Classe de Professor Titular. **ITEM II - HOMOLOGAÇÃO DO PARECER FINAL DA COMISSÃO EXAMINADORA DA PROMOÇÃO PARA A CLASSE DE PROFESSOR ASSOCIADO (CLASSE D) DOS PROFESSORES CANDIDATOS: DÉLCIO DA FONSECA SOBRINHO (MPS), SORAYA MOUKHAIBER ZHOURI (GOB), EGLÉA MARIA DA CUNHA MELO (PED), CLÁUDIA RAMOS DE CARVALHO FERREIRA (GOB), CRISTINA GONÇALVES ALVIM (PED),**

Ata da Reunião Ordinária da Congregação da Faculdade de Medicina da Universidade Federal de Minas Gerais realizada no dia 24 de junho de 2015.

ARMANDO CHIARI JUNIOR (CIR). O Presidente da Comissão Examinadora dos candidatos à promoção para a Classe de Professor Associado, inscritos neste primeiro semestre, Prof. Sebastião Cronemberger Sobrinho, apresentou os resultados: Prof. Délcio da Fonseca Sobrinho, regime de trabalho 40h com dedicação exclusiva - não habilitado; Profa. EglêaMaria da Cunha Melo, regime de trabalho 40h com dedicação exclusiva - não habilitada; Prof. Armando Chiari Júnior, regime de trabalho 20 horas - habilitado; Profa. Cristina Gonçalves Alvim, regime de trabalho 40 horas com dedicação exclusiva - habilitada; Profa. Cláudia Ramos de Carvalho Ferreira, 20 horas - habilitada; Profa. Soraya Zhouri, regime de trabalho 40 horas com dedicação exclusiva - habilitada. Os critérios utilizados para as avaliações dos candidatos acima são os aprovados por esta Congregação por meio da Resolução nº 04/2014. Integraram a referida Comissão Examinadora, além do Prof. Sebastião Cronemberger Sobrinho, os Professores Paulo Caramelli, Sônia Maria Soares (Escola de Enfermagem) e, na qualidade de suplente, o Professor Flávio Chaimowicz. Em seguida os resultados dos candidatos foram homologados por unanimidade, com vinte e três votos. **ITEM III - PROPOSTA DE RESOLUÇÃO QUE ESTABELECE DEFINIÇÕES A RESPEITO DA ASSESSORIA DE ESCUTA ACADÊMICA DO CENTRO DE GRADUAÇÃO. RELATORA: PROFA. TATIANA TSCHERBAKOWSKI DE GUIMARÃES M. V. LOURENÇO – SAM. (PARECER SERÁ DISTRIBUÍDO POSTERIORMENTE).** A Profa. Tatiana Lourenço, designada para relatora desta matéria, apresentou o seu parecer propondo algumas modificações na proposta de resolução que estabelece definições a respeito da assessoria de escuta acadêmica do Centro de Graduação da Faculdade de Medicina da UFMG: **Art. 3º - item II** – "Indicar para tratamento psíquico quando for necessário". Aprovada a redação que segue: "Indicar para tratamento psíquico e psiquiátrico, quando for necessário"; **item XV**– "Manter sigilo de informações sempre que solicitado". Aprovada a redação que segue: "Manter sigilo sempre que solicitado, desde que não implique em riscos para si e/ou para terceiros, e não esteja em condições de grave transtorno mental sem condições de deliberar sobre suas decisões". **Art. 4º -** "A AEA será exercida por servidores portadores de diploma de nível superior na área de Ciências Humanas, sendo desejável que já tenham sido aprovados no Estágio Probatório." Aprovada a redação que segue: "A AEA será exercida por servidores portadores de diploma de nível superior na área de Ciências Humanas e Medicina, sendo desejável que já tenham sido aprovados no Estágio Probatório." **Art. 5º -** "Constitui motivo para destituição do(a) Assessor(a) de Escuta Acadêmica a conduta ética incompatível com a dignidade da função". Neste artigo, o Prof. Sebastião Cronemberger Sobrinho sugeriu suprimir a palavra "dignidade". Sugestão aprovada. Não havendo outras manifestações, a proposta de resolução, incluindo as modificações apresentadas foi aprovada por unanimidade. Ao final a relatora da matéria, Profa. Tatiana Lourenço disse que a proposta foi muito bem elaborada pelos Coordenadores dos Cursos de Graduação desta Faculdade e pela Coordenadora do Centro de Graduação. A resolução

segue ao final desta ata (ANEXO 4). **ITEM IV - AVALIAÇÃO FINAL DOS ESTÁGIOS PROBATÓRIOS DE INTERESSE DOS DOCENTES: PROF. MARCELO HENRIQUE MAMEDE LEWER – IMA E PROFA. JULIANA SILVA BARROS – GOB.** O Sr. Presidente deu ciência ao plenário de que as avaliações finais dos estágios probatórios dos docentes Marcelo Henrique Mamede Lewer e Juliana Silva Barros, tiveram aprovação da Comissão Permanente de Avaliação das Atividades Docentes e Departamentais (CPAADD). Mediante anuência do plenário, os pareceres foram submetidos à votação e aprovados por unanimidade. **ITEM V - GREVE DOS SERVIDORES TÉCNICOS E ADMINISTRATIVOS EM EDUCAÇÃO DA UFMG.**O Sr. Maurílio da Silva Elias fez explanação a respeito da greve dos Servidores técnicos e Administrativos em Educação da UFMG. Informou que na Faculdade de Medicina poucos servidores aderiram à greve até o presente momento. Na seção de almoxarifado, a servidora aderiu à greve e o funcionário contratado FUNDEP está atendendo apenas demandas de materiais considerados indispensáveis, tais como, água e papel higiênico. Pediu compreensão em relação à liberação restrita de materiais alocados na seção de almoxarifado, pois nem todos os materiais solicitados serão fornecidos. Na Faculdade de Medicina foram realizadas algumas reuniões e está prevista para os próximos dias assembléia organizada pelo comando de greve da UFMG. Pediu ao comando de greve que não façam a assembléia nos dias de realização do OSCE na Faculdade de Medicina, evitando transtornos, tal como ocorreu na última greve. Em seguida fez a leitura de algumas das reivindicações da categoria (ANEXO5). Ao final pediu que a Congregação manifestasse apoio ao movimento, salientando, principalmente, as perdas salariais. O Sr. Presidente informou que a PRORH solicitou às Diretorias de Unidades informarem as atividades consideradas essenciais. Esta demanda foi repassada ao Superintendente Administrativo, Sr. Maurílio da Silva Elias que ficou na incumbência de conversar com os setores e fazer este levantamento. Em relação à solicitação feita pelo Sr. Maurílio, a Congregação concordou em manifestar apoio à pauta de reivindicação apresentada e por reconhecer o direito constitucional ao movimento grevista. **ITEM VI - ATUALIZAÇÃO DO PROJETO PEDAGÓGICO DO CURSO SUPERIOR DE TECNOLOGIA EM RADIOLOGIA. (DOCUMENTOS ANEXOS).** À pedido do Sr. Presidente, o Prof. Paulo Márcio Campos de Oliveira, Coordenador do Curso Superior de Tecnologia em Radiologia, apresentou a atualização do Projeto Pedagógico do Curso Superior de Tecnologia em Radiologia do ano de 2011 (ANEXO 6), salientando as principais modificações. O projeto pedagógico de 2011 previa no perfil do egresso atuar somente na área da saúde, já na nova versão atualizada desse projeto prevê como perfil do egresso atuar além da área da saúde, nas áreas da indústria, metrologia e acadêmica; a entrada de alunos que antes era por meio do vestibular passou a ser por meio do SISU (Sistema de Seleção Unificada); visando atender a Resolução CEPE-UFMG nº18/2014, acrescentou-se à divisão de atividades de 2011 a formação avançada possibilitando aos discentes realizarem pós-graduação

(mestrado e doutorado); no que se refere aos estágios foram mantidas as mesmas áreas contempladas no projeto pedagógico de 2011, contudo, visando atender a lei 11.788 foi inserido que as atividades de iniciação científica e extensão poderão ser reconhecidas como estágio; em atendimento às normas (decreto nº 5.626/2005 e CNE/CP03/2004) o novo projeto passou a contemplar como disciplina optativa "Fundamento em LIBRAS" e como disciplina de tutoria a "Educação das Relações Étnico-Raciais e o Ensino de História e Cultura Afro-Brasileira". Ao final informou que o Curso Superior de Tecnologia em Radiologia foi avaliado pelo MEC e recebeu nota cinco (5); obteve a segunda melhor nota do CPC (Conceito preliminar do Curso) dentre os cursos de Tecnologia em Radiologia do Brasil e a sétima (7ª) melhor nota dentre os cursos de graduação da UFMG, avaliados pelo CPC. O Sr. Presidente recordou-se da primeira avaliação do Curso de Radiologia realizada pelo MEC, com nota cinco. A equipe avaliadora ficou impressionada com a qualidade da organização e estrutura do curso. **ITEM VII – PROPOSTA DE ALTERAÇÃO DO FORMATO DA PROMOÇÃO PARA CLASSE DE PROFESSOR TITULAR.** Antes de apresentar a proposta, o Sr. Presidente esclareceu algumas questões relacionadas ao modelo atual, para servir de reflexão e para que o plenário pudesse avaliar o modelo mais adequado para realização das promoções à Classe de Professor Titular, ou seja: a promoção ocorreu em 10 departamentos; foram 20 candidatos e 17 aprovações; participaram das comissões examinadoras 27 professores externos à UFMG; foram realizadas aproximadamente 108 ligações telefônicas interurbanas para os membros das comissões; a Secretaria Geral dedicou aproximadamente 480 horas no decorrer de seis meses; os motoristas realizaram 25 viagens ao aeroporto (2.000 Km) e hotel/faculdade, geralmente fora do horário de trabalho com custo aproximado de R$700,00; os custos das passagens/diárias/hospedagens/refeições foram de aproximadamente R$65.0000,00; foram frequentes as solicitações por membros das comissões examinadora para troca de voos, gerando custos e retrabalho. Ressaltou que os custos financeiros são debitados na planilha da Faculdade. Além desses gastos disse que nem todos os departamentos colaboraram com o trabalho da Secretaria Geral, ou seja, as informações necessárias para as aquisições de passagens e envio dos materiais dos candidatos aos membros da Comissão Examinadora, tais como endereço e dados pessoais nem sempre eram corretas, gerando mais trabalho. As tarefas foram divididas entre as funcionárias Luciana Rosendo e Juliane Samine, sendo que a primeira dedicou-se com os processos e realização da promoção, e a segunda com as aquisições de passagens, hospedagens, almoços, lanches, diárias etc. Salientou que em alguns dos certames os funcionários da Secretaria Geral extrapolaram a jornada de trabalho. O Sr. Presidente relatou que presenciou quase todas as apresentações dos candidatos e percebeu envolvimento muito baixo dos departamentos e da comunidade da Faculdade de Medicina, sendo que, em alguns momentos,era a única pessoa presente nas sessões dos certames. O Sr. Presidente lembrou que as comissões examinadoras foram propostas pelos departamento e que houve disparidade em relação aos critérios

utilizados pelas mesmas, ou seja, ora com muito rigor e ora prevalecendo-se outros critérios, caracterizando assim heterogeneidade na avaliação de todos os candidatos. Além de todos esses aspectos, o Sr. Presidente salientou que não se trata de concurso, mas sim de promoção, e que deveríamos seguir os moldes adotados para a promoção para a Classe de Professor Associado. Relatou ainda que não considera necessária a presença de membros da comissão da mesma área do conhecimento dos candidatos, pois a Congregação optou por adotar o memorial no lugar de defesa de tese. Dessa forma, será avaliada a trajetória do docente na Instituição e se ele apresenta mérito para ser promovido à classe de professor titular. Considerou também que outras Instituições Federais do Brasil estão adotando uma única Comissão Examinadora para avaliar candidatos dos diversos departamentos. Em seguida apresentou a sua proposta: ***COMISSÃO ÚNICA OU ATÉ DUAS (DEPENDENDO DO NÚMERO DE CANDIDATOS), CUJOS MEMBROS DA COMISSÃO EXAMINADORA SERÃO INDICADOS PELA COMISSÃO ASSESSORA E APROVADOS PELA CONGREGAÇÃO, COM MEMBRO INTERNO PERTENCENTE AO DEPARTAMENTO QUE NÃO TENHA CANDIDATO. A COMISSÃO ASSESSORA DEVE SER COMPOSTA POR PROFESSORES TITULARES INDICADOS PELA CONGREGAÇÃO E, DE PREFERÊNCIA, PERTENCENTES À CONGREGAÇÃO.*** Esta proposta foi recebida positivamente pelo plenário, com a sugestão de que se faça uma resolução que contemple a idéia, devendo ser apresentada na próxima sessão da Congregação para deliberação. Na ocasião o Sr. Presidente consultou e foi prontamente atendido pela Profa. Ana Cristina Simões, indicada para elaborar tal resolução. O plenário manifestou-se favorável a este encaminhamento, e não havendo outras manifestações, o tema foi encerrado. Nada mais havendo a tratar, o Sr. Presidente agradeceu a presença de todos e encerrou a Sessão. Para constar, lavrei a presente ata que segue assinada por mim, Arlete Bozzi de Morais, Secretária Geral e pelo Sr. Presidente da Congregação.

Ata da Reunião Ordinária da Congregação da Faculdade de Medicina da Universidade Federal de Minas Gerais realizada no dia 24 de junho de 2015.

ANEXO I - ATOS APROVADOS *ad referendum*

1. I - PROJETOS DE PESQUISAS

2. Diagnóstico não invasivo de endometriose: marcadores no sangue menstrual. Profa. Márcia Mendonça Carneiro – GOB;
3. Determinação de metabólitos de disruptores endócrinos na urina e sangue de homens e mulheres inférteis submetidos a ciclos de fertilização. Profa. Márcia Mendonça Carneiro – GOB;
4. Influência da consciência morfológica na leitura e escrita de crianças. Profa. Vanessa de Oliveira Martins-Reis – FON;
5. Perfil da função tireoidiana e dos níveis de vitamina D em gestantes portadoras de diabetes mellitus gestacional (DMG) atendidas no Ambulatório Borges da Costa da UFMG de 2012 a 2015. Profa. Anelise Impelizieri Nogueira – CLM;
6. Alterações moleculares associadas às neoplasias da mama, ovário e endométrio. Prof. Luiz Armando Cunha De Marco – CIR;
7. A influência da musica na expressividade oral. Profa. Letícia Caldas Teixeira – CLM;
8. Avaliação do crescimento e composição corporal de adolescente com Fenilcetonúria. Profa. Ana Lúcia Pimenta Starling – PED;
9. Carisma vocal em políticos brasileiros. Profa. Letícia Caldas Teixeira – FON;

10. Potencial de geração de trombina em pacientes com cirrose antes e após a transfusão de plasma fresco congelado. Profa. Cláudia Alves Couto – CLM;
11. Biomarcador urinário NGAL na disfunção renal da cirrose: Abordagem racional visando a redução dos altos custos da terapia combinada de Albumina e terlipressinapara o SUS. Profa. Cláudia Alves Couto – CLM;
12. Fatores determinantes do prognóstico neonatal em fetos portadores de gastrosquise: uma análise multivariada. Profa. AlamandaKfourry Pereira – GOB;
13. Qualidade vocal docente na percepção de estudantes, professores e não professores. Profa. Letícia Caldas Teixeira – FON;
14. Implantação de Ambulatório de Falência Terapêutica no Centro de Investigação em Esclerose Múltipla de Minas Gerais (CIEM-UFMG). Prof. Marco Aurélio Lana Peixoto – OFT;
15. CL3-78989-019 - Estudo aberto de segurança de Gevokizumab no tratamento de pacientes com doença uveíte não infecciosa crônica, um estudo de extensão. Estudo EYEGUARDTM-X. Prof. Daniel Vítor de Vasconcelos Santos – OFT;
16. O uso da classificação internacional de funcionalidade, incapacidade e saúde para crianças e jovens (CIF-CJ0 na avaliação fonoaudiológica em ambiente ambulatorial.Profa. Stela Maris Aguiar Lemos – FON;
17. Estudo cego, crossover e randomizado comparando as técnicas prétarsal e pré septal de aplicação de toxina botulínica em pacientes com blefaroespasmo ou espasmo hemifacial. Prof. Francisco Eduardo Costa Cardoso – CLM;
18. Efeito do líquido Amniótico humano na consolidação das fraturas de ossos longos pós radioterapia: Estudo experimental em ratos. ProF. Luiz Eduardo Moreira Teixeira – GOB;

Ata da Reunião Ordinária da Congregação da Faculdade de Medicina da Universidade Federal de Minas Gerais realizada no dia 24 de junho de 2015.

19. Avaliação cognitiva de pacientes com hipoteroidismo congênitotriadospelo programa Estadual de Triagem Neonatal de Minas Gerais (PTN-MG). Profa. Ivani Nonato Silva – PED;
20. Avaliação da eficácia dos testes rápidos para o diagnóstico da infecção pelo vírus HIV em humanos. Prof. Leonardo de Sousa Vasconcelos – PRO;
21. Estudo ZILVERPASS: Um estudo indicado pelo investigado, prospectivo, multicêntrico, randomizado para avaliar o implante de stent recoberto com medicamento (COOK Zilver PTX) versus bypass cirúrgico no tratamento de lesões femoropopliteal TASC C e D. Prof-Túlio Pinho Navarro – CIR.

II- CONVÊNIOS

1. Processo 23072.022595/2015-09, relativo ao Termo de Cooperação para Descentralização de Crédito nº 08/2015, a ser celebrado entre o Ministério da Justiça, por meio de sua Secretaria Nacional de Políticas Sobre Drogas e a Universidade Federal de Minas Gerais, visando "*Centro Regional de Referência – Ateliê Intervalo Redução de Danos, para Agentes e Trabalhadores Atuantes no Campo das Políticas sobre Drogas da Rede de Atenção Psicossocial do Estado de Minas Gerais*".

III - AFASTAMENTOS DO PAÍS DOS DOCENTES:

INTERESSADO	DEPTO.	PERÍODO	CIDADE	PAÍS
Maria Isabel T. Davisson Correia	CIR	09-06-2015 a 15-06-2015	Carcóvia	Polónia
Rodrigo Gomes da Silva	CIR	28-05-2015 a 04-06-2015	Boston	E.U.A.
Sarah Teixeira Camargos	CLM	12-06-2015 a 20-06-2015	SAN DIEGO	E.U.A.
Maria do Carmo Pereira Nunes	CLM	10-06-2015 a 15-06-2015	Boston	E.U.A.
Fernando Marcos dos Reis	GOB	13-06-2015 a 17-06-2015	Lisboa	Portugal
Ulysses de Barros Panisset	MPS	08-06-2015 a 12-06-2015	Trakai	Lituânia
Marcio Bittar Nehemy	OFT	26-05-2015 a 31-05-2015	Seul	Coreia do Sul
Sebastiao Cronemberger Sobrinho	OFT	04-06-2015 a 12-06-2015	Hong Kong	China
Debora Marques de Miranda	PED	18-07-2015 a 01-08-2015	Melbourne	Austrália
Fernando Silva Neves	SAM	01-06-2015 a 06-06-2015	Toronto	Canadá

Ata da Reunião Ordinária da Congregação da Faculdade de Medicina da Universidade Federal de Minas Gerais realizada no dia 24 de junho de 2015.

Luciana Costa Silva	IMA	07-06-2015 a 14-06-2015	Paris	França

IV - AUTORIZAÇÃO PARA GESTÃO DE PROJETOS/CONTRATOS – UFMG

1. Implementação de sistemas de análises clinicas para o aperfeiçoamento do diagnóstico laboratorial de homoglobinopatias, distúrbios congênitos e doenças hereditárias no contexto do programa de triagem neonatal de Minas Geras. Financiador: Ministério da Saúde. Coordenador: Prof. José Nélio Januário – NUPAD (*);
2. Câncer de boca e orafaringe 2015. Financiador: Diversos. Coordenador: Alexandre de Andrade Sousa – CIR (*)

(*) Cumprimento a resolução 01/2011

V - FORMULÁRIO DE CUMPRIMENTO À RESOLUÇÃO Nº 001/2011

1. Ampliação de espaço físico destinado a procedimentos analíticos e ações de apoio assistencial do Núcleo de Ações e Pesquisa em Apoio Diagnóstico da Faculdade de medicina da UFMH voltado para o aprimoramento do Programa de Triagem Neonatal de Minas Gerais do Centro de Educação e Apoio para hemoglobinopatias. Financiador: Ministério da Saúde. Coordenador: Prof. José Nélio Januário – NUPAD (*);

VI–PROJETOS/CURSOS

2. Reoferecimento do Curso de Especialização em Gastroenterologia Pediátrica para o ano de 2016. Coordenadora: Profa. Eleonora Druve Tavares Fagundes – Coordenadora PG.

Ata da Reunião Ordinária da Congregação da Faculdade de Medicina da Universidade Federal de Minas Gerais realizada no dia 24 de junho de 2015.

VII- PROFISSONAL CONVIDADO

Profa. Eleonora Moreira Lima	CPG
Profa. Gláucia Manzan Queiroz de Andrade	CPG

VIII– PROGRESSÕES

AUXILIAR I PARA AUXILIAR II	
Prof. Jony Marques Geraldo	IMA
Prof. Giovanni Antônio Paiva de Oliveira	IMA
ASSISTENTE I PARA ASSISTENTE II	
Prof. Rodrigo Modesto Gadelha Gontijo	IMA
Profa. Talita de Oliveira Santos	IMA
ADJUNTO I PARA ADJUNTO II	
Profa. Marina de Brot Andrade	APM
Prof. Paulo Márcio Campos de Oliveira	IMA
ADJUNTO II PARA ADJUNTO III	
Prof. Rafael Calvão Barbuto	CIR
Prof. Alexiei Manso Correa Machado	IMA
Prof. Aluizio Augusto Arantes Júnior	CIR
Profa. Keyla Christy Christine Mendes Sampaio Cunha	PED
ADJUNTO III PARA ADJUNTO VI	
Prof. Mario Dias Correa Júnior	GOB
Prof. João Vaz da Silva	GOB
ASSOCIADO I PARA ASSOCIADO II	
Profa. Suely Meireles Rezende	CLM
ASSOCIADO II PARA ASSOCIADO III	
Prof. Renato Camargos Couto	CLM
ASSOCIADO III PARA ASSOCIADO IV	
Prof. Marco Antônio Gonçalves Rodrigues	CIR

Ata da Reunião Ordinária da Congregação da Faculdade de Medicina da Universidade Federal de Minas Gerais realizada no dia 24 de junho de 2015.

ANEXO 2 – PARECERES FINAIS DAS COMISSÕES EXAMINADORAS DOS CANDIDATOS À PROMOÇÃO PARA A CLASSE DE PROFESSOR TITULAR

Prof. Edson SamesimaTatsuo – CIR:PARECER FINAL DA COMISSÃO ESPECIAL DE AVALIAÇÃO - Ao término da avaliação do pedido de Promoção da Classe de Professor Associado IV, com denominação Classe D, para a Classe E, com denominação de Titular da Carreira de Magistério Superior da Faculdade de Medicina, do candidato Edson SamesimaTatsuo. A Comissão verificou o preenchimento cumulativamente do candidato e todos os requisitos estabelecidos na Resolução Nº 04/2014 do Conselho Universitário da UFMG. Com base na apresentação e análise do Memorial e avaliação do desempenho acadêmico a Comissão aprovou a promoção do candidato Edson SamesimaTatsuo à Classe E, Professor Titular.

Banca Examinadora	Candidato PROF. EDSON SAMESIMA TATSUO			MÉDIA GERAL FINAL
	MEM	DA	MED	
Prof. Cleber Dario Pinto Kruel	85	70	78	78
Prof. Antônio Carlos Ligocki Campos	85	70	78	
Profa. LydiaMasako Ferreira	85	70	78	
Prof. Luiz Armando Cunha De Marco	85	70	78	

Profa. Ivana Duval de Araújo – CIR:PARECER FINAL DA COMISSÃO ESPECIAL DE AVALIAÇÃO. Ao término da avaliação do pedido de Promoção da Classe de Professor Associado IV, com denominação Classe D, para a Classe E, com denominação de Titular da Carreira de Magistério Superior da Faculdade de Medicina, da candidata Ivana Duval de Araújo. A Comissão analisou todos os requesitos estabelecidos na Resolução nº 04/2014 do Conselho Universitário da UFMG. Com base na apresentação e análise do Memorial e avaliação do desempenho acadêmico a Comissão não aprovou a promoção da candidata Ivana Duval de Araújo à Classe E, Professor Titular.

Banca Examinadora	Candidato PROFª. IVANA DUVAL DE ARAÚJO	MÉDIA GERAL FINAL

Ata da Reunião Ordinária da Congregação da Faculdade de Medicina da Universidade Federal de Minas Gerais realizada no dia 24 de junho de 2015.

	MEM	**DA**	**MED**	
Prof. Cleber Dario Pinto Kruel	50	63	57	**56**
Prof. Antônio Carlos Ligocki Campos	50	63	57	
Profa. LydiaMasako Ferreira	50	63	57	
Prof. Luiz Armando Cunha De Marco	50	60	55	

Prof. Marcos José Burle de Aguiar - PED: PARECER FINAL DA COMISSÃO ESPECIAL DE AVALIAÇÃO. Ao término da avaliação do pedido de Promoção da Classe de Professor Associado IV, com denominação Classe D, para a Classe E, com denominação de Titular da Carreira de Magistério Superior da Faculdade de Medicina, do candidato Marcos José Burle de Aguiar a Comissão Examinadora verificou o preenchimento cumulativamente de todos os requisitos estabelecidos na Resolução Nº 04/2014 do Conselho Universitário da UFMG. Com base na apresentação e análise do Memorial e avaliação do desempenho acadêmico do candidato, a Comissão aprovou a promoção do candidato Marcos José Burle de Aguiar à Classe E, denominada Professor Titular. Belo Horizonte, 02 de junho de 2015.

Banca Examinadora	**Candidato** **PROF. MARCOS JOSÉ BURLE DE AGUIAR**			**MÉDIA GERAL FINAL**
	MEM	**DA**	**MED**	
Profa. Elsa Regina Justo Giugliani	100	90	95	**95**
Profa. Sandra Josefina F. ElleroGrisi	100	90	95	
Profa. Maria Marluce dos S. Vilela	100	90	95	
Prof. Humberto C. da Silva Filho	100	90	95	

Professores Maurício ViottiDaker e **Almir Ribeiro Tavares Júnior – SAM:** PARECER FINAL DA COMISSÃO ESPECIAL DE AVALIAÇÃO. Ao término da avaliação do pedido de Promoção da Classe de Professor Associado IV, com denominação Classe D, para a Classe E, com denominação de Titular da Carreira de Magistério Superior da Faculdade de Medicina, dos candidatos Maurício ViottiDakere Almir Ribeiro Tavares Júnior, a Comissão analisou todos os requisitos estabelecidos na Resolução Nº 04/2014 do Conselho Universitário da UFMG. Com base na apresentação e análise do Memorial e avaliação do desempenho acadêmico dos candidatos, a Comissão não aprovou a promoção de **Maurício ViottiDaker** e

Ata da Reunião Ordinária da Congregação da Faculdade de Medicina da Universidade Federal de Minas Gerais realizada no dia 24 de junho de 2015.

Almir Ribeiro Tavares Júnior à Classe E, denominada Professor Titular. Belo Horizonte, 09 de junho de 2015.

Banca Examinadora	Candidato PROF. MAURÍCIO VIOTTI DAKER			MÉDIA GERAL FINAL
	MEM	DA	MED	
Prof. Geraldo Busatto Filho	60	57	59	56
Prof. José Alberto Del Porto	60	57	59	
Prof. Antônio Waldo Zuardi	60	57	59	
Prof. Marco Aurélio Romano-Silva	60	57	59	

Banca Examinadora	Candidato PROF. ALMIR RIBEIRO TAVARES JÚNIOR			MÉDIA GERAL FINAL
	MEM	DA	MED	
Prof. Geraldo Busatto Filho	65	57	61	61
Prof. José Alberto Del Porto	65	57	61	
Prof. Antônio Waldo Zuardi	65	57	61	
Prof. Marco Aurélio Romano-Silva	65	57	61	

ANEXO 3 – PARECER ACERCA DOS RECUROS IMPETRADOS PELOS PROFESSORES ALMIR RIBEIRO TAVARES JÚNIOR E MAURÍCIO VIOTTI DAKER – PROMOÇÃO PARA À CLASSE DE PROFESSOR TITULAR

Processo no: 23072.025474/2015-19
Interessado: Prof. Maurício ViottiDaker
Processo no: 23072.025504/2015-89
Interessado: Prof. Almir Ribeiro Tavares Júnior
Assunto: Recurso referente à solicitação de anulação do parecer final apresentado pela Comissão Especial de Avaliação da promoção à Classe E – Professor Titular.

Histórico

Ata da Reunião Ordinária da Congregação da Faculdade de Medicina da Universidade Federal de Minas Gerais realizada no dia 24 de junho de 2015.

Em 19 de junho de 2015, a relatora recebe o material referente ao Recurso em tela objetivando parecer para a Congregação. Esse material consiste em:

- Parecer final da Comissão Especial de Avaliação
Consta no parecer final que "a Comissão analisou todos os requisitos estabelecidos na Resolução nº 04/2014 do Conselho Universitário da UFMG". Com base na apresentação e análise do memorial e avaliação do desempenho acadêmico dos candidatos, a Comissão, constituída pelos professores Marco Aurélio Romano-Silva (presidente), Geraldo Busatto Filho, José Alberto Del Porto e Antônio Waldo Zuardi, não aprovou a promoção dos professores Maurício ViottiDaker e Almir Ribeiro Tavares Júnior, à Classe E, denominada Professor Titular.

- Planilha de notas Notas atribuídas ao Prof. Maurício ViottiDaker por cada um dos membros da Comissão: memorial 60; desempenho acadêmico 57; média 59. Notas atribuídas ao Prof. Almir Ribeiro Tavares Júnior por cada um dos membros da Comissão: memorial 65; desempenho acadêmico 57; média 61.

- Fundamentos dos recursos
Os recursos são absolutamente idênticos e incluem os seguintes argumentos:
1) ausência de fundamentação do parecer, uma vez que o mesmo não inclui justificativa para as notas atribuídas, o que o tornaria nulo por violação ao princípio da motivação dos atos administrativos;

2) inexistência de detalhamento dos quesitos empregados na avaliação do memorial e do desempenho acadêmico e ausência de divulgação do barema, o que constituiria violação ao princípio da publicidade;

3) definição dos critérios de avaliação pela própria Comissão o que não seria de sua competência, violando, portanto, a Resolução nº 04/2014.

4) heterogeneidade do processo promoção à classe de Professor Titular entre os departamentos da Faculdade de Medicina, visto que cada uma das Comissões Avaliadoras são constituídas segundo indicação de cada departamento, violando o princípio da isonomia.

5) incongruência das notas, visto que todos os membros da Comissão Avaliadora atribuíram, a cada um dos candidatos à promoção, a mesma nota na avaliação do memorial e do desempenho acadêmico, violando a Resolução nº 04/2014, na qual está explicitado que as notas devem ser atribuídas por cada membro da Comissão, separadamente.

Mérito

Levando-se em consideração que:

Ata da Reunião Ordinária da Congregação da Faculdade de Medicina da Universidade Federal de Minas Gerais realizada no dia 24 de junho de 2015.

1) se trata de processo de promoção à classe E – Professor Titular – regido pelas normas constantes na Resolução nº 04/2014 do Conselho Universitário da UFMG, que dispõe sobre as progressões e promoções das Carreiras de Magistério da UFMG;

2) a referida Resolução traz no artigo 35, o detalhamento das atividades que fundamentam a avaliação de desempenho para se verificar se o docente atingiu o perfil de Professor Titular; e no artigo 36, a caracterização do perfil de Professor Titular definido para a UFMG;

3) a Resolução nº 04/2014 foi amplamente divulgada;

4) as atividades e parâmetros discriminados nos artigos 35 e 36 constituem aspectos da vida acadêmica de um professor que devem necessariamente constar de um memorial e/ou do *curriculum vitae*;

5) conforme o artigo 42 da Resolução nº 04/2014, o resultado final da avaliação é obtido com base no desempenho acadêmico do docente, aferido da análise do seu *curriculum vitae* e do exame da documentação comprobatória, e defesa do memorial;

6) a coincidência de notas não implica que elas não foram atribuídas separadamente.

Acredito que os argumentos dos impetrantes do recurso não se justificam visto que os critérios de avaliação definidos pela Resolução nº 04/2014, amplamente divulgada, são a síntese da própria carreira acadêmica de um docente e, portanto, não podem deixar de constar em um memorial e/ou *curriculum vitae*. Ainda, consta no parecer final que "a Comissão analisou todos os requisitos estabelecidos na Resolução nº 04/2014 do Conselho Universitário da UFMG".

Finalmente, é possível que esteja havendo certa heterogeneidade no processo de promoção à classe de Professor Titular entre os departamentos da Faculdade de Medicina nessa fase inicial de implantação das avaliações, o que é inerente a avaliações feitas por comissões avaliadoras diferentes. No entanto, na visão desta parecerista, essa possível falta de uniformidade não se constitui em motivo para anulação do processo de avaliação ao qual se refere esse recurso.

Sendo assim, sou favorável à não aceitação dos recursos impetrados pelos professores Maurício ViottiDaker e Almir Ribeiro Tavares Júnior referentes à sua avaliação para promoção à Classe E, Professor Titular.

Conclusão

Tendo em vista o exposto, salvo melhor juízo, encaminho este parecer à Congregação da Faculdade de Medicina da UFMG para decisão, com a recomendação de que sejam **indeferidos** os recursos impetrados pelos professores Maurício ViottiDaker e Almir Ribeiro Tavares Júnior.

Ata da Reunião Ordinária da Congregação da Faculdade de Medicina da Universidade Federal de Minas Gerais realizada no dia 24 de junho de 2015.

Em 21 de junho de 2015.

Parecer Aprovado
Sala das Sessões, 24 de junho de 2015
Prof. Tarcizo Afonso Nunes
Presidente da Congregação
Faculdade de Medicina - UFMG

ANEXO 4 – PROPOSTA RESOLUÇÃO ESCUTA ACADÊMICA

RESOLUÇÃO Nº 03 DE 24 DE JUNHO DE 2015

Estabelece definições a respeito da Assessoria de Escuta Acadêmica do Centro de Graduação.

A CONGREGAÇÃO DA FACULDADE DE MEDICINA DA UNIVERSIDADE FEDERAL DE MINAS GERAIS, no uso de suas atribuições estatutárias e regimentais, considerando:

1. A Assessoria de Escuta Acadêmica (AEA) como uma estrutura organizacional do Centro de Graduação (CEGRAD), conforme seu Regimento;
2. A necessidade e importância de atendimento e acolhida à demandas subjetivas dos estudantes de graduação que surgem neste setor e,tendo em vista:
   2.1. Odisposto na Nota Técnica Nº 14 /2014, de 07 de fevereiro de 2014, da Coordenação-Geral de Avaliação de Cursos de Graduação e Instituições de Ensino Superior (GACGIES)/ Diretoria de Avaliação de Educação Superior (DAES)/ Instituto Nacional de Estudos e Pesquisas Educacionais Anísio Teixeira (INEP) do Ministério da Educação à respeito das políticas acadêmicas e
   2.2. o disposto nas Orientações Gerais para o Roteiro da Auto-Avaliação das Instituições, do ano de 2004, do Sistema Nacional de Avaliação da educação Superior (SINAES) do Ministério da Educação a respeito das políticas de atendimento aos estudantes,

resolve estabelecer a estrutura e o funcionamento da AEA:

Ata da Reunião Ordinária da Congregação da Faculdade de Medicina da Universidade Federal de Minas Gerais realizada no dia 24 de junho de 2015.

Art. 1º - Compete à AEA disponibilizar espaço para escuta, acolhida e orientação de questões dos estudantes da Faculdade de Medicina que ultrapassem os trâmites exclusivamente administrativos e que possam revelar situações subjetivas de dificuldades pessoais e sofrimento psíquico, visando amenizar tais conflitos. Também estreitar a relação entre estudantes, professores e comunidade em geral, servindo de ponte para prestar serviços de orientação; receber, analisar e encaminhar sugestões, queixas, dúvidas e elogios a quem de direito, buscando identificar causas e soluções quevisem melhoria da qualidade de vida dos estudantes, da qualidade dos cursos e das relações estabelecidas entre as pessoas e a instituição.

Art. 2º - Os atendimentos serão realizados a partir de demanda espontânea e a partir de procura dos alunos pela AEA quando houver indicação para tal (solicitações de professores, alunos e familiares, excesso de reprovações e trancamentos e outras).

Art. 3º - São atribuições específicas da AEA:

I. Encaminhar e/ou acompanhar os estudantes que estão com algum tipo de dificuldade que interfira no rendimento e nas relações escolares (pessoal, psíquica, orgânica etc.);
II. Indicar para tratamento psíquico e psiquiátrico, quando for necessário;
III. Dialogar com familiares e professores, no intuito de auxílio e cuidado com o estudante, nas situações em que houver necessidade;
IV. Dialogar com outros órgãos institucionais à respeito de situações excepcionais de alunos, buscando possibilidades de encaminhamentos e soluções para as dificuldades apresentadas;
V. Acompanhar os casos de trancamentos totais e parciais de matrícula no intuito de contribuir com a reflexão dos estudantes sobre os motivos que os levam a trancar e fornecer dados ao Centro de Graduação e departamentos sobre tais motivos;
VI. Orientar e acompanhar as solicitações de Regime Especial;
VII. Contribuir para a implicação das pessoas nos impasses e dificuldades que estão vivendo com a graduação e com a Instituição;
VIII. Acolher, orientar e dar encaminhamentos a situações específicas dos estudantes do Programa de Estudantes Convênio de Graduação - PEC-G, dos estudantes indígenas e estudantes com deficiência física;
IX. Acompanhar e orientar os estudantes em processo de cancelamento do registro na Universidade;
X. Buscar subsídios para orientação aos Colegiados de Cursos na análise dos recursos impetrados quando do cancelamento do registro de estudantes;
XI. Dialogar a respeito de reclamações relacionadas a pessoas e atividades dos cursos de graduação da Faculdade de Medicina quanto às possibilidades de solução/ intervenção no problema;

XII. Acompanhar a tramitação, análise e a divulgação aos interessados da solução dada às solicitações, reclamações e sugestões feitas;
XIII. Buscar subsídios para decisões acadêmicas das Coordenações dos Colegiados de Cursos com base nas reclamações, denúncias e sugestões recebidas, visando evitar que os problemas detectados não se tornem objeto de repetições contínuas;
XIV. Dialogar sobre situações acadêmicas de excepcionalidade para estudantes que estiverem em situações de excepcionalidade;
XV. Manter sigilo de informações sempre que solicitado, desde que não implique riscos para si e/ou para terceiros, e não esteja em condições de grave transtorno mental sem condições de deliberar sobre suas decisões;
XVI. Manter registro dos atendimentos prestados e dos encaminhamentos realizados;
XVII. Desenvolver atividades correlatas.

Art. 4º - AAEA será exercida por servidores portadores de diploma de nível superior na área de Ciências Humanas e Medicina.

Parágrafo único: Estará impedido de exercer a função o servidor que ocupe função de direçãoou esteja em desempenho de mandato sindical.

Art. 5º – Constitui motivo para destituição do(a) Assessor(a) de Escuta Acadêmica a conduta ética incompatível com a função.

Art. 6º – A AEA manterá diálogo e contará com o apoio dos Colegiados de curso de graduação e do CEGRAD sempre que necessário para auxiliar na eficaz resolubilidade das demandas que a ela forem remetidas.Caberá aos coordenadores dos Colegiados dos Cursos e do CEGRAD a tomada das decisões.

Art. 7º - Os setores e departamentos da Faculdade de Medicina serão parceiros, quando necessário e quando solicitados, na prestação de apoio, informações e assessoramento técnico às atividades da Assessoria de Escuta Acadêmica.

Art. 8º – Caberá à diretoria da Faculdade de Medicina garantir infra-estrutura (sala específica, telefone, computador, mobiliário) e recursos humanos necessários ao funcionamento da AEA do CEGRAD.

Art. 9º – Esta Resolução entra em vigor nesta data.

Sala das Sessões, 24 de junho de 2015

Ata da Reunião Ordinária da Congregação da Faculdade de Medicina da Universidade Federal de Minas Gerais realizada no dia 24 de junho de 2015.

Prof. Tarcizo Afonso Nunes
Presidente da Congregação

ANEXO 5 – REIVINDICAÇÕES – GREVE TÉCNICOS E ADMINISTRATIVOS EM EDUCAÇÃO DA UFMG

Belo Horizonte, 24 de junho de 2015.

À Congregação da Faculdade de Medicina da UFMG

Senhores (as)

Os funcionários da Faculdade de Medicina da UFMG apresentam pauta de reivindicações apresentadas ao governo e tenho iniciando movimento grevista já comunicando oficialmente à Reitoria, neste momento solicitam apoio da Congregação junto ao Conselho Universitário e outras instituições.

Informamos ainda que o Superior Tribunal Federal reconheceu a legalidade de greve determinando prazo de 10 dias, a partir de 10 de junho, para que o MEC apresente contra proposta. Ainda não cumpriram a determinação. O Conselho Universitário aprovou moção de apoio ao movimento dos TAes

Os servidores são contrários ao corte das verbas das IFES e o movimento grevista solicita abertura de negociação para reposição de perdas salariais, efetivação do Plano Nacional de Capacitação lançando em 2013.

Pauta:

- Índice de 27,3% no piso da tabela considerando as perdas de janeiro de 2011 a julho de 2016;
- Pelo aprimoramento da Careira com correção das distorções, levando em consideração a racionalização dos cargos, piso de três salários mínimos e step de 5%; reposicionamento dos aposentados e pensionistas, e concurso público via RJU para todos os níveis de classificação;
- Pela não retirada de ganhos administrativos e judiciais da Categoria – pagamento imediato;
- Reabertura de prazos para que os Técnicos- Administrativos em Educação que ainda estejam no PUCRCE possam migrar para o PCCTAE;
- Reconhecimento dos certificados de capacitação dos aposentados quando os mesmos se encontravam na ativa;
- Aproveitamento de disciplinas de curso de graduação e pós-graduação para todas as classes do PCCTAE para fins de progressão por capacitação;
- Reconhecimento de títulos de mestrado e doutorado obtidos fora do pais.
- Posicionamento hierárquico em padrão de vencimento equivalente na tabela quando do reingresso de servidor em outro cargo do PCCTAE.
- Efetivação do Plano Nacional de Capacitação lançando em 2013;
- Extensão, para os Técnico-Administrativos em Educação, do art. 30 da lei 12772/12, que trata de afastamento para realização de estudos de pós-graduação;

Ata da Reunião Ordinária da Congregação da Faculdade de Medicina da Universidade Federal de Minas Gerais realizada no dia 24 de junho de 2015.

Pauta interna, implantação da jornada de 30hs semanais, possibilitando o funcionamento de 12 horas ininterruptas de todos os setores da UFMG. Sexta-Feira, dia 19, foi realizada reunião com o objetivo de fechar minuta que irá ao Conselho Universitário para votação.

Maurílio da Silva Elias

Representante na Congregação dos Servidores T.Adm.

ANEXO 6 – ATUALIZAÇÃO DO PROJETO PEDAGÓGICO DO CURSO SUPERIOR DE TECNOLOGIA EM RADIOLOGIA

Curso Superior de Tecnologia em Radiologia

Projeto Pedagógico

2011	2015
-Histórico até a data	-Histórico atualizado
- Perfil do Egresso (somente saúde)	- Perfil do Egresso (saúde, indústria, metrologia, área acadêmica)

Curso Superior de Tecnologia em Radiologia

Projeto Pedagógico

2011	2015
- Proposta curricular: Vestibular: provas de biologia e química sem conhecimento específico	-Proposta curricular: Entrada por meio do SISU

Curso Superior de Tecnologia em Radiologia

Projeto Pedagógico

2011	2015
- Divisão das Atividades:	- Divisão das Atividades:
- Núcleo Específico (OB, OP)	- Todas de 2011 mais:
- Formação Complementar Aberta	- Formação Avançada
- Formação Livre	(RESOLUÇÃO CEPE Nº 18/2014, DE 07 DE OUTUBRO DE 2014)
-Estágios Curriculares	

Curso Superior de Tecnologia em Radiologia

Projeto Pedagógico

2011	2015
- Estágios:	- Estágios:
- Densitometria óssea	- Mesmas áreas
- Radiodiagnóstico por Raios X	MUDANÇA SIGNIFICATIVA
- Irradiadores Gama	Em atendimento à lei 11.788 as atividades de Iniciação Científica e Extensão poderão ser reconhecidas como estágio.
- Obras de arte	
- Veterinária	

Ata da Reunião Ordinária da Congregação da Faculdade de Medicina da Universidade Federal de Minas Gerais realizada no dia 24 de junho de 2015.

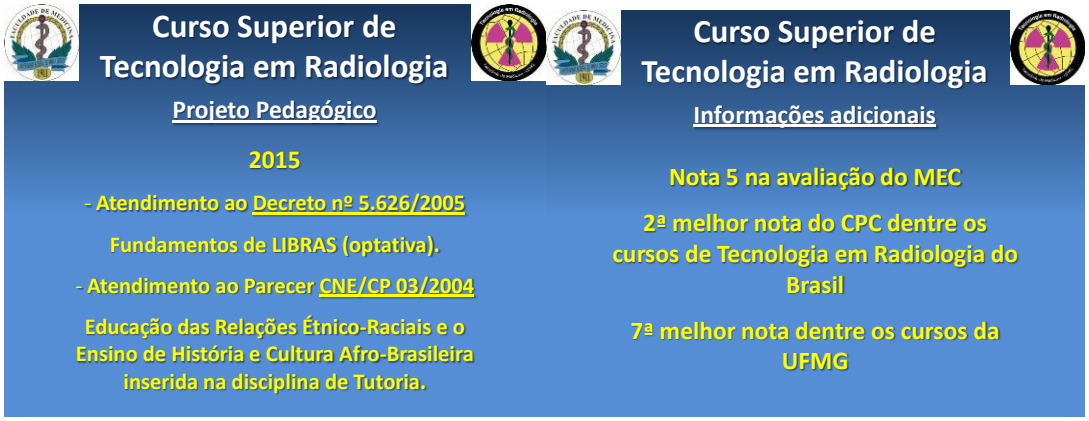

Ata da Reunião Ordinária da Congregação da Faculdade de Medicina da Universidade Federal de Minas Gerais realizada no dia 26 de agosto de 2015.

Aos vinte e seis dias do mês de agosto do ano de dois mil e quinze, às oito horas, na sala das sessões, n° 029, mediante prévia convocação pessoal, reuniu-se em sessão ordinária a Congregação da Faculdade de Medicina da Universidade Federal de Minas Gerais, sob a Presidência do Senhor Diretor da Faculdade de Medicina, Prof. Tarcizo Afonso Nunes, e com a presença dos membros: Vice-Diretor da Faculdade de Medicina da UFMG - Prof. Humberto José Alves, Diretora do Hospital das Clínicas da UFMG - Profa. Luciana de Gouvêa Viana, Coordenadora do Colegiado do Curso de Medicina - Profa. Alamanda Kfoury Pereira, Coordenadora do Colegiado do Curso de Fonoaudiologia - Profa. Letícia Caldas Teixeira, Coordenador do Colegiado do Curso Superior de Tecnologia em Radiologia - Prof. Paulo Márcio Campos de Oliveira; **Chefes dos Departamentos,** Anatomia Patológica e Medicina Legal - Profa. Paula Vieira Teixeira Vidigal, Cirurgia - Prof. Renato Santiago Gomez, Clínica Médica - Prof. Unaí Tupinambás, Fonoaudiologia - Profa. Patrícia Cotta Mancini, Ginecologia e Obstetrícia - Profa. Márcia Mendonça Carneiro, Anatomia e Imagem - Prof. Reginaldo Figueiredo, Medicina Preventiva e Social - Prof. Antônio Thomaz Gonzaga da Matta Machado, Oftalmologia e Otorrinolaringologia - Profa. Ana Rosa Pimentel Figueiredo, Pediatria - Profa. Cláudia Regina Lindgren Alves, Propedêutica Complementar - Profa. Sandra Xavier, Saúde Mental - Prof. Humberto Corrêa da Silva Filho; **Representantes dos Coordenadores dos Cursos de Pós-Graduação,** Profa. Elza Machado de Melo, Profa. Teresa Cristina de Abreu Ferrari e Profa. Ana Cristina Simões e Silva; **Representantes dos Professores Titulares,** Prof. Sebastião Cronemberger Sobrinho (suplente), Prof. Paulo Caramelli (suplente) e Profa. Cleonice de Carvalho Coelho Mota; **Representantes dos Professores Não Titulares,** Profa. Zilma Silveria Nogueira Reis, Prof. Fernando Marcos dos Reis, Prof. Alexandre Varella Giannetti, Prof. Gustavo Pinto da Matta Machado, Prof. Rafael Calvão Barbuto e Profa. Tatiana Tscherbakowski de Guimarães M. V. Lourenço; **Representante discente,** Dênia Romão Ferreira (Radiologia); **Representantes dos Funcionários Técnicos e Administrativos,** Sr. Maurílio da Silva Elias, Sr. Marcos Alexandre de Oliveira Guedes. **Ausentes:** Prof. Marco Antônio Percope de Andrade, Prof. Antonio Luiz Pinho Ribeiro, Sr. Ronaldo Cássio da Silva, Sr. Kaiser Bergmann Garcia e Silva e Sra. Ana Luiza Carvalho Leão. Havendo *quorum* regimental o Sr. Presidente iniciou a sessão com os seguintes comunicados: **1-** Foi convidada a Engenheira Ambiental, Sra. Ana Paula Vianna Reis, contratada para elaboração do Plano de Gerenciamento de Resíduos de Serviços de Saúde da Faculdade de Medicina da UFMG. Atualmente a gerenciamento dos resíduos será de modo integrado entre as Unidades do *Campus* Saúde, entretanto, está previsto para que no futuro cada Unidade passe a gerenciar o seu resíduo. A sra. Paula informou que para andamento do projeto de gerenciamento dos resíduos de serviços de saúde será encaminhado documento para ser preenchido por todos os departamentos. O Sr. Presidente agradeceu a presença da Engenheira e reafirmou a necessidade de administrar dentro das normas previstas os resíduos gerados na área da saúde, tendo em vista a seriedade da questão. **2-** Foram publicadas as aposentadorias dos Servidores: José Renan da Cunha Melo – Professor Titular do Departamento de Cirurgia; Helenice Gobbi – Professora Titular do Departamento de Anatomia Patológica e Medicina Legal; Sra. Leila da Piedade Lobo Faria – Relações Públicas – CEMEMOR. **3 –** Foi dado conhecimento aos membros da Congregação que o Diretório Acadêmico do Curso Superior de Tecnologia em Radiologia, denominado Diretório Acadêmico Marie Curie (DAMC), apresentou à Diretoria desta Faculdade documentos exigidos no Regimento Geral da UFMG, referentes ao reconhecimento da representação do corpo discente. Sendo assim, os representantes discentes desse curso passam a ter o direito a voz e voto na Congregação. **4-** A Diretoria, diante dos argumentos apresentados pelas Seções de Recursos Humanos e Seção de Pessoal, criou

um setor específico para desempenhar atividades relativas ao pessoal terceirizado da Faculdade de Medicina, tais como férias, folhas de presença, vigência do contrato, etc. Este novo setor foi divulgado por meio de ofício da Diretoria para todos os departamentos, seções administrativas, centros acadêmicos e núcleos. Está localizado no andar térreo, na sala nº 005. Foi elaborada uma cartilha sobre os direitos e deveres do funcionário contratado, assim como informações gerais sobre a Faculdade de Medicina, no que diz respeito ao espaço, seu funcionamento e a sua missão. Para desempenhar as atividades foi contratada a funcionária Sabrina Spada, que além de atender essas demandas, desempenhará também atividades da Assessoria de Relações Institucionais sob a coordenação da Profa. Cecília Nogueira Diniz. **5-** Foi informado que a Comissão de Obras do *Campus* Saúde indicou a praça central, em frente à Faculdade de Medicina, como local para sinalizar o ponto de encontro de emergência nesse *campus*. **6-** O programa de rádio Saúde com Ciência da Faculdade de Medicina da UFMG, por meio da Assessoria de Comunicação Social, firmou parcerias com diversas cidades do Brasil e até do exterior. Atualmente são 148 parceiros, com transmissão em 2 países – Brasil (147 rádios) e Estados Unidos (1 rádio). No Brasil são 112 cidades parceiras e 17 estados com um total de 147 rádios no Brasil e uma na cidade de Massachusetts nos Estados Unidos. A rádio Saúde com Ciência tem por objetivo prestar informações a serviço da qualidade de vida, nas mais diversas áreas da saúde. O Sr. Presidente disse que esses números refletem o trabalho sério e de qualidade da equipe da Assessoria de Comunicação Social. **7-** O Sr. Presidente informou que o título de professor emérito concedido ao professor Aroldo Fernando Camargos por esta Congregação, em sessão realizada no dia 26 de abril do ano em curso, foi entregue em sua residência no dia 24 de junho de 2015, pelo Diretor da Faculdade juntamente com os Professores Fernando Marcos dos Reis e Alamanda Kfoury Pereira. Durante a entrega do diploma o Diretor proferiu as seguintes palavras ao agraciado: *"Prezado Prof. Aroldo Fernando Camargos, Na qualidade de presidente da Egrégia Congregação da Faculdade de Medicina da UFMG, estou aqui ao lado do Professor Fernando Reis e Profa. Alamanda, para lhe entregar o título de Professor Emérito. O título de Emérito é uma insigne, uma distinção conferida a uma pessoa aposentada, que tem prestado longos e bons serviços a uma instituição. Prof. Aroldo, no dia 29 de abril de 2015, em reunião ordinária, a Egrégia Congregação da Faculdade de Medicina, conferiu-lhe o título de Professor Emérito, em reconhecimento à sua atuação destacada em todos os níveis desta Instituição e, por isso, se faz merecedor deste título. Na sala Aurélio Pires, onde se encontram os retratos dos fundadores e dos professores eméritos desta Faculdade, contará, em breve, com a presença do retrato do Prof. Aroldo e, dessa forma, sua imagem ficará eternamente marcada dentro da Instituição. Um cumprimento especial à sua esposa Maria das Graças de Santana, aos seus filhos e demais familiares. Em meu nome e do Prof. Humberto José Alves, vice-diretor, e da Egrégia Congregação da Faculdade de Medicina da UFMG, agradeço a sua dedicação em prol do ensino, da pesquisa e da extensão. Posso afirmar que a Faculdade de Medicina se sente muito honrada em tê-lo como professor Emérito. Muito obrigado, Tarcizo Afonso Nunes, Diretor da Faculdade de Medicina da UFMG"*. **8-** No ensejo, o Sr. Presidente comunicou ainda que no dia 24/08/2015 foi inaugurado o retrato do professor Aroldo Fernando Camargos na galeria dos professores eméritos da Faculdade de Medicina, na sala Aurélio Pires. Na ocasião foi apresentado o livro "Ginecologia Ambulatorial - 3a edição" de autoria dos Professores Aroldo Fernando Camargos, Victor Hugo de Melo, Fernando Marcos dos Reis, Eddie Fernando Candido Murta, Agnaldo Lopes da Silva Filho. Em seguida o Prof. Fernando Reis externou mais uma vez seus agradecimentos à Congregação. **9–** Foram explanadas questões relativas aos estágios dos alunos da Faculdade de Medicina nos

Ata da Reunião Ordinária da Congregação da Faculdade de Medicina da Universidade Federal de Minas Gerais realizada no dia 26 de agosto de 2015.

Centros de Saúde. Brevemente este assunto foi discutido, salientando-se alguns aspectos, tais como: são vários problemas administrativos, mais especificamente relativos aos termos de compromisso para fins de estágios, ocasionando queixas por parte dos gerentes dos Centros de Saúde; os atrasos nas emissões desses termos que acarretam, sobremaneira, prejuízos nas atividades nos Centros; a necessidade da UFMG encontrar solução para garantir o seu espaço na rede, que tem sido restrito e com exceção; dificuldade dos alunos entregarem a documentação completa relativa ao estágio no dia estipulado. Foram várias as queixas em relação aos estágios que sofrem prejuízos por falta de cumprimento das normas, termos de compromissos preenchidos inadequadamente, atraso na entrega de documentos, etc. O Sr. Presidente disse que a seção de convênios passou por um período de transição física e administrativa, entretanto, envidará esforços necessários para que a tramitação dos documentos necessários ao início dos estágios dos alunos nos Centros de Saúde seja cumprida com respeito aos prazos. **10-** Nos dias 19 e 20 de agosto foi promovido pelo MEC o Seminário "Mudanças na Formação Médica no Brasil". Por indicação do Reitor da UFMG, participaram desse Seminário, em Brasília, o Diretor e a Coordenadora do Colegiado do Curso de Medicina, Profa. Alamanda Kfoury Pereira. O seminário reuniu representantes de 128 escolas de medicina, públicas e privadas. O objetivo central foi discutir os novos rumos para os cursos de graduação e a qualidade na formação dos médicos. Durante o seminário também foi tema de debate a avaliação de cursos e residências médicas, a avaliação progressiva dos estudantes e a abertura de mais vagas nas instituições de ensino. A Profa. Alamanda disse que a ação de avaliar as escolas médicas no modo presencial será baseada nas últimas diretrizes do ano de 2014. A partir de 2016 será realizada a avaliação progressiva para todos os estudantes de medicina nos segundo, quarto e sexto anos de curso. A partir do primeiro semestre de 2016, será realizada avaliação externa *in loco*, para subsidiar os atos e renovação de reconhecimento. **11-** A Diretoria da Faculdade de Medicina UFMG, em nome da Egrégia Congregação, externou voto de pesar ao Sr. Gilberto Boaventura, Coordenador da Assessoria de Comunicação Social desta Faculdade, pelo falecimento de sua mãe, Sra. Dylza Boaventura Carvalho, ocorrido no dia 16/08/2015. **12 –** Em relação às obras da UFMG, o Sr. Presidente informou ser membro da Comissão de Obras da UFMG. A Universidade deve dez milhões de reais das obras antigas e possui projetos para realização de novas obras no valor de quinhentos milhões de reais. Quatro obras da UFMG que estão em andamento foram paralisadas devido às contenções dos recursos financeiros. Por outro lado, na Faculdade de Medicina está sendo iniciada a construção do quarto andar do bloco B com mil metros quadrados. Alertou e, ao mesmo tempo, pediu compreensão dos professores e funcionários do Departamento de Propedêutica Complementar, que sofrerão alguns transtornos, dada a proximidade do departamento com esta obra. **13-** O Prof. Tarcizo informou que foi convidado pela Profa. Luciana para participar de reunião com o Presidente da EBSERH, Prof. Newton Lima Neto, que foi Reitor da Universidade Federal de São Carlos, e esteve na UFMG para uma visita. Na ocasião, o Prof. Tarcizo relatou a ele que para a Universidade, a atividade-fim do Hospital das Clínicas é o ensino, e que o atendimento às pessoas é atividade-meio. Disse, ainda, ao Prof. Newton que o médico contratado pela EBSERH ganha o dobro do salário de um professor e que se a APH for considerada irregular, quase todos os professores serão excluídos do hospital. Atualmente, na Faculdade de Medicina, as vagas dos editais para contratação de docentes não estão sendo preenchidas por diminuição do interesse pela carreira universitária, e que a participação dos docentes no HC seria um bom incentivo. Diante desses argumentos, o Prof. Newton, presidente da EBSERH, propôs a inclusão do Diretor da Faculdade de Medicina e da Professora Luciana Gouveia (superintendente do HC) em uma comissão para

estudar o assunto e encontrar solução para manter os docentes nas atividades do HC. **14 –** O Prof. Tarcizo informou que foi designado juntamente com a Profa. Eliane Palhares, Diretora da Escola de Enfermagem, pelo Reitor da UFMG para acompanhamento e supervisão da inserção de docentes da Faculdade de Medicina no Hospital das Clinicas da UFMG – EBSERH. **15** – Tendo em vista a preparação para o 4º Congresso Nacional de Saúde da Faculdade de Medicina a realizar-se no ano de 2017, foi solicitado aos departamentos indicação de professores representantes para compor comissão organizadora desse Congresso. Somente os departamentos de Anatomia e Imagem Cirurgia, Fonoaudiologia e Oftalmologia e Otorrinolaringologia se manifestaram. O Sr. Presidente enfatizou a importância dos demais departamentos se declararem a respeito para que se inicie as atividades relacionadas ao evento. **EXPEDIENTE.** Sem discussão foi apreciada e aprovada com vinte e oito votos favoráveis e três abstenções a ata da sessão ordinária da Congregação realizada em 24/06/2015. **ATOS APROVADOS *ad referendum***. O plenário referendou os atos (ANEXO 1) apresentados pelo Sr. Presidente. **PAUTA. ITEM I - PROPOSTA DE RESOLUÇÃO QUE ESTABELECE A COMPOSIÇÃO DE COMISSÃO EXAMINADORA PARA A CLASSE "E", DENOMINADA PROFESSOR TITULAR. RELATORA: PROFA. ANA CRISTINA SIMÕES.** O Sr. Presidente lembrou que na sessão passada, realizada no mês de junho, o Prof. Unaí Tupinambás sugeriu que fosse elaborada uma proposta de resolução a fim de estabelecer critérios para composição da Comissão Examinadora à Classe de Professor Titular. Naquela ocasião foi convidada a Profa. Ana Cristina Simões para elaborar a proposta. A proposta de resolução (ANEXO 2) prevê, em seu artigo 2º, que a Comissão Assessora da Congregação, deve apresentar 12 (doze) nomes de docentes, competindo à Congregação indicar 06 (seis) docentes que serão designados para integrar a Comissão Examinadora. Uma vez indicada e designada, a Comissão Examinadora terá a incumbência de avaliar até o limite de seis candidatos. Havendo um número acima de seis candidatos a Congregação poderá compor duas Comissões Examinadoras, pois o número de docentes apresentados (doze) permite a composição de até duas Comissões Examinadoras. Em seguida o Sr. Presidente deu conhecimento ao plenário das observações feitas pelo Prof. Eduardo Alves Bambirra. Resumidamente este professor atentou para o fato de que a proposta de resolução, em seu Art. 2º, estipula o limite de até seis docentes candidatos à promoção, porém na Resolução nº 04 de 2014, do Conselho Universitário da UFMG, a definição de número máximo de docentes postulantes à promoção num período anual não tem apoio formal no registrado na resolução geral da UFMG para esse tipo de progressão, conforme previsto no Art. 40 (Compete à Congregação da Unidade: I – Constituir Comissão Avaliadora dos pedidos de promoção para a Classe E, Professor Titular, composta por 4 (quatro) membros titulares e 2 (dois) suplentes, todos Professores Titulares que tenham o título de Doutor ou Livre-Docente, da área de conhecimento do candidato ou de área afim, com o mínimo de 3 (três) membros titulares e 1 (um) suplente externos à UFMG; II – Aprovar o parecer final conclusivo sobre a promoção, emitido pela Comissão Avaliadora). Observou também que no parágrafo 1º da proposta de resolução a interpretação de comissão única para avaliação anual, extrapola o registro da Resolução 04/2014. Com base na apresentação da proposta de resolução e nas observações feitas pelo Professor Eduardo Alves Bambirra, foi discutido o tema. Após intensamente debatido o Artigo 2º da proposta de resolução, uma vez que foi observada ausência da área de conhecimento na redação deste artigo, foi sugerido pela Profa. Elza Machado de Melo acrescentar o trecho que segue sublinhado, de modo a contemplar professores de diferentes áreas de conhecimento da Universidade para composição da Comissão Examinadora: Artigo 2º - Caberá à Congregação a escolha dos seis nomes dentre os 12

apresentados pela Comissão Assessora, contemplando as áreas de conhecimento formalmente reconhecidas, para compor a Comissão Única para avaliação semestral do processo de Promoção à Classe E, respeitando-se o limite de até seis docentes candidatos à Promoção, independente do Departamento de origem dos candidatos. Mediante anuência do plenário esta sugestão foi votada e aprovada por unanimidade, com vinte e quatro votos. Foi lembrado pelo Professor Paulo Márcio de que os docentes do Curso Superior de Tecnologia em Radiologia, embora levem alguns anos para pleitear a promoção à Classe de Professor Titular, são de áreas diferentes da saúde, atualmente com formação em Física e Ciência da Informação. O Sr. Presidente explicou que a ideia de composição das Comissões Examinadoras para a promoção a Classe E é similar ao que ocorre com as Comissões Examinadoras para à Classe de Professor Associado, que não indica professor de departamento ligado ao departamento do candidato. Outra questão é de que a Congregação optou pelo memorial e não pela defesa de tese inédita. O memorial é um trabalho que descreve a vida acadêmica do candidato dentro da instituição, o que é muito diferente de uma tese. O parágrafo 2º da proposta de resolução, preceituando que os membros internos à Universidade Federal de Minas Gerais deverão ser de Departamentos diferentes dos docentes candidatos ao processo de Promoção à Classe E, foi motivo de debate no plenário. O Prof. Antônio Thomaz da Matta Machado, baseando-se na experiência de candidatos do seu departamento para as Classes de Professor Associado e Titular, considera que a escolha de membros internos à UFMG deve ficar aberta para decisão da Comissão Assessora e da Congregação, podendo escolher membros ligados ao departamento do candidato ou não. Em relação a este aspecto, ponderou o Sr. Presidente que a idéia proposta na resolução de não haver membro na Comissão Examinadora ligado ao departamento do candidato, é similar do que vem ocorrendo com as Comissões para a Classe de Professor Associado, evitando assim conflitos de interesse, que como bem disse a Profa. Tatiana Guimarães Lourenço pode ser tanto pela amizade como pela inimizade. O Sr. Presidente argumentou ainda que diante de candidatos de vários departamentos, ficaria difícil a indicação do membro da comissão examinadora de um destes departamentos. Na ocasião, informou a autora da proposta de resolução, Profa. Ana Cristina Simões, que havia colocado na redação do 2º parágrafo a palavra "preferencialmente", de modo que as indicações dos membros internos à UFMG deveriam ser, preferencialmente, de departamentos diferentes dos candidatos à promoção para a Classe E. O Sr. Presidente explicou que retirou o termo "preferencialmente", mas que o mesmo poderia ser colocado em votação. Vários membros se posicionaram por não haver a participação de professores ligados aos departamentos de candidatos inscritos na Comissão Examinadora. Constatou o Sr. Presidente de que deve ser acrescentado à resolução que a Comissão só poderá ser indicada após o término das inscrições dos candidatos. Outra questão notada pelo Sr. Presidente, seguindo o que já foi instituído por algumas Universidades, é o estabelecimento dos critérios do Barema, respeitando as faixas de pontuação de cada quesito, conforme Resolução 04 de 2014. Pretende pautar este assunto na próxima sessão da Congregação. Em relação ao parágrafo 2º, foram votados os encaminhamentos: 1) pela manutenção da redação do parágrafo 2º, foram registrados 16 (dezesseis) votos favoráveis; 2) incluir a palavra "preferencialmente", foram registrados 6 (seis) votos favoráveis. Diante dos resultados das votações, fica alterada a redação do Artigo 2º e mantida a redação do Parágrafo 2º. Antes de entrar no segundo item da ordem do dia, o Sr. Presidente atendendo ao pedido do Prof. Paulo Caramelli e mediante permissão do plenário, inverteu a ordem do dia, colocando em seguida para deliberação o item 4. **ITEM IV - RECURSO DE INTERESSE DOS CANDIDATOS EGLÉA MARIA DA CUNHA MELO E DÉLCIO DA FONSECA SOBRINHO CONTRA O RESULTADO DA PROMOÇÃO À CLASSE DE**

Ata da Reunião Ordinária da Congregação da Faculdade de Medicina da Universidade Federal de Minas Gerais realizada no dia 26 de agosto de 2015.

PROFESSOR ASSOCIADO. O Professor Paulo Caramelli, membro da Comissão Examinadora dos candidatos à classe de Professor Associado, primeiro semestre do ano de 2015, apresentou a decisão desta Comissão acerca dos recursos impetrados pelos candidatos: Egléa Maria da Cunha Melho (departamento de Pediatria) e Délcio da Fonseca Sobrinho (departamento de Medicina Preventiva e Social). Antes, porém, lembrou que além dele participaram da Comissão os Professores Sebastião Cronemberger Sobrinho (Presidente), Profa. Sônia Maria Soares (membro externo) e Flávio Chaimovicz (membro suplente). Apresentou o relatório de exame do recurso interposto pelo Professor Délcio (ANEXO 3) e em seguida apresentou o relatório de exame do recurso interposto pela Professora Egléa Maria da Cunha Mello (ANEXO 4). Esta candidata apresenta vários argumentos. Entre eles questiona a adoção da Resolução nº 04/2014 do Conselho Universitário pela Faculdade de Medicina como meio de avaliação. Contudo, esta questão não é de competência da Comissão Examinadora, uma vez que a orientação da Diretoria foi para que a Comissão seguisse a Resolução nº 04/2014 e não a Resolução nº01/2008 do Conselho Universitário. A candidata também solicita que na "produção intelectual", na qual obteve pontuação de 20,4/100, seja avaliada a sua produção técnica. Neste aspecto, a Comissão reavaliou o processo decidindo atribuir dez pontos adicionais neste quesito, elevando a nota da produção intelectual de 20,4/100 para 30,4/100, e a nota do desempenho acadêmico global, de 63,6/100 para 67,0/100. Feitos estes ajustes a nota final obtida pela candidata alcançou 68,5 pontos em 100. Finalizada as apresentações, a Prof. Cláudia Ramos Lindgren disse que nos critérios definidos pela Congregação para promoção à Classe de Professor Associado, não contempla a produção técnica do candidato, o que gerou descontentamento pela candidata Profa. Egléa Maria da Cunha Mello. O Sr. Presidente disse que pretende trazer para a próxima reunião ajustes nos critérios para avaliação dos candidatos à Classe de Professor Associado. Sem debates e com base nos relatórios de exame da Comissão Examinadora, a Congregação indeferiu por unanimidade (vinte e dois votos) os recursos impetrados pelos candidatos Egléa Maria da Cunha Mello e Délcio da Fonseca Sobrinho**. ITEM II - ALTERAÇÃO DE REGIME DE TRABALHO DE DEDICAÇÃO EXCLUSIVA PARA 40 HORAS SEMANAIS DE INTERESSE DOS PROFESSORES: MÁRCIO WEISSHEIMER LAURIA E RENATO SANTIAGO GOMEZ.** O Sr. Presidente apresentou ao plenário os pedidos de alteração de regime de trabalho de Dedicação Exclusiva para 40 horas dos professores Márcio Weissheimer Lauria e Renato Santiago Gomez. Sem debates estes pedidos foram aprovados por unanimidade. **ITEM III - INDICAÇÃO DE TRÊS REPRESENTANTES TITULARES E SUPLENTES PARA O CONSELHO DIRETOR DO NUPAD.** A Diretoria solicitou aos departamentos indicações de nomes para compor a representação do Conselho Diretor do NUPAD, conforme preceitua o item IV do Art. 4º do regimento interno deste Núcleo, competindo à Congregação indicar três membros (titulares e suplentes). Alguns departamentos encaminharam nomes, a Diretoria também apresentou sugestões e durante da reunião outros nomes foram apresentados. Mediante autorização do plenário foi procedida a votação em escrutínio secreto dos seguintes nomes de professores acompanhados de seus resultados: Adriana de Souza (IMA), 9 votos; Marcelo Henrique Mamede Lewer (IMA), 4 votos; Jorge Andrade Pinto (PED), 10 votos; Ivani Novato Silva (PED), 15 votos; Marcos José Burle de Aguiar (PED), 12 votos; Fernando Marcos dos Reis (GOB), 2 votos; Agnaldo Lopes da Silva Filho (GOB), 15 votos; Unaí Tupinambás (CLM), 17 votos; Eura Martins Lage (GOB), 11 votos; Pedro Guatimosim Vidigal (PRO), 6 votos e Rubens Lene Carvalho Tavares (GOB), 6 votos. Não foram registrados votos brancos e nulos. Conforme decisão da Congregação os três primeiros mais votados irão assumir a titularidade da representação

sendo os seus suplentes os professores que em seguida tiveram mais votos. Assim sendo, serão os representantes do Conselho Diretor do NUPAD, com mandado de dois anos contados a partir desta deliberação: Prof. Unaí Tupinambás (titular) e Prof. Marcos José Burle de Aguiar (suplente); Prof. Agnaldo Lopes da Silva Filho (titular) e Profa. Eura Marins Lage (suplente); Profa. Ivani Novato Silva (titular) e Prof. Jorge Andrade Pinto (suplente). **ITEM V - INDICAÇÃO DE NOME PARA A PERSONALIDADE MÉDICA DO ANO DE 2015.** O Sr. Presidente informou que solicitou aos departamentos indicação de nomes para concorrer ao prêmio Personalidade Médica do ano de 2015, entretanto, as indicações não ocorreram. Contudo, durante a reunião, por solicitação do Sr. Presidente, o plenário apresentou alguns nomes de médicos com destaque nas atividades indicadas seguidos dos resultados obtidos por meio de votação em escrutínio secreto**: Atividade Científica –** Prof. Marco Aurélio Romano-Silva, 6 votos; Prof. Jorge Andrade Pinto, 4 votos; Profa. Sandhi Maria Barreto, 3 votos; Prof. Antonio Luiz Pinho Ribeiro, 3 votos; Prof. Marcelo Henrique Mamede Lewer, 1 voto. **Defesa Profissional/Associativa –** Profa. Maria do Carmo Barros Melo, 10 votos; Prof. Agnaldo Lopes da Silva Filho, 8 votos. Nas atividades que seguem não houve a votação em escrutínio por ter sido apresentado apenas um nome para cada atividade, sendo aprovados sem objeções e por unanimidade, conforme seguem: **Atividade Clínica –** Prof. Edson Samesima Tatsuo; **Atividade Docente –** Profa. Maria Mônica de Freitas Ribeiro; **Saúde Pública -** Profa. Alzira de Oliveira Jorge. Os nomes aprovados serão encaminhados à Associação Médica de Minas Gerais, entidade organizadora da homenagem. **ITEM VI - AVALIAÇÃO FINAL DE ESTÁGIO PROBATÓRIO DE INTERESSE DOS DOCENTES: PROFA. SILVANA DE ARAÚJO SILVA – PROFESSOR ADJUNTO – CLM, PROF. AUGUSTO BARBOSA REIS – PROFESSOR ADJUNTO – CIR, PROF. ALEXANDRE DE ANDRADE SOUSA – PROFESSOR ADJUNTO – CIR, PROF. RENATO SANTIAGO GOMEZ – PROFESSOR TITULAR – CIR, PROF. TARCIZO AFONSO NUNES – PROFESSOR TITULAR – CIR.** Tendo em vista que a avaliação final do estágio probatório do Prof. Tarcizo Afonso Nunes, Presidente da Congregação, estava para ser julgada, assumiu a presidência da sessão o Sr. Vice-Diretor, Prof. Humberto José Alves. Antes de colocar as avaliações finais dos estágios probatórios dos docentes citados neste item da ordem do dia, informou o Sr. Vice-Diretor que todos eles tiveram parecer favorável da Comissão de Avaliação das Atividades Docentes e Departamentais (CPAADD). Sem debates as avaliações foram aprovadas com 19 (dezenove) votos com uma abstenção, a do Professor Tarcizo Afonso Nunes. **ITEM VII - CURSO DE ESPECIALIZAÇÃO EM GESTÃO EM SAÚDE (CEGES) – COORDENADOR: PROF. ANTONIO LEITE ALVES RADICCHI.** Serviu de relator desta matéria o Prof. Unaí Tupinambás, que apresentou o seu parecer (ANEXO 5) acerca da criação do Curso de Especialização em Gestão em Saúde. O objetivo do curso é "*desenvolver quadro gerencial competente e com compromisso político com a defesa do SUS para atuar nos diversos espaços e níveis de gestão e de condução política do sistema de saúde e que orientem por uma abordagem humanizada e estratégica no ambiente de trabalho*". Serão ofertadas 250 vagas no primeiro momento e depois mais 250 vagas para outras secretarias municipais de Minas Gerais. Finalizada a apresentação, o parecer foi colocado para apreciação do plenário. Não havendo objeções foi aprovado por unanimidade. Ao final a pedido do Professor Unaí fica registrado nesta ata a realização do evento de iniciativa do Prof. Dirceu Bartolomeu Greco, "30 anos de enfrentamento da AIDS", ocorrido no dia 12 de agosto de 2015, no Salão Nobre desta Faculdade e agradeceu ao apoio da Diretoria e Assessoria de Comunicação Social. O Sr. Presidente disse que o Dr. Luiz Loures, secretário-executivo da UNAIDS (Programa Conjunto das Nações Unidas sobre

Ata da Reunião Ordinária da Congregação da Faculdade de Medicina da Universidade Federal de Minas Gerais realizada no dia 26 de agosto de 2015.

HIV/AIDS), fez uma observação interessante e da qual compactua, de que este evento cujo tema é relevante, pudesse ter sido realizado nos moldes de um seminário, com maior proveito para a comunidade acadêmica. A Professora Elza Melo comunicou que a área e a associação de saúde coletiva promovem anualmente o Fórum Nacional de Coordenadores de Pós-Graduação da Saúde Coletiva. Participam em torno de cem programas da área e este ano, nos dias 25, 26 e 27 de novembro o fórum será realizado no Salão Nobre desta Faculdade e convidou todos a participarem. Em seguida pediu a palavra a Profa. Luciana de Gouvêa para expressar a sua satisfação em relação ao quadro de recursos humanos no Hospital das Clínicas, visto que 1.200 trabalhadores vinculados à EBSERH das 1.700 vagas destinadas ao Hospital já estão atuando. O Sr. Presidente parabenizou a administração do Hospital, mais precisamente nesta fase de transição, momento difícil e que todos precisam ter esta consciência e trabalhar de modo a somar, a ajudar. Manifestou satisfação pelos esforços envidados pelo Hospital das Clínicas, por meio de sua Diretoria. A Profa. Luciana de Gouvêa agradeceu o apoio do Conselho do Hospital das Clínicas, que entre seus membros, grande parte são Conselheiros desta Congregação. Nada mais havendo a tratar, o Sr. Presidente agradeceu a presença de todos e encerrou a Sessão. Para constar, lavrei a presente ata que segue assinada por mim, Arlete Bozzi de Morais, Secretária Geral e pelo Sr. Presidente da Congregação.

Ata da Reunião Ordinária da Congregação da Faculdade de Medicina da Universidade Federal de Minas Gerais realizada no dia 26 de agosto de 2015.

ANEXO 1 – ATOS APROVADOS *AD REFERENDUM*

I - PROJETOS DE PESQUISAS

1. Fatores determinantes do prognóstico e Morbidade na cardiopatia chagásica crônica fase II. Prof. Manoel Otávio da Costa Rocha – CLM;
2. Aprendizado de escolares e fatores associados. Profa. Vanessa de Oliveira Martins Reis – FON;
3. Progesterona e pessário cervical para prevenir parto prematuro em gestantes com colo curto: ensaio clínico randomizado. Prof. Mário Dias Corrêa Júnior – GOB;
4. Estudo randomizado,duplo cego, controlado por ativo de grupos pararelo, para avaliar o efeito de 52 semanas de tratamento uma vez ao dia da combinaçãode dose fixa de tiotrópio + olodaterol inalada oralmente comparado com tiorópio na exacerbação da doença pulmonar obstrutiva crônica (DPOC) em pacientes com DPOC grave e muito grave.(DYNAGITO). Prof. Ricardo de Amorim Corrêa – CLM;
5. Raciocínio clínico: uso de diferentes modelos de reflexão estruturada e o seu impacto na acurácia diagnóstica por parte de estudantes iniciantes na prática clinica. Profa. Taciana de Figueiredo Soares – PRO;
6. Impacto do uso da camuflagem cosmética na qualidade de vida relacionada à saúde em pacientes com Lúpus Eritematoso Sistêmico e manifestações cutâneas. Profa. Cristina Costa Duarte Lanna – ALO
7. Mulheres com câncer de mama em Belo Horizonte: Perfil, trajetória e representações sobre o cuidado. Profa. Mariângela Leal Cherchiglia – MPS;
8. Avaliação da instabilidade postural e a participação do sistema vestibular na doença de Parkinson. Profa. Sarah Teixeira Camargos – CLM;
9. Prevalência e relevância da deficiência de lipase Ácida lisossômica em pacientes de risco-inquérito brasileiro. Profa. Claúdia Alves Couto – CLM;
10. Utilização de dispositivo móvel como ferramenta educativa de apoio à contracepção. Profa. Zilma Silveira Nogueira Reis – GOB;
11. Obstrução nasal: correlação entre os achados de diferentes Técnicas de avaliação objetiva e subjetiva. Profa. Helena Maria Gonçalves Becker – OFT;
12. Avaliação da resposta endócrino-metabólica ao estresse em pacientes submetidos ao teste de tolerância à insulina (ITT). Prof. Antônio Ribeiro de Oliveira Junior – CLM;
13. Análise da microestrutura macular através da tomografia de coerência óptica de domínio espectral em pacientes portadores de degeneração. Prof. Márcio Bittar Nehemy – OFT;
14. Estudo do tempo de instalação da neurite óptica como fator preditivo de incapacidade funcional na neuromielite óptica. Prof. Marco Aurélio Lana Peixoto – OFT;
15. Sensibilidade e especificidade do método Kato-Katz e do teste de urina com antígeno circulante catódico (ACC). Prof. José Roberto Lambertuci – CLM;
16. Impacto da adenotonsilectomia ou adenoidectomia na pressão arterial pulmonar de crianças e adolescentes respiradores bucais medidos por ecodopplercardiografia. Profa. Helena Maria Gonçalves Becker – OFT;

Ata da Reunião Ordinária da Congregação da Faculdade de Medicina da Universidade Federal de Minas Gerais realizada no dia 26 de agosto de 2015.

17. Validação de novo anticorpo policionalanti-T. Cruzi para o diagnóstico imuno-histoquímico de doença de Chagas em biopsias endomiocárdicas. Prof. Geraldo Brasileiro Filho – APM;
18. Displasia acetabular na exostose múltipla hereditária. Prof. Luiz Eduardo Moreira Teixeira – ALO;
19. A abordagem fonoaudiológica com pacientes pediátricos em cuidados paliativos-percepção de cuidadores profissionais da equipe de um hospital universitário. Profa. Amélia Augusta de Lima Friche – FON;
20. Estudo do perfil audiométrico dos músicos de orquestra sinfônica de Minas Gerais. Profa. PatríciaCotta Mancini – FON;
21. Desvantagem vocal em cantores de conjuntos musicais populares. Profa. Adriane Mesquita de Medeiros – FON;
22. Treinamento formal do processamento auditivo e terapia de habituação em pacientes com zumbido. Profa. Patricia Cotta Mancini – FON;
23. Avaliação da acurácia da cistatina c como marcador de função renal em gestantes com pré-eclâmpsia. Profa. Patrícia Gonçalves Teixeira – GOB;
24. Programa fonoaudiológico de incentivo a leitura na puericultura. Profa. Juliana Nunes Santos – FON
25. "SCREENING DAY" (dia de triagem) na América Latina para avaliar o estado nutricional relacionado com doenças e à prática de nutrição clínica em enfermos na UTI. Profa. Maria Isabel Toulson Davisson Correia – CIR;
26. Trânsito, dinâmica e determinantes; Análise dos acidentes ocorridos no sistema de transporte metropolitano público de passageiros de Belo Horizonte, 2011-2012. Profa. Eliane Dias Costa Macedo – MPS;
27. Artrite reumatoide na vida real no Brasil – Estudo multicêntrico. Profa. Maria Raquel da Costa Pinto – ALO;
28. Avaliação do comportamento gasométrico com fetos transfundidos, em gestantes alomunizadas, conforme concentração de hemoglobina de adulto em sua circulação. Profa. AlamandaKfoury Pereira – GOB;
29. Perfil Neuropsicológico e psicossocial em pacientes com epilepsia-Estudo comparativo pré e pós amigdalohipocampectomia. Prof.Alexandre Varella Giannetti – CIR

II- CONVÊNIOS

1. Contrato nº 02/2015, referente ao processo 23072.020269/2015-59, a ser celebrado entre a Universidade Federal de Minas Gerais, por meio da Faculdade de Medicina, e a Fundação de Desenvolvimento da Pesquisa - FUNDEP, que visa dar apoio ao Projeto de Extensão "*Centro de Excelência em Medicina Molecular: Prestação de Serviços para Diagnóstico e Tratamento*".
2. Termo de Cooperação Técnica nº 041/2015, a ser celebrado entre a Universidade Federal de Minas Gerais, por meio da Faculdade de Medicina, e a Fundação Benjamim Guimarães, que visa "*constituir um instituto cooperativo destinado à produção científica, atividades de ensino, assistência aos enfermos portadores de doenças genéticas, em especial, aquelas relacionadas aos erros inatos do metabolismo. Cooperam-se também na produção de exames laboratoriais afins, docência e*

assistência às referidas doenças exercidas por profissionais de saúde vinculados a Universidade Feral de Minas Gerais e à Fundação Benjamin Guimarães", objeto do Processo Administrativo de nº 23072.029267/2015-25.

3. Termo de Cooperação nº 42/2015, a ser celebrado entre a Universidade Federal de Minas Gerais – UFMG, por meio da Faculdade de Medicina e Escola de Educação Física, Fisioterapia e Terapia Ocupacional, e o Município de Belo Horizonte, por meio da Secretaria Municipal de Saúde, que visa a "*implementação do Programa Academia da Cidade, visando à promoção e aperfeiçoamento no atendimento da população Municipal, no tocante ao Projeto BH Saúde, pertencente ao Sistema Único de Saúde – SUS/BH*", e constitui objeto do Processo Administrativo de nº 23072.030569/2015-46.
4. 1º Termo Aditivo ao Contrato nº 21/2013, referente ao processo 23072.049732/2013-82. Trata-se de pedido de suplementação de recursos financeiros, a ser celebrado entre a Universidade Federal de Minas Gerais, por meio da Faculdade de Medicina, e a Fundação de Desenvolvimento da Pesquisa - FUNDEP, e cujo objeto consiste dar apoio ao Projeto de Extensão *"Curso de Especialização em Estratégia em Saúde da Família: UNA-SUS 2013/2017".*

5. 2º Termo Aditivo ao Contrato nº 20/2012, referente ao processo 23072.038716/2012-83. Trata-se de prorrogação de vigência do contrato original, celebrado entre a Universidade Federal de Minas Gerais, por meio da Faculdade de Medicina, e a Fundação de Desenvolvimento da Pesquisa - FUNDEP, e cujo objeto consiste no apoio ao Projeto de Extensão intitulado *"Aprimoramento dos processos voltados à qualificação técnica e gerencial da Hemorrede pública nacional".*

6. 2º Termo Aditivo ao Contrato nº 21/2012, referente ao processo 23072.038717/2012-28. Trata-se de prorrogação de vigência do contrato original, celebrado entre a Universidade Federal de Minas Gerais, por meio da Faculdade de Medicina, e a Fundação de Desenvolvimento da Pesquisa - FUNDEP, e cujo objeto consiste no apoio ao Projeto de Extensão intitulado *"Apoio ao desenvolvimento de ações de promoção da assistência hematológica às coagulopatias hereditárias".*

7. 2º Termo Aditivo ao Contrato nº 22/2012, referente ao processo 23072.038718/2012-72. Trata-se de prorrogação de vigência do contrato original, celebrado entre a Universidade Federal de Minas Gerais, por meio da Faculdade de Medicina, e a Fundação de Desenvolvimento da Pesquisa - FUNDEP, e cujo objeto consiste no apoio ao Projeto de Extensão intitulado *"Aprimoramento dos processos voltados à qualificação profissional da força de trabalho dos serviços de hematologia e hemoterapia".*

8. 2º Termo Aditivo ao Contrato nº 23/2012, referente ao processo 23072.038719/2012-17. Trata-se de prorrogação de vigência do contrato original, celebrado entre a Universidade Federal de Minas Gerais, por meio da Faculdade de Medicina, e a Fundação de Desenvolvimento da Pesquisa - FUNDEP, e cujo objeto consiste no apoio ao Projeto de Extensão intitulado "*Capacitação de profissionais e qualificação de serviços de hematologia e hemoterapia para atendimento em situações excepcionais*".

Ata da Reunião Ordinária da Congregação da Faculdade de Medicina da Universidade Federal de Minas Gerais realizada no dia 26 de agosto de 2015.

9. 2º Termo Aditivo ao Contrato nº 24/2012, referente ao processo 23072.038720/2012-41. Trata-se de prorrogação de vigência do contrato original, celebrado entre a Universidade Federal de Minas Gerais, por meio da Faculdade de Medicina, e a Fundação de Desenvolvimento da Pesquisa - FUNDEP, e cujo objeto consiste no apoio ao Projeto de Extensão intitulado *"Expansão do conhecimento na atenção integral em doença falciforme"*.

10. 2º Termo Aditivo ao Contrato nº 26/2012, referente ao processo 23072.038952/2012-08. Trata-se de prorrogação de vigência do contrato original, celebrado entre a Universidade Federal de Minas Gerais, por meio da Faculdade de Medicina, e a Fundação de Desenvolvimento da Pesquisa - FUNDEP, e cujo objeto consiste no apoio ao Projeto de Extensão intitulado "*Capacitação de profissionais em serviços de hematologia e hemoterapia*".

11. 2º Termo Aditivo ao Contrato nº 27/2012, referente ao processo 23072.038953/2012-44. Trata-se de prorrogação de vigência do contrato original, celebrado entre a Universidade Federal de Minas Gerais, por meio da Faculdade de Medicina, e a Fundação de Desenvolvimento da Pesquisa - FUNDEP, e cujo objeto consiste no apoio ao Projeto de Extensão intitulado "*Política nacional de atenção às pessoas com talassemias*".

12. 2º Termo Aditivo ao Contrato nº 29/2012, referente ao processo 23072.038955/2012-33. Trata-se de prorrogação de vigência do contrato original, celebrado entre a Universidade Federal de Minas Gerais, por meio da Faculdade de Medicina, e a Fundação de Desenvolvimento da Pesquisa - FUNDEP, e cujo objeto consiste no apoio ao Projeto de Extensão intitulado "*Estruturação de dados para aperfeiçoamento nos sistemas informatizados da rede nacional de informações em sangue e hemoderivados*".

13. 2º Termo Aditivo ao Contrato nº 31/2012, referente ao processo 23072.038957/2012. Trata-se de prorrogação de vigência do contrato original, celebrado entre a Universidade Federal de Minas Gerais, por meio da Faculdade de Medicina, e a Fundação de Desenvolvimento da Pesquisa - FUNDEP, e cujo objeto consiste no apoio ao Projeto de Extensão intitulado "*Organização de protocolos e fluxos assistenciais na atenção especializada para doença falciforme no Estado de Minas Gerais*".

14. 2º Termo Aditivo ao Contrato nº 33/2012, referente ao processo 23072.038959/2012-11. Trata-se de prorrogação de vigência do contrato original, celebrado entre a Universidade Federal de Minas Gerais, por meio da Faculdade de Medicina, e a Fundação de Desenvolvimento da Pesquisa - FUNDEP, e cujo objeto consiste no apoio ao Projeto de Extensão intitulado *"Estudo piloto para avaliação da ocorrência da imunodeficiência combinada grave (SCID) e outras formas de imunodeficiências na população de recém-nascidos do Estado de Minas Gerais"*.

15. 2º Termo Aditivo ao Contrato nº 35/2012, referente ao processo 23072.038962/2012-35. Trata-se de

prorrogação de vigência do contrato original, celebrado entre a Universidade Federal de Minas Gerais, por meio da Faculdade de Medicina, e a Fundação de Desenvolvimento da Pesquisa - FUNDEP, e cujo objeto consiste no apoio ao Projeto de Extensão intitulado *"Projeto de qualificação técnica e gerencial da rede de serviços da triagem neonatal"*.

16. 2º Termo Aditivo ao Contrato nº 36/2012, referente ao processo 23072.038961/2012-91. Trata-se de prorrogação de vigência do contrato original, celebrado entre a Universidade Federal de Minas Gerais, por meio da Faculdade de Medicina, e a Fundação Christiano Ottoni – FCO, e cujo objeto consiste no apoio ao Projeto de Extensão intitulado "*Organização da informação em doença falciforme para melhoria do sistema para controle da referência e contrarreferência (busca-ativa) para todas as faixas etárias*".

17. 3º Termo Aditivo ao Contrato nº 27/2011, referente ao processo 23072.039266/2011-65. Trata-se de prorrogação de vigência do contrato original, celebrado entre a Universidade Federal de Minas Gerais, por meio da Faculdade de Medicina, e a Fundação de Desenvolvimento da Pesquisa - FUNDEP, e cujo objeto consiste no apoio ao Projeto de Extensão intitulado "*Aperfeiçoamento de sistemas laboratoriais de referência e treinamento de pessoal técnico para estudos moleculares e novas técnicas analíticas para o diagnóstico de hemoglobinopatias variantes e estudos de novos marcadores no âmbito da triagem neonatal*".

18. 3º Termo Aditivo ao Contrato nº 31/2011, referente ao processo 23072.039270/2011-23. Trata-se de prorrogação de vigência do contrato original, celebrado entre a Universidade Federal de Minas Gerais, por meio da Faculdade de Medicina, e a Fundação de Desenvolvimento da Pesquisa - FUNDEP, e cujo objeto consiste no apoio ao Projeto de Desenvolvimento Institucional intitulado "*Readequação de laboratórios da Faculdade de Medicina da UFMG/NUPAD para treinamento em métodos analíticos e na capacitação em Atenção Básica*".

19. 3º Termo Aditivo ao Contrato nº 42/2011, referente ao processo 23072.039281/2011-11. Trata-se de prorrogação de vigência do contrato original, celebrado entre a Universidade Federal de Minas Gerais, por meio da Faculdade de Medicina, e a Fundação de Desenvolvimento da Pesquisa - FUNDEP, e cujo objeto consiste no apoio ao Projeto de Extensão intitulado "Expansão da rede de colaboração virtual por videoconferência para hemorrede brasileira: qualificação do uso com ferramenta colaborativa nos processos de gestão, assistência e educação".

III - AFASTAMENTOS DO PAÍS DOS DOCENTES:

INTERESSADO	DEPTO.	PERÍODO	CIDADE	PAÍS
Marco AntonioPercope de Andrade	ALO	05-08-2015 a 08-08-2015	Cartagena	Colômbia
Adriana Maria Kakehasi	ALO	15-08-2015 a 19-08-2015	Viena	Áustria
Robinson Esteves Santos Pires	ALO	15-09-2015 a 19-09-2015	Cartagena	Colômbia

Ata da Reunião Ordinária da Congregação da Faculdade de Medicina da Universidade Federal de Minas Gerais realizada no dia 26 de agosto de 2015.

Luiz Armando Cunha De Marco	CIR	09-09-2015 a 15-09-2015	Filadelfia	E.U.A.
Tulio Pinho Navarro	CIR	02-08-2015 a 06-08-2015	Leipzig	Alemanha
Vitor Arantes	CIR	25-06-2015 a 29-06-2015	Bogota	Colômbia
Vitor Arantes	CIR	30-06-2015 a 04-07-2015	Copenhague	Dinamarca
Maria Isabel Toulson Davisson Correia	CIR	03-09-2015 a 09-09-2015	Lisboa	Portugal
Maria Isabel Toulson Davisson Correia	CIR	16-09-2015 a 19-09-2015	Mar del Plata	Argentina
Paulo Custodio Furtado Cruzeiro	CIR	03-08-2015 a 07-08-2015	Santiago	Chile
Francisco Eduardo Costa Cardoso	CLM	12-06-2015 a 21-06-2015	San Diego	E.U.A.
Francisco Eduardo Costa Cardoso	CLM	16-08-2015 a 24-08-2015	Maputo	Moçambique
Antonio Lucio Teixeira Junior	CLM	20-06-2015 a 25-06-2015	Miami	E.U.A.
Luciana Macedo de Resende	FON	15-08-2015 a 19-08-2015	Birmingham	Inglaterra
Amelia Augusta de Lima Friche	FON	07-09-2015 a 15-09-2015	Filadélfia	E.U.A.
Erika Maria Parlato-Oliveira	FON	29-06-2015 a 07-07-2015	Paris	França
Marcia Mendonca Carneiro	GOB	14-10-2015 a 23-10-2015	Baltimore	E.U.A.
Rocksane de Carvalho Norton	PED	01-09-2015 a 06-09-2015	Lyon	França
Jorge Andrade Pinto	PED	13-06-2015 a 20-06-2015	Washington	E.U.A.
Gifone Aguiar Rocha	PRO	23-09-2015 a 30-09-2015	Nicósia	Chipre
Dulciene Maria M Queiroz	PRO	23-09-2015 a 30-09-2015	Nicósia	Chipre
Frederico Duarte Garcia	SAM	13-06-2015 a 21-06-2015	Atenas	Grécia
Mauricio Viotti Daker	SAM	27-10-2015 a 02-11-2015	Frutillar	Chile
Alexei Manso Correa Machado	IMA	30-08-2015 a 06-09-2015	Nice	França

IV - AUTORIZAÇÃO PARA GESTÃO DE PROJETOS/CONTRATOS – UFMG

1. XII Jornada Acadêmica de Saúde Mental. Financiador: Inscrições. Coordenador: Profa. Tatiana Mourão – SAM (*);
2. Consultoria em comprometimento cognitivo e demência. Financiador: Danone. Coordenador: Prof. Paulo Caramelli – CLM (*);
3. Jornada Acadêmica de Anatomia Aplicada. Financiador: Inscrições. Coordenador: Prof. Mauro Augusto Toestes Ferreira – IMA (*);
4. Curso de Especialização em Estratégia em Saúde da Família: UNA – SUS 2013/2017. Financiador: Ministério da Saúde – Fundo Nacional de Saúde. Coordenador: Prof. Edison José Corrêa – NESCON (*);
5. Otoneurologia Prática: Atualização em Tontura e Zumbido. Financiador: Inscrições. Coordenador: Prof. Flávio Barbosa Nunes – OFT (*);
6. Preaut: sinais de risco de autismo na primeira infância. Financiador: Inscrições. Coordenador: Profa. Érika Maria Parlato de Oliveira – FON (*);

Ata da Reunião Ordinária da Congregação da Faculdade de Medicina da Universidade Federal de Minas Gerais realizada no dia 26 de agosto de 2015.

7. Capacitação de Profissionais e Qualificação de Serviços de Hemtaologia e Hemoterapia para Atendimento em Situações Excepcionais. Financiador: Ministério da Saúde. Coordenador: Prof. José Nélio Januário – NUPAD (*);
8. Expansão da Rede de Colaboração Virtual por Videoconferência para a Hemorrede Brasileira: Qualificação do uso como ferramenta colaborativa nos processos de gestão, assistência e educação. Financiador: Ministério da Saúde. Coordenador: Prof. José Nélio Januário – NUPAD (*);
9. Expansão do Conhecimento na Atenção Integral em Doença Falciforme. Financiador: Ministério da Saúde. Coordenador: Prof. José Nélio Januário – NUPAD (*);
10. Projeto de Qualificação Técnica e Gerencial da Rede de Serviços da Triagem Neonatal. Financiador: Ministério da Saúde. Coordenador: Prof. José Nélio Januário – NUPAD (*);
11. Estruturação de Dados para Aperfeiçoamento nos Sistemas Informatizados da Rede Nacional de Informações em Sangue e Hemoderivados. Financiador: Ministério da Saúde. Coordenador: Prof. José Nélio Januário – NUPAD (*);
12. Política Nacional de Atenção às Pessoas com Talassemias. Financiador: Ministério da Saúde. Coordenador: Prof. José Nélio Januário – NUPAD (*);
13. Estudo Piloto para Avaliação da Incidência da Imunodeficiência Combinada Grave (SCID) e Outras Formas de Imunodeficiências na População de Recém-Nascidos do Estado de Minas Gerais. Financiador: Ministério da Saúde. Coordenador: Prof. José Nélio Januário – NUPAD (*);
14. Capacitação de Profissionais em Serviços de Hematologia e Hemoterapia. Financiador: Ministério da Saúde. Coordenador: Prof. José Nélio Januário – NUPAD (*);
15. Aprimoramento dos Processos Voltados à Qualificação Técnica e Gerencial da Hemorrede Pública Nacional. Financiador: Ministério da Saúde. Coordenador: Prof. José Nélio Januário – NUPAD (*);
16. Aperfeiçoamento de Sistemas Laboratoriais de Referência e Treinamento de Pessoal Técnico para Estudos Moleculares e Novas Técnicas Analíticas para o Diagnóstico de Hemoglobinas Variantes e Estudo de Novos Marcadores no âmbito da Triagem Neonatal. Financiador: Ministério da Saúde. Coordenador: Prof. José Nélio Januário – NUPAD (*);
17. Organização da informação em doença falciforme e aprimoramento do controle da referência e contrarreferência (busca-ativa) para pacientes adultos. Financiador: Ministério da Saúde. Coordenador: Prof. José Nélio Januário – NUPAD (*);
18. Organização de Protocolos e Fluxos Assistenciais na Atenção Especializada para Doença Falciforme no Estado de Minas Gerais. Financiador: Ministério da Saúde. Coordenador: Prof. José Nélio Januário – NUPAD (*);
19. Projeto de Aprimoramento dos Processos Voltados à Qualificação Profissional da Força de Trabalho dos Serviços de Hematologia e Hemoterapia. Financiador: Ministério da Saúde. Coordenador: Prof. José Nélio Januário – NUPAD (*);
20. Censo de População em situação de rua do município de Sete Lagoas. Financiador: Prefeitura Municipal de Sete Lagoas. Coordenador: Prof. Frederico Duarte Garcia – SAM (*);
21. Light Scan Skin Age. Financiador: Bill & Melinda Gates Foundation. Coordenador:Profa. ZilmaSilveiraNogueira Reis – CINS (*);

Ata da Reunião Ordinária da Congregação da Faculdade de Medicina da Universidade Federal de Minas Gerais realizada no dia 26 de agosto de 2015.

22. Curso de Extensão em Anatomia – Módulo 1 – Anatomia dos Membros Superiores. Financiador: Inscrições. Coordenador: Prof. Mauro Augusto Tostes Ferreira – IMA (*);
23. Avaliação Custo-Efetiva da Implantação da Triagem Ampliada para Doenças Metabólicas, Distúrbios Congênitos e Doenças Hereditárias em Estudos Localizados no Contexto do Programa de Triagem Neonatal de Minas Gerais. Financiador: Ministério da Saúde. Coordenador: Prof. José Nélio Januário – NUPAD (*);
24. Extensão em Anatomia Médica – Módulo 2 Membros Inferiores. Financiador: Inscrições. Coordenador: Prof. Mauro Augusto Tostes Ferreira – IMA (*);
25. Readequação de laboratórios da Faculdade de Medicina da UFMG/Núcleo de Ações e Pesquisa em Apoio Diagnóstico para treinamento em métodos analíticos e na capacitação em Atenção Básica. Financiador: Ministério da Saúde. Coordenador: Prof. José Nélio Januário – NUPAD (*)
26. Organização da informação em doença falciforme e aprimoramento do controle da referência e contrarreferência (busca-ativa) para pacientes adultos. Financiador: Ministério da Saúde. Coordenador: Prof. José Nélio Januário – NUPAD (*)
27. I Jornada da Liga Acadêmica de Pneumologia. Financiador: Inscrições. Coordenador: Profa. Valéria Maria Augusto – CLM (*)
28. Tropismo do HIV em diferentes estágios de infecção em pacientes em uso de terapia antirretroviral e falha terapêutica. Financiador: FNS. Coordenador: Prof. Unaí Tupinambás – CLM (*)
29. Centro de Excelência em Medicina Molecular: Prestação de Serviços para Diagnóstico e Tratamento. Financiador: Prefeitura de Belo Horizonte. Coordenador: Prof. Marco Aurélio Romano Silva – SAM (*)
30. IV Jornada Acadêmica de Neurocirurgia (IV JANC). Financiador: Inscrições. Coordenador: Prof. Alexandre Varella Giannetti – CIR (*)

(*) Cumprimento a resolução 01/2011

V - FORMULÁRIO DE CUMPRIMENTO À RESOLUÇÃO Nº 001/2011

1. Centro de Excelência em Medicina Molecular: Prestação de Serviços para Diagnóstico e Tratamento. Coordenador: Prof. Marco Aurélio Romano Silva – SAM;

VI–PROJETOS/CURSOS

1. Curso de Aperfeiçoamento em Saúde da Família para Profissionais de Educação Física. Coordenador: Prof. Edson José Corrêa.
2. Ação de Extensão da Liga Acadêmica de Doenças Infecto-Parasitárias. Coordenador: Prof. Unaí Tupinambás – CLM.
3. Curso de Especialização em Gastroenterologia Pediátrica. Coordenador: Profa. Eleonora Druve Tavares Fagundes.

Ata da Reunião Ordinária da Congregação da Faculdade de Medicina da Universidade Federal de Minas Gerais realizada no dia 26 de agosto de 2015.

4. Ação de Extensão: Acompanhamento, análise e avaliação das webconferências, teleconsultorias e curso de Educação à Distância realizadas na Faculdade de Medicina da UFMG dentro do Projeto Nacional de Telessaúde. Coordenador: Dr. Gustavo Cancela Penna – CETES
5. Ação de Extensão: Programa Voz para Todos. Coordenador: Profa. Letícia Caldas Teixeira – FON.

VII – AUTORIZAÇÃO PARA PARTICIPAÇÃO INDIVIDUAL EM PROJETO TÉCNICO/CIENTÍFICO EDUCACIONAL

1. Certames Diversos – FUNDEP. Profa. Érica de Araújo Brandão Couto – FON

VIII- PROFISSONAL CONVIDADO

Prof. Alfredo José Afonso Barbosa	APM
Profa. Michelle Ralil da Costa	CEGRAD
Prof. Edilberto Nogueira Mendes	PRO
Profa. Elizabeth Costa Dias	MPS

IX– PROGRESSÃO HORIZONTAL DE DOCENTES

ADJUNTO I PARA ADJUNTO II	
Profa. Valéria Maria Augusto	CLM
ADJUNTO II PARA ADJUNTO III	
Profa. Jandira Maciel da Silva	MPS
Profa. Valéria de Melo Rodrigues e Oliveira	PED
Profa. Alaneir de Fátima dos Santos	MPS
Prof. Rogério Gomes Beato	CLM
ADJUNTO III PARA ADJUNTO IV	
Prof. Paulo Fernando Tormin Borges Crosara	OFT
Profa. Maria Albertina Santiago Rego	PED
Prof. Eduardo Garcia Vilela	CLM
Profa. Luciana Diniz Silva	CLM
Profa. Luciana Costa Faria	CLM
ASSOCIADO I PARA ASSOCIADO II	
Prof. Ricardo de Amorim Corrêa	CLM
Profa. Juliana Gurgel Giannetti	PED

Ata da Reunião Ordinária da Congregação da Faculdade de Medicina da Universidade Federal de Minas Gerais realizada no dia 26 de agosto de 2015.

ASSOCIADO III PARA ASSOCIADO IV	
Profa. Maria do Carmo Barros de Melo	PED
Prof. Pedro Guatimosim Vidigal	PRO

X – MUDANÇA DE REGIME DE TRABALHO DE DEDICAÇÃO EXCLUSIVA PARA 40 HORAS SEMANAIS EM UMA DAS VAGAS PARA PROFESSOR ADJUNTO DO DEPARTAMENTO DE PEDIATRIA

Tendo em vista que o concurso para quatro vagas de professor Adjunto, regime de trabalho Dedicação Exclusiva, Edital 93, publicado em 3 de fevereiro de 2015, teve apenas um candidato inscrito e, tendo em vista deliberação da Câmara Departamental em 03 de julho de 2015, foi solicitado à CPPD a alteração regime de trabalho de uma das vagas para 40 horas semanais.

ANEXO 2 – PROPOSTA DE RESOLUÇÃO – COMISSÕES EXAMINADORAS CLASSE E – PROFESSOR TITULAR

RESOLUÇÃO No XX/2015, DE 26 DE AGOSTO DE 2015

Regulamenta sobre as comissões examinadoras para avaliação dos processos de Promoção de Docentes à CLASSE E, denominada Professor Titular

A CONGREGAÇÃO DA FACULDADE DE MEDICINA DA UNIVERSIDADE FEDERAL DE MINAS GERAIS (UFMG), no uso de suas atribuições, considerando o que determina a Resolução No 04/2014 da UFMG, subsidiada por reuniões sobre a matéria, resolve:

Art 1ºEstabelecer Comissão Assessora da Congregação composta por três Professores Titulares, indicados pela Congregação, com mandato de três anos, sendo permitida a recondução.

Parágrafo único - A Comissão Assessora da Congregação terá como atribuições:

- Submeter à Congregação doze nomes de Professores Titulares para comporem Comissão Única, que será

responsável pelo processo de Promoção de Docentes à Classe E;

- Acompanhar os processos de Promoção de Docentes à Classe E;
- Relatar semestralmente à Congregação a avaliação geral dos processos de Promoção de Docentes à Classe E.

Art 2º Caberá à Congregação a escolha dos seis nomes dentre os 12 apresentados pela Comissão Assessora, CONTEMPLANDO AS ÁREAS DE CONHECIMENTO RECONHECIDAS, para compor a Comissão Única para avaliação semestral do processo de Promoção à Classe E, respeitando-se o limite de até seis docentes candidatos à Promoção, independente do Departamento de origem dos candidatos.

Parágrafo 1º Os critérios para composição da Comissão Única para avaliação anual dos processos de Promoção à Classe E são regidos pela Resolução No 04/2014, que recomenda a inclusão de quatro Professores Titulares externos à UFMG, sendo três membros efetivos e um suplente; e dois membros internos da UFMG, sendo um membro efetivo e um suplente;

Parágrafo 2º Os membros internos à Universidade Federal de Minas Gerais deverão ser de Departamentos diferentes dos docentes candidatos ao processo de Promoção à Classe E.

ANEXO 3 –

À Congregação da Faculdade de Medicina da UFMG

ASSUNTO: INTERPOSIÇÃO DE RECURSO DE INTERESSE DO CANDIDATO PROF. DÉLCIO FONSECA SOBRINHO CONTRA O RESULTADO FINAL À CLASSE DE PROFESSOR ASSOCIADO.

REF.: PROCESSO Nº 23072.026951/2015-55 – VOLUME 001.

A comissão de avaliação reuniu-se no dia 06/08/2015 para discutir a interposição de recurso do Prof. Délcio Fonseca Sobrinho, datada de 29/06/2015.

A pontuação final relativa ao desempenho acadêmico (*curriculum vitae*) atribuída ao Professor foi de **74,2/100**, com base no estabelecido pela Resolução n. 08 de 05 de dezembro de 2014, da Faculdade de Medicina da UFMG, em cujo Anexo 1 consta o BAREMA que detalha a pontuação relativa às atividades acadêmicas. Todos os candidatos tiveram acesso a este documento previamente. A comissão definiu como critério de avaliação para todos os candidatos à promoção a produção intelectual desenvolvida nos últimos oito anos (2007 a 2014), correspondente ao período de atuação como professor adjunto. Cabe ressaltar que a despeito deste intervalo estabelecido, a comissão avaliadora pontuou artigos aceitos para publicação, ou seja, não publicados efetivamente até dezembro de 2014.

Ata da Reunião Ordinária da Congregação da Faculdade de Medicina da Universidade Federal de Minas Gerais realizada no dia 26 de agosto de 2015.

A pontuação obtida pelo Prof. Délcio Fonseca Sobrinho foi insuficiente no quesito defesa do relatório consubstanciado. O relatório apresentado foi bastante sucinto, sem a necessária análise crítica das atividades acadêmicas desenvolvidas pelo Professor, conforme determina o parágrafo 1º do artigo 29 da Resolução 04/2014 do Conselho Universitário da UFMG. Adicionalmente, de acordo com o julgamento da comissão, a apresentação do referido relatório foi feita de forma insatisfatória.

O processo de avaliação foi individual, contemplando todos os itens da Resolução. A banca ressalta que seguiu rigorosamente os quesitos da resolução sendo os critérios de pontuação os mesmos para todos os professores independentemente de áreas, trajetórias e perfis diferentes.

Esta comissão reitera a avaliação inicial de que o Prof. Délcio Fonseca Sobrinho não atinge a pontuação necessária para a promoção à classe de professor associado em regime de dedicação exclusiva.

Belo Horizonte, 06 de agosto de 2015.

Prof. Paulo Caramelli
Membro

Profa. Sônia Maria Soares
Membro

Prof. Sebastião Cronemberger Sobrinho
Presidente

ANEXO 4 –

À Congregação da Faculdade de Medicina da UFMG

ASSUNTO: INTERPOSIÇÃO DE RECURSO DE INTERESSE DA CANDIDATA PROFA. EGLÉA MARIA DA CUNHA MELO CONTRA O RESULTADO FINAL À CLASSE DE PROFESSOR ASSOCIADO.

REF.: PROCESSO Nº 23072.027398/2015-78 – VOLUME 001.

A comissão de avaliação reuniu-se no dia 06/08/2015 para discutir a interposição de recurso da Profª Egléa Maria da Cunha Melo, datada de 06/07/2015.

Ata da Reunião Ordinária da Congregação da Faculdade de Medicina da Universidade Federal de Minas Gerais realizada no dia 26 de agosto de 2015.

Considerando as solicitações e argumentos apresentados pela recorrente, esta comissão se ateve a reanalisar a pontuação atribuída ao desempenho acadêmico, uma vez que recebemos orientação da Diretoria da Faculdade de Medicina para seguir a Resolução Complementar 04/2014 do Conselho Universitário da UFMG, datada de 09/09/2014.

A pontuação final relativa ao desempenho acadêmico (*curriculum vitae*) atribuída à Professora foi de **63,6/100**, com base no estabelecido pela Resolução n. 08 de 05 de dezembro de 2014, da Faculdade de Medicina da UFMG, em cujo Anexo 1 consta o BAREMA que detalha a pontuação relativa às atividades acadêmicas. Todos os candidatos tiveram acesso a este documento previamente. A comissão definiu como critério de avaliação para todos os candidatos à promoção a produção intelectual desenvolvida nos últimos oito anos (2007 a 2014), correspondente ao período de atuação como professor adjunto.

A Recorrente solicita que no item "Produção intelectual", no qual obteve pontuação de 20,4/100, seja avaliada sua produção técnica. Em seu recurso a Professora argumenta que sua produção técnica inclui "*cartilhas, material informativo e material de multimídia*", e que tais aspectos não foram analisados. Assim, a comissão reavaliou o processo e decidiu atribuir 10 (dez) pontos adicionais neste quesito. Tal pontuação eleva a nota no item produção intelectual de 20,4/100 para 30,4/100, e a nota do desempenho acadêmico global, de **63,6/100** para **67,0/100**. Desse modo, a nota final obtida é de **68,5/100**.

Esta comissão reitera a avaliação inicial de que a Profª Egléa Maria da Cunha Melo não atinge a pontuação necessária de desempenho acadêmico para a promoção à classe de professor associado em regime de dedicação exclusiva.

Belo Horizonte, 06 de agosto de 2015.

Prof. Paulo Caramelli
Membro

Profa. Sônia Maria Soares
Membro

Prof. Sebastião Cronemberger Sobrinho
Presidente

ANEXO 5 – Parecer de avaliação da proposta do "Curso de Especialização em Gestão em Saúde (CEGES)"

Ata da Reunião Ordinária da Congregação da Faculdade de Medicina da Universidade Federal de Minas Gerais realizada no dia 26 de agosto de 2015.

Parecer de avaliação da proposta do "Curso de Especialização em Gestão em Saúde (CEGES)"

Interessados: Departamento de Medicina Preventiva e Social (MPS) e Núcleo de Educação em Saúde Coletiva (NESCON)

Documentos anexados:

1- Carta de encaminhamento à Diretoria FM solicitando parecer do Curso em tela assinada pelo chefe MPS e vice-diretor NESCON
2- Proposta de criação do Curso
3- Escopo do curso
4- Regulamento do curso de especialização
5- Parecer consubstanciado do MPS de aprovação do curso

Histórico:

Vem de longa data (meados dos anos 80) a participação do MPS/FM/UFMG na capacitação de profissionais de saúde segundo o modelo estabelecido na Constituição Federal em decorrência do movimento da reforma sanitária e posterior criação do SUS. Mais recentemente após a finalização do Curso de Especialização em Atenção em Saúde da Família (CEABSF) finalizado em junho 2013 foi criado o Curso de Especialização Estratégia Saúde Família, que iniciou suas atividades naquela data (curso na modalidade de Ensino a Distância – EAD). Com a criação da Universidade Aberta do SUS (UNA-SUS) em 2010 que tem entre os seus objetivos *"propor ações visando atender às necessidades de capacitação e educação permanente dos trabalhadores do SUS*" e como a UFMG é uma das 20 universidades públicas que participa da rede UNA-SUS, a proposta deste curso vai ao encontro daqueles objetivos.

Ata da Reunião Ordinária da Congregação da Faculdade de Medicina da Universidade Federal de Minas Gerais realizada no dia 26 de agosto de 2015.

A prefeitura de Belo Horizonte, através da Secretaria Municipal de Saúde SMS, foi pioneira na implantação da gestão plena do SUS e, agora, novos desafios se colocam. Entre outros, a estruturação das Redes de Atenção à Saúde. Estas Redes visam o "*o aprofundamento e a expansão dos programas e projetos voltados ao fortalecimento da Atenção Básica no Brasil*". Diante disto, a SMS propõe que o MPS/Nescon contribua para a formação de sua equipe dirigente em parceria com o seu Centro de Educação em Saúde.

Mérito:

O objetivo do curso é "*desenvolver quadro gerencial competente e com compromisso político com a defesa do SUS para atuar nos diversos espaços e níveis de gestão e de condução política do sistema de saúde e que orientem por uma abordagem humanizada e estratégica no ambiente de trabalho*".

Foi apresentada a estrutura do curso: perfil do profissional, área de concentração, sua infraestrutura (física, administrativa e financeira), forma de funcionamento, programa (com referências bibliográficas) comcarga horária detalhada, corpo docente e processo de avaliação. Serão ofertadas 250 vagas no primeiro momento e depois mais 250 vagas para outras secretarias municipais de Minas Gerais.

Trata-se, portanto de curso que visa sistematizar conhecimentos no âmbito da saúde pública subsidiando para melhorar o processo de gestão e permite que a universidade continue desempenhando o seu papel de formação de recursos humanos.

Voto:

Diante do exposto, meu voto, smj é pela aprovação do curso no âmbito deste colegiado.

Prof. Unaí Tupinambás

Ata da Reunião Ordinária da Congregação da Faculdade de Medicina da Universidade Federal de Minas Gerais realizada no dia 30 de setembro de 2015.

Aos trinta dias do mês de setembro do ano de dois mil e quinze, às oito horas, na sala das sessões, n° 029, mediante prévia convocação pessoal, reuniu-se em sessão ordinária a Congregação da Faculdade de Medicina da Universidade Federal de Minas Gerais, sob a Presidência do Senhor Diretor da Faculdade de Medicina, Prof. Tarcizo Afonso Nunes, e com a presença dos membros: Diretora do Hospital das Clínicas, Profa. Luciana de Gouvêa Viana; Coordenadora do Colegiado do Curso de Medicina, Profa. Alamanda Kfoury Pereira, Coordenadora do Colegiado do Curso de Fonoaudiologia, Profa. Letícia Caldas Teixeira; Coordenador do Colegiado do Curso Superior de Tecnologia em Radiologia, Prof. Paulo Márcio Campos de Oliveira. **Chefes de Departamentos:**Anatomia Patológica e Medicina Legal, Profa. Paula Vieira Texeira Vidigal; Aparelho Locomotor, Prof. Marco Antônio Percope de Andrade; Cirurgia, Prof. Renato Santiago Gomez; Clínica Médica, Prof. Unaí Tupinambás; Fonoaudiologia, Profa. Patrícia Cotta Mancini; Ginecologia e Obstetrícia, Profa. Márcia Mendonça Carneiro; Anatomia e Imagem, Prof. Reginaldo Figueiredo; Medicina Preventiva e Social, Prof. Antônio Thomaz Gonzaga da Matta Machado; Oftalmologia e Otorrinolaringologia, Profa. Ana Rosa Pimentel Figueiredo; Pediatria, Profa. Cláudia Regina Lindgren Alves; Propedêutica Complementar, Profa. Sandra Xavier; Saúde Mental, Prof. Humberto Corrêa da Silva Filho. **Representantes dos Coordenadores dos Cursos de Pós-Graduação:**Profa. Elza Machado de Melo, Prof. Edson SamesimaTatsuo e Profa. Ana Cristina Simões e Silva. **Representantes dos Professores Titulares**: Prof. Sebastião Cronemberger Sobrinho (suplente), Prof. Jorge Andrade Pinto, Prof. Antonio Luiz Pinho Ribeiro e Profa. Cleonice de Carvalho Coelho Mota. **Representantes dos Professores Não Titulares:**Profa. ZilmaSilveira Nogueira Reis, Prof. Fernando Marcos dos Reis, Prof. Alexandre Varella Giannetti,Prof. Rafael Calvão Barbutoe Profa. Tatiana Tscherbakowski de Guimarães M. V. Lourenço. **Representantes dos Funcionários Técnicos e Administrativos:** Sr. Rafael Lara Camargos (suplente), Sr. Marcos Alexandre de Oliveira Guedes, Sr. Kaiser Bergmann Garcia e Silva e Sra. FabieneLetízia Alves Furtado (suplente). **Justificou ausência:** Prof. Humberto José Alves. **Ausentes:**Prof. Gustavo Pinto da Natta Machado e Sr. Ronaldo Cássio da Silva.Havendo *quorum* regimental o Sr. Presidente iniciou a sessão com os seguintes comunicados:**1-** Foram indicados para representantes do Centro de Pós-Graduação junto à Congregação, os professores: Edson SamesimaTatsuo (efetivo) e Profa. Maria Aparecida Camargos Bicalho (suplente); Profa. Elza Machado de Melo (efetivo) e Profa. Tereza Cristina de Abreu Ferrari (suplente). Na ocasião o Sr. Presidente informou que foi indicado o Prof. Luiz Armando Cunha De Marco para Coordenador do Centro de Pós-Graduação em substituição à Profa. Sandhi Maria Barreto. **2-**A Empresa Brasileira de Serviços Hospitalares (EBSERH) constituiu um grupo de trabalho com a atribuição principal de criar mecanismos de atração dos docentes das universidades federais para que possam desenvolver suas atividades nos Hospitais Universitários Federais sob a gestão da EBSERH. Entre os dez membros que constituem este grupo estão a Profa. Luciana de Gouvêa Viana, Superintendente do Hospital das Clínicas da UFMG e o Diretor da Faculdade de Medicina, Prof. Tarcizo Afonso Nunes. A Comissão tem noventa dias para apresentar suas propostas. Não há nenhum tipo de remuneração para os integrantes desta Comissão. Em complementação a Profa. Luciana Gouvêa informou que o Projeto de Lei nº 77 de 2015 tem por objetivo elevar os hospitais universitários federais ao status de Instituto de Ciência e Tecnologia por ofício. Com a aprovação deste projeto de lei, os hospitais universitários passarão a ter uma série de prerrogativas, tais como a captação de recursos, importação de insumos e equipamentos por meio de resolução especial. Pressupõe também um orçamento anual para remuneração de profissionais docentes que atuam no hospital. No caso dos hospitais ligados à EBSERH este orçamento já existe e é destinado ao adicional de plantão hospitalar que seria retido

no hospital e transformado para remuneração desses docentes. Este projeto depende da aprovação do Senado, entretanto o Presidente da EBSERH, Prof. Newton Lima está otimista. Finalizou dizendo que as perspectivas são boas neste sentido. **3-** A Diretoria da Faculdade de Medicina encaminhou voto de pesar à Profa. Tatiana Tscherbakowski de Guimarães Mourão Valentim Lourenço, em virtude do falecimento de sua mãe, a Sra. Benícia Salinas Tscherbakowski, ocorrido no dia 8 de setembro de 2015.**4-** Foi publicada no Diário Oficial da União a aposentadoria do Professor Celso Gonçalves Becker, Departamento de Oftalmologia e Otorrinolaringologia.**5-** Informou que a Diretora da Imprensa Universitária da UFMG, Sra. Maria de Lourdes Moreira Braga, recentemente visitou esta Faculdade para pedir apoio no sentido de enviar à imprensa os trabalhos de divulgação tais como livros e revistas. **5-** Comunicou que a convite da Diretoria o Prof. José Renan da Cunha Melo irá prestar assessoria para assuntos diversos, como processos administrativos, convênios, comissõesde sindicância e de inquérito, além de outros, que éuma reivindicação apresentada por vários setores. Além de prestar esta assessoria o Prof. José Renan atuará na Pós-Graduação como orientador e na pesquisa. **EXPEDIENTE.**Foi apreciada e aprovada a ata da sessão ordinária da Congregação realizada em 26/08/2015, com vinte e sete votos favoráveis e uma abstenção. **ATOS APROVADOS *ad referendum***. Os atos que seguem ao final desta ata (ANEXO 1) foram referendados sem objeções. Devido a ausência do Vice-Diretor, Prof. Humberto José Alves, por estar participando de Comissão Examinadora de Concurso Público para docentes no Instituto de Ciências Biológicas desta Universidade, o Sr. Presidente convidou a Profa. Elza Melo, na qualidade de decanadentre os presentes nesta reunião, a compor mesa. Em continuidade, por solicitação do Sr. Presidente, a Profa. Zilma Reis informou sobre oAmbiente Virtual de Aprendizagem em Saúde no século 21 (AVAS 21). O AVAS 21 será uma Mostra de experiências da Faculdade de Medicina com a aprendizagem em ambiente virtual. O evento, previsto para o dia 4 de dezembro, busca consolidar um grupo formado pelo NESCON / NUPAD / CETES / CINS, com o objetivo de implementar novas oportunidades formativas utilizando a tecnologia da informação e comunicação aplicada ao ensino e ambientes de simulação. A graduação, pós-graduação e extensão podem em muito se beneficiar deste novo conceito de ensino.**PAUTA. ITEM I - RELATÓRIO DE ATIVIDADES – 2014 DO NESCON. APRESENTAÇÃO DO NESCON PELO PROF. EDISON CORRÊA; PARECER DO RELATÓRIO DE ATIVIDADES DO NESCON, RELATORA: PROFA. ZILMA SILVEIRA N. REIS.**Mediante anuência do plenário o Prof. Edison Corrêa apresentou as atividades desenvolvidas pelo Núcleo de Educação em Saúde Coletiva (NESCON). Depois de agradecer o conviteinformou que oNESCON é um órgão complementar da Universidade, possui regimento próprio aprovado pela Congregação desta Faculdade e Conselho Universitário. O NESCONtrabalha com seis áreas, denominadas de corredores temáticos, sendo: Programa Nacional de Avaliação de Serviços de Saúde – PNASS, com atuação em cinco Estados (Acre, Minas Gerais, Rio de Janeiro, Espírito Santo e Rondônia); Programa Nacional de Melhoria do Acesso e da Qualidade da Atenção Básica – PMAQ, com atuação nos Estados do Acre, Rondônia e mesorregiões de Minas Gerais, tendo percorrido estabelecimentos de saúde de 582 municípios; Programa Estação de Pesquisas de Sinais de Mercado – EPSM, conta com cinco projetos, entre eles o Monitoramento da Qualidade do Emprego na Estratégia de Saúde da Família, quatro pesquisas em andamento, tais como a intitulada Regulação do Trabalho e dasProfissões de Saúde; Projeto de Revisão dos Parâmetros de Programação das Ações de Atenção à Saúde – PARÂMETROS, voltado para a análise e proposição de tecnologia a serem incorporadas ao trabalho das equipes de Saúde da Família, além de estudar a alocação e otimização espacial de equipamentos e de leitos hospitalares; Grupo de Pesquisa em Economia da Saúde – GPES, possui treze projetos em

andamento, tais como a avaliação clínica, econômica e qualidade de vida associada à náusea e vômito induzidos por quimioterapia antineoplásica no Sistema Único de Saúde e Complexo Econômico Industrial da Saúde (CEIS), inovação e dinâmica capitalista: desafios estruturais para a construção do sistema universal no Brasil; Cursos Nescon - NESCON/UNA-SUS/EAD/FioCruz, com ênfase em atenção domiciliar, uso terapêutico em tecnologias assistivas, curso de especialização em atenção básica em saúde da família, curso de especialização estratégia saúde da família. Além dessas ações estão em produção pelo NESCON/UFMG em parceria com o UNA-SUS e FioCruz os seguintes cursos: Curso de Especialização em Gestão em Saúde, Doenças Infectocontagiosas na Atenção Básica, Oftalmologia na Atenção Básica à Saúde e Malária. Os cursos associados são: Para elas, para eles, por nós; Curso de Aperfeiçoamento em Saúde da Família para Profissionais de Educação Física; AVAS 21 Ambiente Virtual de Aprendizado em Saúde no Século 21, na versão *Moodle* para os alunos e na versão da biblioteca virtual. A apresentação foi finalizada sem comentários. Em seguida, a Profa. Zilma Reis apresentou seu parecer (ANEXO 2) acerca do relatório de atividades do NESCON referente ao ano de 2014. Foi registrado pela Profa. Cleonice Mota, a importância da inserção do NESCON na política de saúde,que conforme colocado, ultrapassa os muros desta Faculdade, da Universidade, atinge o Estado e chega ao nível nacional. Enfatizou a importância da contribuição na implementaçãodas políticas de saúde, destacando como o mais importante o resultado desta inserção e atuação do NESCON para a comunidade. Cumprimentou o NESCON que desde a sua instalação, no ano de 1993, desempenha exemplar trabalho epossui um grupo forte e atuante que se expande geograficamente. A Profa. Alamanda Kfoury registrou a importância da inserção do NESCON na graduação sendo que algumas disciplinas utilizam a experiência deste Núcleo. O Sr. Presidente, agradeceu a presença do Professor Edison Corrêa, e este, em seguida, ausentou-se do recinto. Após a ausência do Prof. Edison Corrêa, o Sr. Presidente perguntou sobre outros pronunciamentos. Sem mais declarações sobre a matéria, o parecer foi submetido à consideração do plenário e aprovado por unanimidade.**ITEM II - PROPOSTA DE CONCESSÃO DE TÍTULO DE PROFESSOR EMÉRITO AOS PROFESSORES JOSÉ RENAN DA CUNHA MELO E PAULO ROBERTO SAVASSI ROCHA.** O Sr. Presidente informou que a concessão do título de professor emérito requer 2/3 de votos do total das vagas da Congregação efetivamente preenchidas. Atualmente, a Congregação conta com trinta e sete membros, sendo necessários, portanto, vinte e cinco votosfavoráveis para que o título de emérito seja concedido aos professores José Renan da Cunha Melo e Paulo Roberto Savassi Rocha. Pelo Chefe do Departamento de Cirurgia, Prof. Renato Santiago, foi apresentada a proposta para concessão do título de professore emérito ao Prof. José Renan da Cunha Melo, professor aposentado do departamento de cirurgia. Assinam esta proposição (ANEXO 3) os professores Renato Santiago Gomez, Cláudia Regina Lindgren Alves, Marco Antônio Percope de Andrade e Teresa Cristina de Abreu Ferrari. Ao final da apresentação, a Profa. Cláudia Lindgren manifestou satisfação em ter assinado a proposta, uma vez que o Prof. José Renan se destaca pela sede do conhecimento e o legado de um homem de valor e por ser uma pessoa humilde e disponível. O Prof. Edson SamesimaTatsuo se expressou parabenizando o Prof. José Renan e endossando as palavras descritas na proposta. A Profa. Luciana de Gouvêa fez referência ao Prof. José Renan como profissional sempre aguerrido e dedicado e, sobretudo, um preceptor extremamente produtivo, com toda a generosidade destacada pelos colegas. Eminente profissional na pesquisa e em todas as atividades de extensão. Por tudo isso declarou voto favorável à concessão do título de professor emérito ao Prof. José Renan. A Profa. Alamanda Kfoury parabenizou a proposta que endossa por completo a atribuição desse título ao Prof. José Renan. Destacou o rigor do Prof. José Renan no cuidado com o aluno e ao mesmo tempo o senso

de justiça. O Sr. Presidente externou admiração ao Prof. José Renan, tanto que o convidou para assessorar a Diretoria nas questões administrativas que envolvem processos de diversas naturezas, além da pós-graduação. Sem mais apresentações, oSr. Presidente designou para Comissão Escrutinadora o Prof. Unaí Tupinambás, a Profa. Alamanda Kfoury Pereira e o Sr. HarlleySathler. Foram distribuídas as cédulas e após recolhidas foi procedida a apuração e contados trinta e três (trinta e três) votos favoráveis e uma abstenção. Diante deste resultado, foi aprovada a proposta de concessão do título de Professor Emérito ao Prof. José Renan da Cunha Melo. Posteriormente, o Prof. Renato Santiago fez a leitura da proposta (ANEXO 4)de concessão do título de professor emérito ao Professor Paulo Roberto Savassi Rocha, professor aposentado do departamento de cirurgia. Finalizada a apresentação, o Prof. Edson Samesina parabenizou o currículo do Professor Savassi, ora apresentado e disse ser testemunha das atividades desempenhadas por este professor, conforme foram muito bem descritas na proposta. A Profa. Luciana de Gouvêa declarou-se favorável em indicar o Prof. Paulo Roberto Savassi Rocha, para receber o título de professor emérito, destacando a sua notória liderança no Instituto Alfa de Gastroenterologia, sua significativa produção para o Hospital das Clínicas desta Universidade, além da sala cirúrgica integrada que recebe o seu nome. O Sr. Presidente, reportando-se à época de sua residência médica no GenCad, disse que o Prof. Paulo Roberto Savassi Rocha foi uma das pessoas que mais ajudou os residentes. Não havendo outras manifestações, pela Comissão Escrutinadora foi procedida votação em escrutínio secreto, sendo apurados vinte e sete votos favoráveis, dois votos contrários e cinco abstenções. Diante deste resultado, a concessão do título de Professor Emérito ao Prof. Paulo Roberto Savassi Rocha foi aprovada.**ITEM III - AVALIAÇÃO FINAL DE ESTÁGIO PROBATÓRIO DE INTERESSE DOS DOCENTES: PROF. AGNALDO LOPES DA SILVA FILHO– GOB, PROFESSOR TITULAR; PROF. JORGE ANDRADE PINTO – PED, PROFESSOR TITULAR; PROFA. ELIANE DIAS GONTIJO – MPS, PROFESSOR TITULAR; PROFA. CHAMS BICALHO MALUF – PRO, PROFESSOR ASSISTENTE; PROF. FABIANO DE ALMEIDA BRITO – PRO, PROFESSOR ASSISTENTE.** A Congregação depois de cientificada de que as avaliações finais dos estágios probatórios dos docentes descritos no cabeçalho deste item da pauta, foram analisadas e mediante parecer favorável da Comissão de Avaliação das Atividades Docentes e Departamentais (CPAADD), aprovou, sem discussão e por unanimidade, esses estágios probatórios.**ITEM IV - ALTERAÇÃO DE REGIME DE TRABALHO DE INTERESSE DOS PROFESSORES: AGNALDO LOPES DA SILVA (GOB) – DE PARA 40H (RATIFICAÇÃO DA APROVAÇÃO DATADA DE 24/09/2014); EDUARDO BATISTA CÂNDIDO (GOB) – DE PARA 40H (RATIFICAÇÃO DA APROVAÇÃO DATADA DE 24/09/2014); ROSA MALENA DELBONE DE FARIA (PRO) – 20H PARA 40H; RENATO CAMARGOS COUTO (CLM) – DE PARA 40H; PROF. JORGE ANDRADE PINTO (PED) – DE PARA 40H.** O Sr. Presidente apresentou os pedidos de alteração de regime de trabalho dos docentes descritos no título deste item da pauta. Sem discussões as alterações foram aprovadas por unanimidade. **ITEM V - COMISSÃO EXAMINADORA PARA PROMOÇÃO À CLASSE DE PROFESSOR ASSOCIADO.** Antes de dar início à discussão deste tema, o Sr. Presidente solicitou que candidatos, porventura, presentes na sessão se retirassem do recinto. Retirou-se da sessão o Prof. Prof. Antonio Thomaz da Matta Machado, por ser candidato a esta promoção. Em seguida, informou que na atual Comissão Examinadora para promoção de candidatos à Classe de Professor Associado, encontram-se membros ligados ao departamento de Clínica Médica que possui alguns candidatos inscritos para a promoção, deste segundo semestre. Propôs a substituição desses membros (Prof. Paulo Caramelli, membro efetivoe Prof. Flávio Chaimovicz, membro suplente. Após breve discussão e apresentação

de alguns nomes para integrar a Comissão Examinadora em substituição aos dois professores supracitados, o Prof. Humberto Corrêa da Silva Filho se propôs a integrar a referida Comissão na qualidade de membro suplente e o Prof. Agnaldo Lopes da Silva, na qualidade de membro efetivo. Mediante anuência do plenário esta proposta foi votada e aprovada por unanimidade. Diante desta deliberação a Comissão Examinadora será composta pelos integrantes atuais, Professores Sebastião Cronemberger Sobrinho (OFT), Sônia Maria Soares (Escola de Enfermagem), Agnaldo Lopes da Silva (GOB), como membros efetivos e o Professor Humberto Corrêa da Silva Filho, como membro suplente. **ITEM VI - SOLICITAÇÃO DO PROF. MARCELO ELLER MIRANDA PARA PARTICIPAR COMO SUPERVISOR NO PROJETO DE EXTENSÃO "AVALIAÇÃO DE INDICADORES DE QUALIDADE ASSISTENCIAL NA ESF NO PROGRAMA MAIS MÉDICOS EM DOIS MUNICÍPIOS DA REGIÃO METROPOLITANA DE BELO HORIZONTE".** O Sr. Presidente explicou que a Diretoria recebeu ofício do departamento de cirurgia solicitando anuência desta Congregação para participação do Prof. Marcelo Eller Miranda em projeto de extensão coordenado pelo Prof. Unaí Tupinambás, professor do departamento de Clínica Médica. No documento é relatado que a Câmara do Departamento de Cirurgia apreciou a solicitação do Prof. Marcelo Eller, porém, considerando que a Congregação foi contrária à participação da Faculdade de Medicina da UFMG como IFES tutora do Programa Mais Médicos, conforme sessões realizadas no mês de agosto do ano de 2013, decidiu consultar este Órgão Colegiado. O Sr. Presidente, relembrando a decisão da Congregação sobre o Programa Mais Médicos no ano de 2013, fez a leitura do último parágrafo da Nota deliberada pela Congregação sobre a Medida Provisória 621/13 e a leitura do adendo à Nota, conforme seguem, respectivamente: *"(...) Ciente do seu papel na sociedade brasileira e considerando a sua notória contribuição para a formação médica no Brasil há mais de 100 anos, a Faculdade de Medicina da UFMG está pronta para continuar contribuindo com o debate democrático sobre o tema e mantém-se disponível para envolver-se naquilo que for pertinente a uma instituição pública de ensino comprometida com a excelência acadêmica, com a responsabilidade social e com a ética.(...)", "A Congregação da Faculdade de Medicina da UFMG reunida em sessão ordinária no dia 28/08/13, após rever as questões contidas na Nota Institucional deliberada em sessão do dia 12/08/2013, levando em conta as explicações prestadas no documento encaminhado pelos Secretários de Atenção à Saúde e de Gestão do Trabalho e da Educação na Saúde do Ministério da Saúde, quanto a Medida Provisória no 621/13, decidiu reiterar a Nota Institucional. Considera pertinente as explicações dos digníssimos Secretários que nos permitem avançar nas discussões do programa e participar com apoio institucional nas ações de sua competência. A Faculdade de Medicina permanece disponível para continuar participando de ações que visem o aperfeiçoamento do programa."*. Mediante anuência do plenário o tema foi discutido sendo apresentado, na ocasião, manifestação contrária em votar esta matéria, considerando que o docente tem a liberdade de participar ou não de projetos. Explicou o Prof. Renato Santiago, chefe do departamento de cirurgia, que o Prof. Marcelo Eller Miranda, por questões éticas e legais, solicitou parecer sobre a sua participação no referido projeto. O Sr. Presidente consultou o plenário quanto a votação da matéria. Diante da concordância do plenário, votou-se e foi aprovado com vinte e três votos, o encaminhamento apresentado de que não há impedimento da participação do Prof. Marcelo Eller no projeto de extensão coordenado pelo Prof. Unaí. Foram registradas duas abstenções.**ITEM VII - PROPOSTA DE BAREMA PARA PROMOÇÃO À CLASSE E – PROF. TITULAR.** O Sr. Presidente informou que algumas unidades acadêmicas da UFMG aprovaram pontuação dentro dos valores estipulados no Barema da Resolução nº 04/2014, para fins de promoção à Classe E, denominada Titular. Considera que a Faculdade de

Ata da Reunião Ordinária da Congregação da Faculdade de Medicina da Universidade Federal de Minas Gerais realizada no dia 30 de setembro de 2015.

Medicina também deve ter a pontuação dos quesitos(Experiência docente, Títulos acadêmicos, Produção científica, Administração acadêmica, experiência profissional não docente e Distinção) definida. Para tal apresentou a proposta de pontuação, sendo: 20 pontos para experiência docente, 15 pontos para títulos acadêmicos, 30 pontos para produção científica, técnica, artística e cultural, 30 pontos para administração acadêmica, experiência profissional não docente e 5 pontos para distinção. Diante da relevância desta matéria, o plenário considerou ser pertinente que os membros da Congregação contribuam com apresentação de sugestões para apreciação na próxima sessão. Assim sendo, foi decidido que as sugestões devam ser encaminhadas para a Diretoria até o dia 16 de outubro. **ITEM VIII -COMISSÃO EXAMINADORA PARA PROMOÇÃO À CLASSE DE PROFESSOR TITULAR. O** Prof. Humberto Corrêa recebeu a incumbência de apresentar nesta sessão, os nomes de docentessugeridos pela Comissão Assessora, da qual é membro, para Comissão Examinadora do processo de promoção para a Classe E (Professor Titular), de candidatos inscritos neste segundo semestre. A lista de nomes (ANEXO 5) seguida de um breve currículo foi lida com a proposta de que a Congregação indique os docentes na ordem apresentada. Sem discussão a Congregação aprovou, por unanimidade, os nomes de docentes para compor a Comissão Examinadora da promoção à Classe E, a saber: Membros efetivos externos à UFMG – Profa. Sara Teresinha Olalla Saad, Prof. Flavio Pereira Kapczinski e Prof. Francisco de Assis Rocha Neves; membro suplente externo à UFMG – Prof. Augusto Diogo Filho; Membros UFMG – Prof. Agnaldo Lopes da Silva (efetivo), Profa. Waleska Teixeira Caiaffa (suplente) e o Prof. Geraldo Brasileiro Filho, caso seja necessária a sua participação. Encerrada a ordem do dia, o Prof. Unaí Tupinambás solicitou e, mediante anuência do plenário,fez a leitura de documento emitido pelo departamento de Clínica Médica, propondo, Conforme Portaria nº 110, de 14/08/2015, assinada pelo Presidente da EBSERH, a criação de bolsas de incentivo aos docentes. O documento segue na íntegra ao final desta ata (ANEXO 6). Autorizada pelo plenário, a Profa. Luciana de Gouvêa, informou, com pesar, que neste dia encerra-se a parceria do Hospital das Clínicas com a Cooperativa HCCOOP, devido as imposições contratuais do Hospital das Clínicas sob a gestão da EBSERH, de não mais contratar profissionais por cooperativa e por fundação universitária. É o fim de uma relação administrativa e histórica de vinte anos, lembrando que a instituição vem, desde o ano de 2012, cometendo crime de desobediência civil, uma vez que já havia desde essa época a determinação do término de tal convênio. A Professora cita ainda os vários marcos alcançados pelo Hospital das Clínicas graças a esta parceria que se iniciou ainda na década de 1980, acrescentando que o hospital foi moldado, ao longo do tempo, no que ele é, de fato, hoje, em muito graças ao apoio da HCCOOP. Nada mais havendo a tratar, o Sr. Presidente agradeceu a presença de todos e encerrou a Sessão. Para constar, lavrei a presente ata que segue assinada por mim, Arlete Bozzi de Morais, Secretária Geral e pelo Sr. Presidente da Congregação.

Ata da Reunião Ordinária da Congregação da Faculdade de Medicina da Universidade Federal de Minas Gerais realizada no dia 30 de setembro de 2015.

ANEXO 1 – ATOS APROVADOS *AD REFERENDUM*

ATOS APROVADOS *ad referendum*

I - PROJETOS DE PESQUISAS

1. Consultório de rua: a clínica antimanicomial e a céu aberto da adição às drogas. Intervalos e responsabilidade na invenção de destinos para a pulsão – Profa. Cristiane de Freitas Cunha – PED

2. Análise da atuação fonoaudiológica em unidade de terapia intensiva adulta – Profa. Laelia Cristina Caseiro Vicente – FON

3. Avaliação da fórmula de cálculo da hemoglobina fetal na segunda metade da gravidez – Prof. Henrique Vitor Leite – GOB

4. Estudo prospectivo das práticas diagnósticas para infecção associada a cateter venoso central em unidade neonatal de cuidados progressivos em hospital universitário de Minas Gerais – Profa. Maria Cândida FerrareBouzada Viana – PED

5. Prevalência e relevância da deficiência de lipase Ácida lisossômica em pacientes de risco –inquérito brasileiro. Alexandre Rodrigues Ferreira – PED

6. Relação entre a ocorrência de evento adverso/incidente e o escore SAPS 3 na unidade de terapia intensiva do Pronto Socorro do HC/UFMG – Prof. Marcus Vinicius de Andrade – HC

7. É a soroterapia pós-operatória necessária em pacientes submetidos à colecistectomiavideolaparoscópia? – Profa. Maria Isabel Toulson Davisson Correia – CIR

8. Avaliação da espessura da pele de recém-nascido e sua relação com a cronologia gestacional – Profa. Zilma de Oliveira Reis – GOB

9. Perfil dos pacientes vítimas de traumatismo crânio-encefálico atendidos no Hospital João XXIII e análise dos fatores que determinam sua mortalidade – Prof. Antônio Ribeiro de Oliveira Junior – CLM

10. Implicações para a vulnerabilidade: conhecimento, práticas e atitudes sobre HIV/AIDS entre adolescentes de escola pública de Diamantina-MG/2015 – Prof. Dirceu Bartolomeu Greco – CPG

11. Avaliação da eficácia de intervenções para aprimoramento de memória operacional: uso de um treino cognitivo computadorizado e de estimulação transcraniana por corrente continua – Prof. Leandro Fernandes Malloy Diniz – SAM

12. Interações medicamentosas com terapia antirretroviral em pacientes vivendo com HIV em um serviço de referência de Belo Horizonte – Prof. Unaí Tupinambás – CLM

Ata da Reunião Ordinária da Congregação da Faculdade de Medicina da Universidade Federal de Minas Gerais realizada no dia 30 de setembro de 2015.

13. Doença hepática não alcoólica: um problema no acompanhamento de adolescentes fenilcetonúricos? – Profa. Rocksane de Carvalho Norton – PED

14. Prioridades em pesquisa sobre dor lombar nas coortes complexas de seguimento a longo prazo–Profa. Rosa Weiss Telles – CLM

15. Validação e normatização do teste de Matrizes de Viena II computadorizado – Prof. Leandro Fernandes Malloy Diniz – SAM

16. Criação de normas de investigação Psicométrica da Escala de Maturidade Mental Columbia – Prof. Leandro Fernandes Malloy Diniz – SAM

II- CONVÊNIOS

1. 2º Termo Aditivo ao Contrato nº 44/2012, referente ao processo 23072.038971/2012-26. Trata-se de suplementação de recursos ao contrato original, celebrado entre a Universidade Federal de Minas Gerais, por meio da Faculdade de Medicina, e a Fundação de Desenvolvimento da Pesquisa - FUNDEP, e cujo objeto consiste no apoio ao Projeto de Pesquisa intitulado: *"Ampliação de espaço físico destinado a procedimentos analíticos e ações de apoio assistencial do Núcleo de Ações e Pesquisa em Apoio Diagnóstico da Faculdade de Medicina da UFMG voltado para o aprimoramento do Programa de Triagem Neonatal de Minas Gerais e atividades do Centro de Educação e Apoio para Hemoglobinopatias".*

2. 3º Termo Aditivo ao Contrato nº 20/2013, referente ao processo 23072.048493/2013-43. Trata-se de suplementação de recursos ao contrato original, celebrado entre a Universidade Federal de Minas Gerais, por meio da Faculdade de Medicina, e a Fundação de Desenvolvimento da Pesquisa - FUNDEP, e cujo objeto consiste no apoio ao Projeto de Pesquisa intitulado: *"Pesquisa de Implementação de Ações de Controle, Regulação e Avaliação dos Serviços de Saúde – NESCON/MF/UFMG – Programa Nacional de Avaliação de Serviços de Saúde - PNASS".*

III - AFASTAMENTOS DO PAÍS DOS DOCENTES:

Ata da Reunião Ordinária da Congregação da Faculdade de Medicina da Universidade Federal de Minas Gerais realizada no dia 30 de setembro de 2015.

INTERESSADO	DEPTO.	PERÍODO	CIDADE	PAÍS
Tulio Pinho Navarro	CIR	07-09-2015 a 11-09-2015	ATENAS	GRÉCIA
Tulio Pinho Navarro	CIR	14-09-2015 a 16-09-2015	BUENOS AIRES	ARGENTINA
Bruno Mello Rodrigues dos Santos	CIR	20-10-2015 a 25-10-2015	CLEVELAND	E.U.A.
Francisco Eduardo Costa Cardoso	CLM	27-08-2015 a 31-08-2015	BUCARAMANGA	COLÔMBIA
Ricardo de Amorim Correa	CLM	24-09-2015 a 02-10-2015	AMSTERDAN	HOLANDA
Antonio Ribeiro de Oliveira Junior	CLM	23-09-2015 a 27-09-2015	ISTAMBUL	TURQUIA
Antonio Luiz Pinho Ribeiro	CLM	28-08-2015 a 03-09-2015	LONDRES	REINO UNIDO
Milena Soriano Marcolino	CLM	27-08-2015 a 03-09-2015	LONDRES	INGLATERRA
Maria Marta Sarquis Soares	CLM	07-09-2015 a 11-09-2015	MIAMI	E.U.A.
Eduardo Garcia Vilela	CLM	23-10-2015 a 30-10-2015	BARCELONA	ESPANHA
Fernando Marcos dos Reis	GOB	15-10-2015 a 22-10-2015	PEQUIM	CHINA
Ana Luiza Lunardi Rocha Baroni	GOB	22-09-2015 a 29-09-2015	SIENA	ITÁLIA
Waleska Teixeira Caiaffa	MPS	06-09-2015 a 16-09-2015	PHILADELPHIA	E.U.A.
Marcio Bittar Nehemy	OFT	15-09-2015 a 21-09-2015	NICE	FRANÇA
Daniel Vitor de Vasconcelos Santos	OFT	24-09-2015 a 01-10-2015	SAN FRANCISCO	E.U.A.
Juliana Gurgel Giannetti	PED	29-09-2015 a 04-10-2015	BRIGHTON	INGLATERRA
Wanessa Trindade Clemente	PRO	15-09-2015 a 22-09-2015	SAN DIEGO	E.U.A.
Eugenia Ribeiro Valadares	PRO	29-08-2015 a 06-09-2015	LYON	FRANÇA

IV - AUTORIZAÇÃO PARA GESTÃO DE PROJETOS/CONTRATOS – UFMG

1. Curso de Anatomia – Módulo 3: Anatomia do Tórax. Financiador: Inscrições. Coordenador: Prof. Mauro Augusto Tostes Ferreira – IMA (*);
2. II Simpósio de Cirurgia Plástica. Financiador: Inscrições. Coordenador: Prof. Armando Chiari Junior – CIR (*);
3. 2º Congresso de Fonoaudiologia da Faculdade de Medicina da UFMG. Financiador: Inscrições. Coordenador: Profa. Patrícia Cotta Mancini – FON (*);

Ata da Reunião Ordinária da Congregação da Faculdade de Medicina da Universidade Federal de Minas Gerais realizada no dia 30 de setembro de 2015.

4. Série Cursos de Anatomia – Módulo 4: Cavidade Abdominal. Financiador: Inscrições. Coordenador: Prof. Mauro Augusto Tostes Ferreira – IMA (*);
5. Implementação do Curso de Especialização em Saúde da Família para Profissionais de Educação Física. Financiador: Conselho Regional de Educação Física da 6ª Região CREF6/MG. Coordenador: Prof. Edison José Corrêa – NESCON (*);
6. Formação Atualização em Atenção Integral para Usuários de Crack e outras Drogas para Profissionais atuantes em Hospitais Gerais (HG). Financiador: FHEMIG. Coordenador: Prof. Frederico Duarte Garcia – SAM (*);
7. Pesquisa de Implementação de ações de controle, regulação e avaliação dos serviços de saúde – PNASS. Financiador: Fundo Nacional de Saúde – Ministério da Saúde. Coordenador: Prof. Edson José Corrêa – NESCON (*);
8. Projeto de Pesquisa para individualização dos dados de atenção especializada ambulatorial e hospitalar do SUS e pareamento com os registros individualizados do cadastro de usuários do SUS e dos óbitos. Financiador: Ministério da Saúde – FNS. Coordenador: Prof. Edson José Corrêa – NESCON (*);
9. Estudo Longitudinal de saúde e bem estar dos idosos brasileiros (projeto ELSI-Brasil). Financiador: Fundo Nacional de Saúde. Coordenador: Profa. Maria Fernanda Furtado de Lima e Costa – MPS (*);
10. Projeto de Desenvolvimento de critérios e parâmetros de planejamento e programação para a atenção especializada. Financiador: Ministério da Saúde – Fundo Nacional de Saúde. Coordenador: Prof. Edson José Corrêa – NESCON (*);
11. Acessos Cranianos em Cadáveres. Financiador: Não informado. Coordenador: Prof. Cassius Vinícius Corrêa dos Reis – IMA (*);

(*) Cumprimento a resolução 01/2011

V–PROJETOS DE EXTENSÃO/CURSOS

1. A Janela da Escuta (Siex: 401947). Coordenadora: Profa. Cristiane de Freitas Cunha Grillo;
2. Ação de Extensão da Liga Acadêmica de Saúde e Espiritualidade (LIASE-UFMG). Coordenador: Prof. Rubens Lene Carvalho Tavares;
3. Ações de Extensão da Liga Acadêmica de Saúde Coletiva da UFMG (LIASC/UFMG). Coordenador: Prof. Rafael Augusto Teixeira de Aguiar;
4. Ambulatório Multidisciplinar de Hansenologia. Coordenador: Prof. Marcelo Grossi Araújo;
5. Ambulatório Multidisciplinar de Obesidade Mórbida. Coordenadoar: Profa. Maria de Fátima HaueisenSander Diniz;
6. Assessoria em Atenção à Saúde do Idoso. Coordenador: Prof. Edgar Nunes de Moraes;

Ata da Reunião Ordinária da Congregação da Faculdade de Medicina da Universidade Federal de Minas Gerais realizada no dia 30 de setembro de 2015.

7. Atenção Humanizada ao Recém-Nascido de Baixo Peso – Método Canguru. Coordenadora: Profa. Leni Márcia Anchieta;
8. Atenção integral ao Idoso. Coordenador: Prof. Edgar Nunes de Moraes.
9. Atendimento de Pacientes com lúpus eritematoso sistêmico e seus familiares. Coordenador: Profa. Cristina Costa Duarte Lanna;
10. Audição em Foco. Coordenadora: Izabel Cristina Campolina Miranda;
11. Centro de Atendimento aos Viajantes. Coordenadora: Profa. Marise Oliveira Fonseca;
12. CIEM – Centro de Investigação em Esclerose Múltipla. Coordenador: Prof. Marco Aurélio Lana Peixoto;
13. Diabetes: Responsabilidades, Informação e Ação. Coordenador: Prof. Rodrigo Bastos Foscolo;
14. Diagnóstico Local e Planejamento Estratégico em Saúde: Construção de Ferramentas para Intervenção Efetiva. Coordenadora: Profa. Veneza Berenice de Oliveira;
15. Doença Pulmonar Avançada e Transplante Pulmonar – Atividades Correlatas. Coordenadora: Profa. Valéria Maria Augusto;
16. ECOMED MANUELZÃO. Coordenador: Prof. Marcus Vinícius Polignano;
17. Encantarte. Coordenadora: Profa. Paula Valladares Guerra Resende;
18. Especialização em Cardiologia Pediátrica. Coordenadora: Profa. Cleonice de Carvalho Coelho Mota;
19. Grupo de Convivência formado por Indivíduos Portadores de Afasia, egressos do Ambulatório de Fonoaudiologia. Coordenadora: Erica de Araújo Brandão Couto;
20. III Simpósio Imagem da Semana – A Imagem na Prática Médica. Coordenadora: Profa. Viviane SantuariParisotto Marino;
21. Imagem da Semana. Coordenadora: Profa. Viviane SantuariParisotto Marino;
22. Impacto da Abordagem Interdisciplinar (avaliação psicológica e psiquiátrica; abordagem nutricional; avaliação da atividade física) na qualidade de vida de pacientes portadores de hepatites crônicas B e C. Coordenadora: Profa. Luciana Diniz Silva;
23. Núcleo de Geriatria e Geriatologia da UFMG. Coordenador: Prof. Edgar Nunes de Moraes;
24. ObservaPED – Observatório da Saúde da Criança e do Adolescente. Coordenadora: Profa. Cláudia Lindgren Alves;
25. Programa de Intervenção Precoce e Atenção Integral para Distúrbios Genéticos e Congênitos do Recém-Nascido. Coordenador: Prof. José Nélio Januário;
26. Reabilitação Vestibular e do Zumbido em Idosos. Coordenadora: Profa. Patrícia Cotta Mancini;
27. Saúde do Adolescente. Coordenador: Profa. Cristiane de Freitas Cunha;
28. Saúde do Idoso: www.iucfa.com. Coordenador: Prof. Edgar Nunes de Moraes;

Ata da Reunião Ordinária da Congregação da Faculdade de Medicina da Universidade Federal de Minas Gerais realizada no dia 30 de setembro de 2015.

29. Tecnologias Educacionais e Assistências em Saúde. Coordenador: Prof. Humberto José Alves;

VI – AUTORIZAÇÃO PARA PARTICIPAÇÃO INDIVIDUAL EM PROJETO TÉCNICO/CIENTÍFICO EDUCACIONAL

1. Certames Diversos – FUNDEP. Profa. Érika de Araújo Brandão Couto – FON.

VII – PROFISSONAL CONVIDADO

Prof. Juliano de Souza Gaspar	GOB
Prof. Cezar Alencar de Lima Rezende	GOB
Prof. Mark Drew Crosland Guimarães	CPG
Prof. Luis Guilherme de Mendonça	PED
Prof. Leonardo Maurício Diniz	CLM
Prof. William Schneider da Cruz Krettli	GOB
Profa. Elizabeth Barbosa França	CPG
Profa. Marina Santos Rezende	CLM
Prof. José Renan da Cunha Melo	Diretoria
Prof. Paulo Filipe de Mello	IMA
Prof. Lucas Boaventura da Silva Barbosa	CEGRAD

VIII – PROGRESSÃO HORIZONTAL DE DOCENTES

ADJUNTO III PARA ADJUNTO IV	
Profa. Jandira Maciel da Silva	MPS
ASSOCIADO I PARA ASSOCIADO II	
Profa. Anelise Impeliziere Nogueira	CLM
Profa. Ana Lúcia Pimenta Starling	PED
ASSOCIADO II PARA ASSOCIADO III	
Profa. Soraya de Almeida Belisário	MPS
Prof. Marcus Vinícius Polignano	MPS
ASSOCIADO III PARA ASSOCIADO IV	
Prof. Marcus Vinícius Polignano	MPS
Profa. Eli Iola Gurgel Andrade	MPS

Ata da Reunião Ordinária da Congregação da Faculdade de Medicina da Universidade Federal de Minas Gerais realizada no dia 30 de setembro de 2015.

ANEXO 2 – PARECER RELATÓRIO DE ATIVIDADES DO NESCON – ANO 2014

UNIVERSIDADE FEDERAL DE MINAS GERAIS

FACULDADE DE MEDICINA

Parecer

Belo Horizonte, 30 de setembro de 2015

Em 15 de setembro de 2015 recebi do Sr. Vice-Diretor da Faculdade de Medicina, professor Humberto José Alves, para avaliação, o documento denominado: Núcleo de Educação em Saúde Coletiva, NESCON, Relatório de Atividades – 2015, Versão Preliminar, elaborado pelos professores membros Edison José Correa, Mariana Aparecida de Lelis, Soraya Almeida Belisário e Cecília Emiliana de Lélis Adão. O relatório apresenta informações institucionais sobreo NESCON, destacando seus aspectos estruturais, e trata de apresentar as atividades desenvolvidas em 2014 e 2015,que inclui os principais programas e projetos estruturantes do Núcleo, apresentando seus produtos, além dos cursos e eventos em que houve participação de seus membros.

O NESCON é Órgão Complementar da Faculdade de Medicina da UFMG, que atua de forma colaborativa com o Departamento de Medicina Preventiva e Social desta Faculdade, sendopresidido pelo Professor Francisco Eduardo de Campos. Foi fundado em 1983,sendo regido pelos artigos 65 e 67 do Estatuto e pela Resolução 11/1998 do Conselho Universitário da UFMG e por outros preceitos legais inerentes às suas atividades. Possui Regimento aprovado pelo Conselho Universitário, Resolução Complementar 2/2011 de 29 de março de 2011. O relatório em questão foi previamente avaliado e aprovado, em 26/06/2015, pelo seu Conselho Diretor.

Tal relatório trata de 19 projetospreviamente aprovados junto à Câmara Departamental e Congregação da Faculdade, com gestão financeira e intermediação dos convênios e contratos geridos pela Fundação de Desenvolvimento da Pesquisa da UFMG - FUNDEP, conforme resolução 10/95 do Conselho Universitário da UFMG. Desta forma, o documentonão trata da gestão financeira ou prestação de contas de quaisquer valores recebidos e sua destinação, uma vez que esta é realizada junto aos financiadores através da FUNDEP. O documento enumera parcerias e cooperações externas com 12 instituições ou órgãos, além de 10 parcerias internas na UFMG. Entre seus produtos destacam-se a Biblioteca Virtual do NESCON que traz textos, manuais, álbuns, vídeos, 298 Trabalhos de Conclusão do Curso (TCC) de Especialização em Estratégia de Saúde da Família, só em 2015.O Núcleo produziu três cursos de extensão contratados pelo UNASUS em 2014/2015. Através de um novo hotsite do Programa Ágora, uma plataforma mais moderna de cursos a distância foi oferecida, com tutores orientadores selecionados em um banco de candidatos cadastrados por seu perfil.O documento também apresenta expressiva participação em congressos e publicações técnico-cientificas de seus membros e alunos de extensão e pesquisa.

Ata da Reunião Ordinária da Congregação da Faculdade de Medicina da Universidade Federal de Minas Gerais realizada no dia 30 de setembro de 2015.

Mérito: O NESCON, através de suas inúmeras ações de ensino, pesquisa e extensão, atividades de cooperação com a Faculdade de Medicina e outras instâncias de ensino e gestão pública tem se constituído um importante apoio às politicas universitárias e politicas públicas, resultando em inúmeras ações direcionadas e de impacto na formação do profissional de saúde no estado de Minas Gerais e fora dele. Além disto, caracteriza-se por propiciar um espaço formal na Faculdade de Medicina de reflexão, discussão e aprimoramento das questões relativas à formação de profissionais de saúde.

Parecer: com vista no que se pôde apurar no documento analisado, smj, voto pela aprovação do relatório de atividades apresentado.

Profa. Zilma Reis
Relatora

ANEXO 3– CONCESSÃO DO TÍTULO DE PROFESSOR EMÉRITO AO PROF. JOSÉ RENAN DA CUNHA MELO

Belo Horizonte, 15 de setembro de 2015

Senhor Diretor,

Em conformidade com o Art. 71 do Regimento Geral da UFMG e na qualidade de membros efetivos da Egrégia Congregação da Faculdade de Medicina, encaminhamos a presente proposta de concessão do título de Professor Emérito ao Professor JoséRenan da Cunha Melo.

O Professor JoséRenan da Cunha Melo, mineiro de Araçuaí, origem que tanto preza,édigno do título de professor, por ter durante seus 44 anos de magistério, lutado diuturnamentepela educação no seu sentido mais amplo, mantendo ensino de qualidade, dentro desta Instituição que antes de tudo ele ama e respeita, a UFMG.

Sua busca constante pelo saber e sua alma inquieta o fez graduar-se em Medicina pela Universidade Federal de Minas Gerais (1968), em Medicina Veterinária também por esta Universidade (1983), assim como em Direito pela Faculdade de Direito da Universidade Federal de Minas Gerais (2003). Conhecimento este que sófez com que ajudasse ainda mais a Faculdade de Medicina a se inserir no contexto jurídico atual.

Cursou a residênciamédica em Cirurgia entre 1969 e 1971, orientado pelo Prof.João Baptista de Resende Alves, se destacando na turma pela destreza cirúrgica e cuidado com os pacientes, sua marca registrada. Em 1971, tornou-se professor desta casa, sendo promovido a professor titular em 1991. Ministrou aulas em todas as disciplinas do Departamento de Cirurgia e dentro delas foi disputado por oferecer aos seus alunos conhecimento de alta qualidade, independentemente do que precisasse para isso. Durante todo este longo período foi professor homenageado, paraninfo e patrono de inúmerasturmas, não apenas aqui, como também em Itajubáonde também exerceu a cátedra, reconhecimento natural pelo empenho que para ele não era mais do que o normal de qualquer professor.

É mestre em CiênciasBiológicas (Fisiologia e Farmacologia) pela UFMG,tendo defendido a dissertação“Efeito da toxina purificada do escorpião Tityusserrulatus sobre o íleo de rato e de cobaia” em 1975, sob a orientação de seu

Ata da Reunião Ordinária da Congregação da Faculdade de Medicina da Universidade Federal de Minas Gerais realizada no dia 30 de setembro de 2015.

grande mestre Prof. Lineu Freire Maia. que se tornou seu mentor e amigo de uma vida.A toxina do escorpião e seus efeitos fizeram-se desde então,uma de suas linhas de pesquisa, que se mantém.

De 1978 a 1980 fez aperfeiçoamento no London Hospital e no St. Mark´s Hospital, como bolsista do Conselho Nacional de Desenvolvimento Científico e Tecnológico, CNPq, e em 1980 estagiou no Centre Anticancereux Paul Lamarque–Montpellier, França. Estágios estes que, sem dúvida, contribuíram sobremaneira para sua atuação médica, voltada sobretudo para a cirurgia oncológica.

Fez seu doutorado em Cirurgia pela Universidade Federal de Minas Gerais (1985),ainda na sua linha sobre a toxina de escorpião , tendo como orientador o grande professor Alcino Lázaro da Silva. Tem dois Pós doutorados realizados no NationalHeartLungandBlood Institute, NIH, Bethesda, MD, USA (1985-1987, 1989-1990) onde,ainda hoje,freqüenta regularmente, atuando em linhas de pesquisa sobre culturas celulares. Entre2009 e 2013 fez Mestrado em Direito pela Faculdade de Direito da Universidade Federal de Minas Gerais, com o título:Resolução dos conflitos oriundos de relações trabalhistas nos Estados Unidos, orientado pelo Prof. Antônio Álvares da Silva.

O seu tempo sempre pareceu diferente do de outras pessoas, como se o dia tivesse pelo menos 48 horas.Este éo mínimo necessário, para uma pessoa comum conseguir fazer tudo o que ele faz, justificando sua preciosa e extensa produção intelectual.Éautor de 165 trabalhos publicados em periódicos, obtendo 2852 citações atéjunho deste ano. Tem dois livros em que assina a coautoria e 49 capítulos de livros. Além disso, mais de uma centena de resumos publicados em anais de congressos. Orientou 27 alunos de iniciação científica, abrindo as portas da pesquisa para hoje grandes pesquisadores. Tem centenas de apresentações e participações em congressos e eventos com destaque como em2011 quando recebeu o Prêmio "BestManuscriptAward", da AmericanSociety for Trauma. No período de agosto de 2007 a janeiro de 2008 participou, como Professor Visitante, do Programa de Transplante Intestinal no Thomas E. StarzlTransplantationInstitute, na Universidade da Pensylvannia Medical College, em Pittsburgh, USA. Com esta visita abria-se uma via de intercâmbio de estudantes de graduação e de pós-graduação com a referida instituição de ensino e pesquisa, das mais conceituadas no mundo.

Na residência médica, contribuiu para a formação de centenas residentes em cirurgia geral. Foi inspiração para a o início da residência em coloproctologia no Hospital das Clínicas. Sempre foi o professor presente, aquele que se temia pela austeridade e se amava pela competência e generosidade em ensinar. Por ser singular, deixou sua marca,em todos os residentes , de compromisso e respeito ao paciente. Foi por isso, junto com seu grupo, responsável pela formação de dezenas de profissionais altamente qualificados, que atuam com competência e brilhantismo no Brasil e no exterior.

Na Pós Graduação strictosensu, orienta mestrandos e doutorandos e em suas principais linhas de pesquisa: Mecanismo de ação da toxina de escorpião; Fisiopatologia dos choques distributivo e hemorrágico e transdução de sinais de membrana em mastócitos. Concluiu a orientação de 12 mestres e 20 doutores, no programa de Pós Graduação em Cirurgia e Oftalmologia e de Anatomia Patológica e no período de 2014-15 foio Coordenador do Programa de Pós-Graduação em Ciências Aplicadas àCirurgia e àOftalmologia. Jáparticipou de várias bancas de mestrado e doutorado.Éextremamenteengajado na pós graduação e sua seriedade o torna convidado freqüente para participar de conselhos e avaliações da CAPES, CNPq, FAPEMIG, FAPESP, e outros órgãos de fomento à pesquisa. Foi bolsista de Produtividade em Pesquisa do CNPq por vários anos.

Extramuros,éreconhecido e admirado, tendo recebido em 2009 a Medalha Santos Dumont que édestinada a distinguir o mérito cívico de pessoas e entidades que, de modo relevante, tenham contribuído para o desenvolvimento e o progresso do país. Recebeu também , em 2014, a Ordem do Mérito Judiciário do Trabalho Desembargador Ari Rocha, que foi criada para distinguir e perpetuar a memória e a contribuição de pessoas e entidades que colaboram para a

Ata da Reunião Ordinária da Congregação da Faculdade de Medicina da Universidade Federal de Minas Gerais realizada no dia 30 de setembro de 2015.

permanência das instituições livres e democráticas, a paz social e o engrandecimento da Instituição Judiciária do Trabalho em todos os níveis de atuação. Em 1999, recebeu o Prêmio FUNDEP que éconcedido a cada três anos aos que tenham contribuído de modo significativo para o avanço da área do conhecimento.

Mesmo sendo um gênio na pura acepção da palavra, nunca foi soberbo, ao contrário,é dotado de simplicidade ímpar capaz de contagiar as pessoas. Nunca chamou a atenção para si, apesar de ser capaz de iluminar o ambiente com seu saber.A relevância deste professor não se resume somente aos inúmeros méritos descritos anteriormente, mas principalmente pelo seu desprendimento. Haja vista, os inúmeros anônimos que precisavam de ajuda médica em algum momento de infortúnio da vida. Nesta ocasião, para quem cruzou o seu caminho, foi se deparar com este humilde homem, que além de excelente professor éuma pessoa sempre capaz de demonstrar um amor incondicional ao outro. Amor expresso na sua capacidade de doação sobre-humana, quase incompreensível, nas rotineiras visitas durante as madrugadasàs enfermarias do Hospital das Clínicas, nos intermináveis dias de experimentos em seu laboratório e na sua completa disposição de atender mais um no ambulatório, mesmo que o horário jáestivesse há muito findo.

Não hávalor maior que este, riqueza maior para o conhecimento do que os ensinamentos gerados por estes exemplos inesquecíveis. Um mestre verdadeiro permanece desaposentado quando écapaz de deixar um legado que modifica a história da universidade com um trabalho que engrandece a humanidade.Na verdade, esta faculdade merece não se despedir deste mestre, mas o ter para todo o sempre presente em sua história. Foram 44 anos de intensa vinculação entre a UFMG e o Prof. JoséRenan, que por si sóo tornaria emérito, mas ésua espetacular passagem por esta casa que o fazem emérito da vida da UFMG.

Atenciosamente,

Prof. Renato Santiago Gomez
Chefe do Departamento de Cirurgia

Profa. Claudia Regina Lindgren Alves
Chefe do Departamento de Pediatria

Prof. Marco Antonio Percope de Andrade
Chefe do Departamento do Aparelho Locomotor

Profa. Teresa Cristina de Abreu Ferrari
Coordenadora do Programa de Pós-Graduação em Ciências Aplicadas à Saude do Adulto

Ata da Reunião Ordinária da Congregação da Faculdade de Medicina da Universidade Federal de Minas Gerais realizada no dia 30 de setembro de 2015.

ANEXO 4 - CONCESSÃO DO TÍTULO DE PROFESSOR EMÉRITO AO PROF. PAULO ROBERTO SAVASSI ROCHA

Belo Horizonte, 15 de setembro de 2015.

Senhor Diretor,

Em conformidade com o Art. 71 do Regimento Geral da UFMG e na qualidade de membros efetivos da Egrégia Congregação desta Faculdade encaminhamos, para apreciação do Colegiado, proposta de concessão do título de Professor Emérito ao Professor Paulo Roberto Savassi Rocha.

Desde a sua admissão na carreira docente como Professor Auxiliar de Ensino, alcançada por meio de concurso público e iniciada em janeiro de 1971, com a idade de 23 anos, o Professor Paulo Roberto Savassi Rocha tem sido uma figura de grande destaque não só no âmbito do Departamento de Cirurgia como também no da Faculdade de Medicina, do Hospital das Clínicas e da própria Universidade. Após 43 anos de relevantes serviços prestados a esta Instituição, o Prof. Savassi aposentou-se, em meados de 2014, 15 anos após ter alcançado o direito à aposentadoria numa clara demonstração do seu alto grau de comprometimento com a causa universitária que abraçou, de forma inconteste, durante todos esses anos. Sua atuação e dedicação diuturnas ao ensino, à pesquisa e às atividades de extensão exercidas tanto na Faculdade de Medicina como no Hospital das Clínicas estão apontadas, ainda que de forma muito resumida, neste documento.

O Prof. Paulo Roberto Savassi Rocha iniciou sua carreira acadêmica em 1965, quando ingressou no Curso de Medicina da Universidade Federal de Minas Gerais (UFMG), tendo obtido o título de médico em 1969. Após a graduação, frequentou o Serviço de Cirurgia do Prof. Mahrdas S. Nankran, em Belo Horizonte (maio/1970 a 1971) e o Serviço de Cirurgia do Prof. Célio Edson Diniz Nogueira, também em Belo Horizonte (1972). Seu doutorado foi concluído em 1983, no Curso de Pós-Graduação em Cirurgia Abdominal, do Departamento de Cirurgia da Faculdade de Medicina da UFMG. Sua tese foi apresentada e aprovada em 04/11/1983, obtendo a nota 10. No exterior, visitou serviços de cirurgia na Suíça, Inglaterra e França (1989), EUA (1990 e 1997) e Itália (1998).

Iniciou sua carreira docente na Faculdade de Medicina da UFMG, em 1971, como Professor Auxiliar de Ensino das Disciplinas de Técnica Operatória e Cirurgia Experimental. Em 1974, passou para a Disciplina de Cirurgia do Aparelho Digestivo, quando foi aprovado em concurso para Professor Assistente do Departamento de Cirurgia da mesma faculdade. Lecionou ainda nas Disciplinas de Cirurgia Ambulatorial, Prática em Centro Cirúrgico, Clínica Cirúrgica e Internato de Cirurgia. Em 1982, foi aprovado em concurso para ascensão ao cargo de Professor Adjunto e, em 1991, também por concurso, ao cargo de Professor Titular.

Na **pós-graduação**, a atuação do Prof. Savassi foi também relevante. Foi, durante 4 anos, Coordenador da Residência Médica em Cirurgia Geral do Hospital das Clínicas da UFMG e exerceu a preceptoria da residência por nada menos do que 42 anos, tendo participado da formação de centenas de cirurgiões, hoje espalhados nos diferentes centros do Brasil e, até mesmo, no exterior, muitos dos quais reconhecidos em todo o país pela competência e liderança.

Na **pós-graduação *sensu strictu*** foi professor do Curso de Pós-Graduação em Cirurgia Abdominal do Departamento de Cirurgia da Faculdade de Medicina da UFMG, lecionando a Disciplina do Aparelho Digestivo, a partir de 1985. Em 1994, passou também a lecionar no Curso de Pós-Graduação em Gastroenterologia e, a partir de 2007, foi professor orientador do Programa de Pós-Graduação em Ciências aplicadas à Cirurgia e Oftalmologia da Faculdade de Medicina da UFMG. Participou, de forma intensa e dedicada, na formação de recursos humanos tendo orientado 23 dissertações de mestrado e 17 teses de doutorado. Vários de seus ex-alunos ocupam hoje, além de posições acadêmicas, papéis de destaque na medicina do Brasil.

Ata da Reunião Ordinária da Congregação da Faculdade de Medicina da Universidade Federal de Minas Gerais realizada no dia 30 de setembro de 2015.

Orientou inúmeros alunos de iniciação científica muitos dos quais optaram, depois, pela carreira acadêmica e hoje fazem parte do corpo docente da Faculdade de Medicina da UFMG e de outras faculdades.

Em relação à sua **participação em órgãos de fomento e pesquisa**, o Prof. Savassi foi, durante vários anos, pesquisador 1C do CNPq e pesquisador da FAPEMIG, tendo captado recursos da ordem de hum milhão de reais utilizados em diferentes projetos de pesquisa. Entre suas linhas de pesquisa merecem destaque estudos sobre a isquemia intestinal, câncer gástrico, cirurgia bariátrica e nanobiotecnologia.

Além desses recursos captou, juntamente com o Prof. Luiz de Paula Castro, vultuosa quantia de cerca de 15 milhões de reais, doados pelo Dr. Aloysio Faria, que foi destinada à construção de área física, equipamentos e mobiliários do Instituto Alfa de Gastroenterologia (IAG) do Hospital das Clínicas da UFMG, considerado, à época de sua inauguração, como o maior centro clínico-cirúrgico da especialidade na América Latina. Recursos adicionais foram doados pelo Dr. Aloysio, não só para a manutenção do referido instituto, como para a construção e montagem de um andar no Anexo Jenny Faria onde funciona atualmente o ambulatório do IAG. Bolsas de estudo no exterior foram também concedidas, com estes recursos, para vários docentes vinculados ao IAG.

O Prof. Savassi foi membro de 141 bancas examinadoras em todo país incluindo teses, memoriais e concursos públicos.

Além de sua expressiva contribuição enquanto docente e orientador publicou, durante sua carreira, 1 tese, 32 livros, 160 capítulos de livros e 158 artigos científicos em periódicos nacionais e internacionais. Realizou 23 filmes e uma gravação em audiossom.

A par dessas atividades acadêmicas, sua **participação em congressos e reuniões científicas** merece destaque. Organizou nada menos que 62 eventos médicos incluindo congressos, simpósios, encontros de pesquisa, cursos e seminários. Participou de 173 congressos médicos (nacionais e internacionais), apresentou 168 temas livres, paineis e posters, participou de 182 mesas redondas, proferiu 288 palestras e conferências, foi debatedor por 23 vezes e presidente de sessão por outras 20. Teve 47 filmes apresentados.

Em relação à sua **experiência como cirurgião** realizou ou participou de mais de 18.000 intervenções cirúrgicas. Seu espírito empreendedor e inovador não se restringiu à mera repetição de conceitos aprendidos. Com o advento da cirurgia laparoscópica foi um dos primeiros a constituir um grupo no Brasil para realizar intervenções cirúrgicas utilizando esta tecnologia, assim como constituiu o segundo grupo no país a implementar a cirurgia bariátrica.

Além das funções acadêmicas de ensino e pesquisa, o Prof. Savassi não se furtou a exercer **atividades administrativas**, muitas das quais de fundamental importância institucional. Elas incluíram:

- Representante do CIR (suplente) junto ao Conselho Administrativo do Hospital das Clínicas (1976 e 1977);
- Representante dos Professores Assistentes junto a Câmara Departamental do CIR (1979-1981);
- Membro da Comissão de Projeto e Implantação do Setor de Cirurgia Ambulatorial níveis I e II do Hospital das Clínicas (1983);
- Membro Presidente da Comissão de Pesquisa do CIR (1984-1985);
- Membro da Comissão de Ensino e Extensão do CIR (1984-1985);
- Consultor (*ad hoc*) do Centro de Pesquisa da Faculdade de Medicina (a partir de 1985);
- Membro da Câmara Departamental do CIR (1986-2005);
- Membro do Colegiado do Curso de Pós-Graduação em Cirurgia Abdominal do CIR (1986-1993);
- Membro do Colegiado do Curso de Pós-Graduação em Gastrenterologia do Departamento de Clínica Médica (1993-1994);
- Consultor do Programa de Auxílio à Pesquisa da Pró-Reitoria da UFMG (1999-2001);
- Consultor *ad hoc* da CAPES (2004-2005) e do CNPq.

Ata da Reunião Ordinária da Congregação da Faculdade de Medicina da Universidade Federal de Minas Gerais realizada no dia 30 de setembro de 2015.

- Membro efetivo do Colegiado do Programa de Pós-Graduação em Gastrenterologia da Faculdade de Medicina (1994 a 2003);
- Membro efetivo do Colegiado do Programa de Pós-Graduação em Cirurgia da Faculdade de Medicina (eleito em 12/2001);
- Coordenador das Reuniões Científicas do IAG (2002-2014). Neste aspecto participou de cerca de 500 reuniões.

Na **administração acadêmica**, o Prof. Savassi exerceu atividades de coordenação e chefia, como:

- Coordenador da Disciplina de Cirurgia do Aparelho Digestivo do Departamento de Cirurgia, de 1975 a 1977. Merece destaque a Coordenação do Serviço de Cirurgia do Aparelho Digestivo que montou no 7º andar do Hospital das Clínicas da UFMG (neste período);
- Coordenador da Residência Médica em Cirurgia Geral do Hospital das Clínicas, de 1976 a 1979.
- Coordenador da Disciplina de Internato em Cirurgia do Departamento de Cirurgia (1981);
- Coordenador da Disciplina de Cirurgia Ambulatorial do Departamento de Cirurgia (em 1982 e 1983);
- Subcoordenador do Serviço de Gastrenterologia, Nutrição e Cirurgia do Aparelho Digestivo (GEN-CAD) do Hospital das Clínicas (de 1984 a 2002);
- Coordenador da Disciplina de Cirurgia do Aparelho Digestivo do Curso de Pós-Graduação em Cirurgia Abdominal da Faculdade de Medicina (1988 a 2000);
- Chefe do Instituto Alfa de Gastrenterologia (IAG) do Hospital das Clínicas da UFMG (de 2002 a 2014).

O Prof. Savassi teve também participação importante nas diversas sociedades científicas, órgãos de classe e conselho médico, dentre eles Conselho Regional de Medicina, Associação Médica de Minas Gerais, Associação Médica Brasileira, Colégio Brasileiro de Cirurgiões (Vice-Presidente Regional 1995-1997), Sociedade Brasileira para o Desenvolvimento da Pesquisa em Cirurgia, Colégio Brasileiro de Cirurgia Digestiva, Sociedade Mineira de Cirurgia Laparoscópica (sócio fundador), *International College of Surgeons* (Regional MG - Diretor de Pesquisa, em 1994), Membro correspondente estrangeiro da Sociedade Paraguaia de Cirurgia, Associação Brasileira de Câncer Gástrico (Sócio fundador), Membro do Conselho Editorial da Revista do Hospital das Clínicas da Faculdade de Medicina de Ribeirão Preto da USP, Consultor *ad hoc* da área de Medicina II da Comissão de Avaliação de Cursos Novos dos Programas de Pós-Graduação *strictu sensu* da CAPES, Membro da Comissão de Habilitação em Videocirurgia do Aparelho Digestivo do Colégio Brasileiro de Cirurgia Digestiva, Membro da Comissão de Ensino – Graduação, Pós-Graduação e Residência Médica do Colégio Brasileiro de Cirurgia Digestiva, Membro do Colegiado do Programa de Pós-Graduação em Gastrenterologia da FMUFMG, Consultor do Programa de Auxílio à Pesquisa da Pró-Reitoria da UFMG, Membro do Conselho Científico da Revista Arquivos de Gastrenterologia e da Comissão Editorial da Revista ABCD, *International Association of Surgeons and Gastroenterologist* (IASG), Vice-Presidente Regional do Colégio Brasileiro de Cirurgia Digestiva (2010 a 2012), *Trainer* do *Intensive Course in Laparoscopic General Surgery* (IRCAD) e Membro Oficial do Capítulo Brasileiro da *International Hepato-Pancreato-Biliary Association* (a partir de 2014). Foi presidente nacional do Colégio Brasileiro de Cirurgia Digestiva (2003-2004).

Sua atuação ao longo da carreira profissional renderam-lhe 12 trabalhos científicos premiados e 8 prêmios e distinções (Personalidade Médica do Ano de 2006; Os mais admirados em Cirurgia do Aparelho Digestivo em 2009; Personalidade Médica do Ano de 2011; Excelência Médica – 10 melhores artigos científicos 2012; Excelência Médica – Livro Técnico 2012; Análise Medicina 2013 – Os mais admirados (Cirurgia do Aparelho Digestivo) e Os mais admirados Medicina – Revista Encontro (2013-2014). Em 2013 recebeu prêmio de cirurgião de destaque no Brasil durante o Congresso Internacional Avanços em Cirurgia, em Vitória/ES. Foi também professor homenageado por 6 turmas da Faculdade de Medicina da UFMG (1986, 1987, 1988, 2001, 2007 e 2010), Paraninfo da 102ª de formandos da Faculdade de Medicina da UFMG (2001). Recebeu Medalha do Mérito Legislativo do Estado de Minas Gerais (2010) e Medalha do Centenário da Faculdade de Medicina da UFMG (2012).

Ata da Reunião Ordinária da Congregação da Faculdade de Medicina da Universidade Federal de Minas Gerais realizada no dia 30 de setembro de 2015.

Para finalizar merece destacar que o Prof. Savassi é considerado por seus pares, cirurgiões, ex-alunos de graduação e de pós-graduação, residentes e professores referência nas áreas profissional, acadêmica e científica, sendo considerado exemplo de dedicação à vida universitária que exerceu, na sua maior plenitude, sempre amparado pelos princípios da ética e respeito ao próximo e às normas institucionais. Durante todos estes anos apoiou, sem restrições, todos aqueles merecedores de oportunidades na carreira acadêmica, identificando-os e fortalecendo-os na justa medida.

A contribuição extensa e profícua do Prof. Paulo Roberto Savassi Rocha justifica plenamente, no nosso entendimento, a sua indicação para receber o título de Professor Emérito da Universidade Federal de Minas Gerais.

Atenciosamente,
Prof. Renato Santiago Gomez
Chefe do Departamento de Cirurgia

Profa. Teresa Cristina de Abreu Ferrari
Coordenadora do Programa de Pós-Graduação em Ciências Aplicadas à Saude do Adulto

Prof. Marco Antonio Percope de Andrade
Chefe do Departamento do Aparelho Locomotor

Profa. Claudia Regina Lindgren Alves
Chefe do Departamento de Pediatria

ANEXO 5 –SUGESTÕES DE NOMES PARA COMISSÃO EXAMINADORA PARA PROMOÇÃO DE CANDIDATOS À CLASSE DE PROFESSOR TITULAR – 2º SEMESTRE / 2015

Promoção a Professor Titular

10 e 11 de novembro de 2015

1. Sara Teresinha Olalla Saad

Graduada em Medicina pela Faculdade de Medicina de Jundiaí (1979), especialização em Medicina pela Universidade de São Paulo (1983), Mestrado em Clínica Médica pela Universidade Estadual de Campinas (1987), Doutorado em Clínica Médica pela Universidade Estadual de Campinas (1989), Pós-doutorado pela Harvard University (1992), Pós-doutorado pela Elizabeth Hospital Of Boston (1991) e Pós-doutorado pela InstitutNational de La SantéEr de La

Ata da Reunião Ordinária da Congregação da Faculdade de Medicina da Universidade Federal de Minas Gerais realizada no dia 30 de setembro de 2015.

RechercheMédicale (1999). Professor Titular da Disciplina de Hematologia na Universidade Estadual de Campinas.Bolsista de Produtividade em Pesquisa do CNPq - Nível 1A - CA MD - Medicina.

2. Flavio Pereira Kapczinski

Graduação (1986) e Mestrado (1991) em Medicina na UFRGS. Doutorado em Psiquiatria na Universidade de Londres (1995). Pós-doutorado no Departamento de Psiquiatria da McGill em Montreal (1997), Livre Docência na UNIFESP (2009). Coordenador do grupo de Pesquisa e Pós Graduação do Hospital de Clinicas de Porto Alegre. Diretor do Laboratório de Psiquiatria Molecular e Coordenador Geral do INCT em Medicina Translacional. Membro do Editorial Board do JournalofPsychiatricResearch e Acta PsychiatricaScandinavica. Editor da Revista Brasileira de Psiquiatria.
Bolsista de Produtividade em Pesquisa do CNPq - Nível 1A - CA MD - Medicina.

3. Francisco de Assis Rocha Neves

Graduado em Medicina pela Universidade de Brasília (1981), Residência Médica em Clínica Médica pelo Hospital de Base do Distrito Federal(1984), em Nefrologia pela Universidade Federal de São Paulo(1987), Mestrado e Doutorado em Medicina (Nefrologia) pela Universidade Federal de São Paulo e Pós-Doutorado pela Universidade da Califórnia em San Francisco (1996). Diretor da Faculdade de Ciências da Saúde da UnB (2006-2010). Coordenador do Programa de Pós-Graduação em Ciências da Saúde (2010-atual). Bolsista de Produtividade em Pesquisa do CNPq - Nível 1D - CA MD - Medicina.

4. **Augusto Diogo Filho**

Possui graduação em Medicina pela Faculdade de Medicina da Universidade Federal de Uberlândia, Residência Médica em Cirurgia pelo Hospital de Clínicas da UFMG, Mestrado em Cirurgia Abdominal pela Faculdade de Medicina da UFMG, Doutorado em Cirurgia do Aparelho Digestivo pela Faculdade de Medicina da Universidade Federal de Minas Gerais. É professor titular do Departamento de Cirurgia da Faculdade de Medicina -UFU nas disciplinas de Técnica Operatória, Clínica Cirúrgica, Internato Médico em Cirurgia.

Ata da Reunião Ordinária da Congregação da Faculdade de Medicina da Universidade Federal de Minas Gerais realizada no dia 30 de setembro de 2015.

5. ***Giselia Alves Pontes da Silva***

Possui graduação em Medicina pela Universidade Federal de Pernambuco (1973), Mestrado em Saúde da Criança e do Adolescente pela Universidade Federal de Pernambuco (1982) e Doutorado em Pediatria e Ciências Aplicadas à Pediatria pela Universidade Federal de São Paulo (1991). É Professora Titular de Pediatria, Departamento Materno Infantil da Universidade Federal de Pernambuco. Docente Permanente do Programa de Pós-Graduação em Saúde da Criança e do Adolescente CCS/UFPE. Bolsista de Produtividade em Pesquisa do CNPq - Nível 2 - CA SN - Saúde Coletiva e Nutrição.

6. **Berenice Bilharinho de Mendonça**

Possui graduação em Medicina pela Universidade Federal do Triângulo Mineiro (1973), Mestrado (1981) e Doutorado (1984)em Endocrinologia e Metabologia pela Faculdade de Medicina da Universidade de São Paulo. É Professora Titular da Departamento de Clinica Médica da Faculdade de Medicina da Universidade de São Paulo. Atua como investigadora clinica na área de Endocrinologia do desenvolvimento abrangendo o estudo clinico e molecular dos distúrbios da determinação e diferenciação sexual, crescimento e puberdade.Bolsista de Produtividade em Pesquisa do CNPq - Nível 1A - CA MD - Medicina.

7. ***Mario Jose Abdalla Saad***

Possui graduação em Medicina pela Faculdade de Medicina do Triangulo Mineiro (1979), residência em Clínica Médica e Endocrinologia (1980-1982), Mestrado (1982-1985) e Doutorado (1985-1988) em Clínica Médica pela Universidade de São Paulo. Fez pós-doutorado na Harvard University (1990-1992). Livre-docentepela UNICAMP(1996). Diretor da Faculdade de Ciências Médicas (FCM) de 1998 a 2002 e de 2010-2014. Professor de Propedêutica Médica e de Semiologia Médica para alunos de graduação. Bolsista de Produtividade em Pesquisa do CNPq - Nível 1A - CA MD - Medicina.

Ata da Reunião Ordinária da Congregação da Faculdade de Medicina da Universidade Federal de Minas Gerais realizada no dia 30 de setembro de 2015.

ANEXO 6 – DOCUMENTO DO DEPARTAMENTO DE CLÍNICA MÉDICA

Belo Horizonte, 28 setembro de 2015

Prezado Sr. Diretor da Faculdade de Medicina da UFMG

Professor Tarcizo Afonso Nunes

DD Diretor

Considerando a Portaria nº 110, de 14 de agosto de 2015 do presidente da Empresa Brasileira de Serviços Hospitalares que constituiu o Grupo de Trabalho com objetivo primordial de elaborar propostas para a criação de mecanismos de atração dos docentes e pesquisadores das universidades federais para o desenvolvimento de suas atividades nos HUF, nós professores do Departamento de Clínica Médica da FM - UFMG estamos propondo a criação de bolsas de incentivo aos docentes, priorizando as seguintes atividades:

1- Toda a atividade de assistência/procedimento junto com a residência médica ou mestrado profissional,seja no âmbito hospitalar ou ambulatorial;
2- Atividades de ensino: sessões clínicas, aulas teóricas/atualizações e discussão de casos junto a residência médica ou mestrado profissional;
3- Participação em qualquer atividade assistencial com ou sem a presença da residência médica ou alunos do mestrado profissional.

Além disso, é necessário garantir condições adequadas de infraestrutura (equipamentos e insumos para realização de exames propedêuticos, seguimentos adequados e terapêutica dentre outros) bem como o gerenciamento adequado dos fluxos de atendimento para a realização dos diversos procedimentos e/ou intervenções necessários para realização de pesquisas e atendimento clínico, dentro das boas práticas clínicas.

Propomos também que haja intercâmbio com instituições referenciais públicas e privadas para o apoio diagnóstico e realização da investigação epidemiológica-biológica-clínica-terapêutica, como Fundação Ezequiel Dias (FUNED), Instituto de Ciências Biológicas/UFMG, Fundação Oswaldo Cruz - Instituto Renné

Ata da Reunião Ordinária da Congregação da Faculdade de Medicina da Universidade Federal de Minas Gerais realizada no dia 30 de setembro de 2015.

Rachou de BH (FioCruz), Fundação Hospitalar do Estado de MG (FHEMIG), além de promover intercâmbio com instituições referenciais públicas e privadas estrangeiras que possuem convênio de cooperação com a UFMG, SUS e outros Órgãos governamentais.

Sem mais no momento e certos de que tal iniciativa possa contribuir sobremaneira aos interesses de todos os envolvidos, nos colocamos à disposição deste Grupo de Trabalho para outras sugestões e discussões,

Atenciosamente,

Departamento de Clínica Médica - FM UFMG

Ata da Reunião Ordinária da Congregação da Faculdade de Medicina da Universidade Federal de Minas Gerais realizada no dia 28 de outubro de 2015.

Aos vinte e oito dias do mês de outubro do ano de dois mil e quinze, às oito horas, na sala das sessões, n° 029, mediante prévia convocação pessoal, reuniu-se em sessão ordinária a Congregação da Faculdade de Medicina da Universidade Federal de Minas Gerais, sob a Presidência do Senhor Diretor da Faculdade de Medicina, Prof. Tarcizo Afonso Nunes, e com a presença dos membros: Diretora do Hospital das Clínicas, Profa. Luciana de Gouvêa Viana; Coordenadora do Colegiado do Curso de Medicina, Profa. Alamanda Kfoury Pereira, Coordenadora do Colegiado do Curso de Fonoaudiologia, Profa. Letícia Caldas Teixeira; Coordenador do Colegiado do Curso Superior de Tecnologia em Radiologia, Prof. Paulo Márcio Campos de Oliveira. **Chefes de Departamentos:** Anatomia Patológica e Medicina Legal, Profa. Paula Vieira Teixeira Vidigal; Cirurgia, Prof. Renato Santiago Gomez; Clínica Médica, Prof. Unaí Tupinambás; Fonoaudiologia, Profa. Letícia Caldas Teixeira; Ginecologia e Obstetrícia, Profa. Márcia Mendonça Carneiro; Anatomia e Imagem, Prof. Reginaldo Figueiredo; Medicina Preventiva e Social, Prof. Antônio Thomaz Gonzaga da Matta Machado; Oftalmologia e Otorrinolaringologia, Profa. Helena Maria Gonçalves Becker (Sub-chefe); Pediatria, Profa. Cláudia Regina Lindgren Alves; Propedêutica Complementar, Profa. Sandra Xavier; Saúde Mental, Prof. Humberto Corrêa da Silva Filho. **Representantes dos Coordenadores dos Cursos de Pós-Graduação**: Profa. Elza Machado de Melo, Prof. Edson Samesima Tatsuo. Representantes dos Professores Titulares: Prof. Sebastião Cronemberger Sobrinho (suplente), Prof. Antonio Luiz Pinho Ribeiro e Profa. Cleonice de Carvalho Coelho Mota. **Representantes dos Professores Não Titulares**: Profa. Zilma Silveira Nogueira Reis, Prof. Fernando Marcos dos Reis, Prof. Alexandre Varella Giannetti, Prof. Rafael Calvão Barbuto e Profa. Tatiana Tscherbakowski de Guimarães M. V. Lourenço. **Representantes dos Funcionários Técnicos e Administrativos**: Sr. Maurílio da Silva Elias, Sr. Marcos Alexandre de Oliveira Guedes, e Sra. Ana Luiza Carvalho Leão (suplente). **Representantes Discentes**: Srta. Dênia Romão Ferreira (Radiologia), Srta. Isabela Mattarelli Souza Carli (Suplente – Medicina) e Srta. Ana Clara Amarante (Medicina). **Justificou ausência:** Prof. Humberto José Alves e Srta. Fernanda Padilha. **Ausentes:** Prof. Marco Antônio Percope de Andrade, Profa. Ana Cristina Simões e Silva, Prof. Jorge Andrade Pinto, Sr. Ronaldo Cássio da Silva e o acadêmico Sr. Carlos Eduardo Pereira Novo. Havendo *quorum* regimental o Sr. Presidente iniciou a sessão externando votos de felicidades aos servidores públicos pela seu dia comemorado hoje. Justificou a ausência do Vice-Diretor, Prof. Humberto José Alves, que está na Flórida a fim de conhecer novas técnicas da Anatomia Humana. Convidou a Decana da Congregação, Profa. Cleonice Mota a se assentar na mesa diretora para condução dos trabalhos do dia. Em continuidade apresentou os comunicados: **1-** A Diretoria encaminhou, em nome da Egrégia Congregação da Faculdade de Medicina da UFMG, voto de pesar aos familiares do Professor Paulo Roberto Ferreira Henriques (aposentado), Departamento de Cirurgia, falecido no dia 16 de outubro do ano corrente. **2 -** Foi publicada no Diário Oficial da União a aposentadoria do Professor Márcio Alberto Cardoso, Departamento de Anatomia e Imagem. **3-** Informou que foram feitas alterações nas Comissões Examinadoras para as promoções às classes de professor associado e titular. Lembrou o Sr. Presidente que na última sessão esta Congregação indicou o nome do Professor Agnaldo Lopes da Silva para integrar as Comissões Examinadoras para as Classes de Professor Associado e Professor Titular. Diante desta duplicidade, que não foi observada naquela ocasião, a Diretoria designou o Prof. Agnaldo Lopes

para a Comissão Examinadora da promoção à Classe de Professor Associado. A professora Waleska Teixeira Caiaffa que havia sido indicada para membro suplente da Comissão Examinadora da promoção para Classe de Professor Titular, foi designada para membro efetivo. O Prof. Geraldo Brasileiro Filho, indicado como reserva estratégica, foi designado para membro suplente. Desta forma a Comissão Avaliadora para a Classe E, denominada Professor Titular, terá a seguinte composição, para avaliação dos candidatos inscritos neste segundo semestre: **Membros Titulares -** Profa. Waleska Teixeira Caiaffa– UFMG, Profa. Sara Teresinha Olalla Saad – UNICAMP, Prof. Flávio Pereira Kapczinski– UFRGS, Prof. Francisco de Assis Rocha Neves – UnB; **Membros Suplentes -** Prof. Geraldo Brasileiro Filho – UFMG e Prof. Augusto Diogo Filho – UFU. **4-**O Sr. Presidente apresentou ao plenário sugestão de cronograma de avaliação dos candidatos inscritos para a promoção à Classe de Professor Titular, que será realizada nos dias 10 e 11 de novembro: **Dia 10/11/2015 – Terça-feira,** 07h30 – Comissão será recepcionada pela Diretoria; Sala AMILCAR VIANA MARTINS (034) - 08h, instalação oficial da Comissão Examinadora; 08h15, apresentação e arguição do Memorial pelo Candidato Prof.Prof. Bernardo Faria Gontijo - CLM;10h30,apresentação e arguição do Memorial pelo Candidato Prof[a] Ivana Duval de Araújo - CIR; Intervalo; 14h,apresentação e arguição do Memorial pelo Candidato Prof[a] Regina Lunardi Rocha - PED; **Dia 11/11/2015 – Quarta-feira,** 08h, Apresentação e arguição do Memorial pelo Candidato Prof. Maurício Viotti Daker - SAM; 10h15, apresentação e arguição do Memorial pelo Candidato Prof.Almir Ribeiro Tavares Júnior – SAM; Intervalo; 14h, Julgamento de títulos e atribuição de notas; A seguir: Divulgação do resultado e encerramento da promoção. O plenário foi consultado a opinar sobre esta proposta do cronograma, contudo, não houve manifestação a respeito. 5- Compõem a Comissão Examinadora para avaliação dos candidatos inscritos neste semestre para a Classe de Professor Associado os Professores: Membros Titulares - Sebastião Cronemberger Sobrinho (OFT), Agnaldo Lopes da Silva Filho (GOB), Sônia Maria Soares (ENF); Membro Suplente - Humberto Corrêa da Silva Filho (SAM). **5-** Foi dada ciência ao plenário de que a funcionária contratada Sra. Luciana Rosendo foi remanejada da Secretaria Geral para a Secretaria que atenderá as Comissões de Revalidação de Diplomas Estrangeiros dos Cursos de Graduação e a Comissão Permanente de Avaliação das Atividades Departamentais e Docentes desta Faculdade de Medicina. Nesta mesma sala funcionará o Centro de Internacionalização, tendo como Secretária a Servidora UFMG Sra. Ana Letícia. Na ocasião, a convite do Sr. Presidente e sem objeções por parte do plenário, a Profa. Cecília Nogueira pronunciou-se brevemente sobre o Centro de Internacionalização, enfatizando a importância da formalização deste Centro por meio de regimento próprio, uma vez que na Faculdade de Medicina conta com inúmeras atividades internacionais. Salientou que a Faculdade de Medicina é a primeira Unidade Acadêmica da UFMG a discutir um Centro de Internacionalização, ação bem vista e que conta com o apoio da Reitoria e da Diretoria de Relações Internacionais da UFMG. **6-** No período de 17 à 19 de novembro deste ano será realizado o Simpósio Internacional sobre Medicina de Família e Comunidades, sob a Coordenação da Profa. Alaneir de Fátima dos Santos, Sub-Chefe do Departamento de Medicina Preventiva e Social. Contará com a presença de convidados estrangeiros vindos da Espanha e Canadá. Haverá tradução simultânea. No dia 17 de novembro, às 9 horas, na sala da congregação, haverá uma reunião com os convidados internacionais e os Chefes dos departamentos com a

finalidade de discutir a experiência dos convidados estrangeiros em relação à formação em medicina da família e comunidade. O objetivo desse Simpósio é atender às novas diretrizes curriculares mediante discussão sobre questões teóricas relativas à formação acadêmica em medicina de família e comunidade e, em especial, a inserção dos alunos no campo da prática dentro de um novo paradigma. Trata-se de uma proposta com foco na criação de um Departamento com essa temática. **7-** A Profa. Cecília Nogueira fez uma breve explanação a respeito da captação, liberação e autorização para empenho de emendas parlamentares. Informou que os departamentos, no ano de 2014 foram solicitados a apresentar demandas de equipamentos para o ensino e administração. Com exceção dos departamentos de Anatomia Patológica e Medicina Legal e Clínica Médica, todos os outros apresentaram suas demandas. Foi procedida a tramitação necessária para a efetivação do processo de compra dos materiais solicitados o que inclui a formalização do pedido e serviço (PMS) no sistema da UFMG e o empenho. As demandas serão adquiridas com recurso de emenda parlamentar que foram direcionados para a Faculdade de Medicina. Ao final relatou sua experiência na área de captação de recursos junto à Reitoria durante alguns anos e agora na Faculdade de Medicina. Por último, lembrou que a greve dos Servidores Técnicos e Administrativos em Educação comprometeu muito a efetivação das compras. 8- A Profª Eliane Gontijo, convidada a apresentar a Avaliação Discente, disse que em junho e setembro de 2015, os alunos matriculados nos estágios responderam a questões referentes às disciplinas, professores, infraestrutura, contribuição do período em sua formação e autoavaliação, totalizando trinta questões. As percepções dos discentes foram mensuradas por meio de assertivas avaliadas em escala *Likert* de cinco níveis, sendo que "1" significava discordância total e "5" concordância total. Os formulários foram distribuídos, preenchidos e recolhidos durante a espera do OSCE, realizado em junho de 2015 para os estágios de Cirurgia, Clínica Médica, Ginecologia e Obstetrícia e Pediatria em setembro, quando também foi incluído o estágio de Trauma, com as questões baseadas em formulários de avaliação da UFMG, no Questionário do Estudante – SINAES e, ainda, perguntas específicas relacionadas ao curso de medicina, construídas por professores e representantes do DAAB, em 2015. A Profª Eliane Gontijo ressaltou ainda que o GOB e o CIR foram os departamentos que apresentaram, respectivamente, o melhor e o pior desempenho nas avaliações. Por fim, foi dito que os quesitos Infraestrutura e Organização de Disciplinas obtiveram avaliações mais negativas, o que já havia sido detectado na avaliação do SINAES, em 2013 e que o detalhamento das atividades a serem desenvolvidas nos estágios, com definição clara das funções dos estudantes, preceptores e supervisores de estágio é essencial e prioritário. A Profª Eliane Gontijo concluiu sua apresentação ressaltando que o orgulho de estudar na UFMG, expresso por 86% dos internos, deve estimular a todos na busca do aprimoramento contínuo da formação médica e a excelência da Instituição. Após a apresentação, a acadêmica Izabela, do Curso de Medicina, pontuou a dificuldade por parte dos alunos em dedicar-se ao estágio de maneira satisfatória, salientando ainda que as diferenças no teor e aplicação da avaliação por parte dos diferentes hospitais que participam do programa geram falta de isonomia e, consequentemente, trazem prejuízo ao resultado final da avaliação. O Prof. Antônio Luiz Pinho Ribeiro, parabenizou a Profª Eliane Gontijo pelo trabalho apresentado, com ênfase na importância em se resgatar o acesso ao programa Up To Date. Em resposta, o Sr. Presidente disse que, apesar de envidados esforços para a continuidade do acesso ao Up To Date,

a procuradoria Jurídica considerou inviável, uma vez que existem outros programas gratuitos. Além disso, o custo desta ferramenta, que à época era de R$120.000,00 e com a variação cambial hoje é estimado em cerca de R$300.000,00, custo bastante além do que a instituição pode arcar em tempos de crise econômica. O Sr. Presidente ainda acrescentou que há uma verba de cerca de R$45.000,00 destinados à compra de livros e que a Faculdade de Medicina será avaliada no próximo ano conforme as diretrizes curriculares atuais e que há uma falha considerável na questão do acervo necessário para atender a essas novas diretrizes. Após o levantamento para a atualização do acervo, conforme apontado pelas ementas das disciplinas, o valor para a aquisição de todos os livros necessários é de R$190.000,00. Entretanto a compra dos livros não foi realizada devido à falta de tempo para a realização do procedimento de empenho necessário à realização da compra, situação agravada ainda mais pela greve dos servidores técnicos e administrativos. Salientou, no entanto, que tal compra está programada para ser realizada já no início do ano de 2016, de modo a adequar o acervo às disciplinas da nova grade curricular. O Prof. Sebastião Cronemberger Sobrinho se manifestou acerca da discrepância entre os resultados apresentados por alguns departamentos nesta avaliação, ponderando que talvez seja pertinente se interar acerca do que o GOB tem feito para servir de parâmetro para os departamentos que não obtiveram uma boa avaliação. A Profª Claudia Lindgren, consoante com a colocação da estudante Izabela, pontuou a questão do número de discentes, uma vez que o estágio, originalmente preparado para 80 alunos, hoje funciona com 160 e não há o preparo, em termos de infraestrutura, adequado a receber esse número de discentes. A Profª Alamanda Kfoury Pereira agradeceu e parabenizou a Profª Eliane Gontijo pelo trabalho e esforço envidados na avaliação discente, salientando que esta é uma necessidade tanto regimental quanto institucional e moral além de uma demonstração de compromisso com o ensino. Lembrou ainda que esta não é uma iniciativa nova, citando que no primeiro semestre do ano de 2015 houve a tentativa de se fazer uma avaliação global, porém com baixo índice de participação por parte dos alunos. Acrescentou que deve-se, a princípio, motivar e conscientizar a todos de que este é um processo importante, não apenas alunos, mas também para professores e funcionários. Por fim, salientou que o trabalho apresentado pela Profª Eliane é o resultado de uma busca ativa junto aos estudantes para que estes respondessem à avaliação. A Profª Luciana Gouvêa opinou que a diversidade de cenários deve aparecer nas avaliações. O Prof. Unaí Tupinambás parabenizou a Profª Eliane e sugeriu que seja discriminado, na próxima avaliação, o local onde o aluno realizou o estágio. Já o Prof. Antônio Thomaz Gonzaga da Matta Machado disse que o Internato em Saúde coletiva não foi avaliado ao que a Profa. Eliane Gontijo respondeu que já no próximo semestre está prevista a avaliação para esta disciplina. O Prof. Edson Samesima disse que se devem estratificar as áreas porque o departamento de cirurgia lida com várias áreas diferentes como cirurgia pediátrica, de cabeça e pescoço, etc. Finalizada as discussões sobre este tema, o Senhor Presidente disse que não tem dúvida de que muito da avaliação recai na forma como o docente conduz a sua aula e, por fim, agradeceu a Professora Eliane Gontijo. **9-** O Sr. Maurílio informou que o corte orçamentário na UFMG afetou a equipe responsável pela limpeza que, atualmente é composta de nove faxineiras responsáveis por todas as dependências da Faculdade de Medicina. Ainda devido ao corte, a manutenção dos aparelhos de ar condicionado, bebedouros e outros equipamentos também foram suspensos, bem como a dos veículos desta Unidade. No que tange a questão da economia de energia elétrica, o consumo

continua acentuado, com a ocorrência, na semana anterior, de pico no fornecimento por duas vezes. Foi preciso que vários aparelhos de ar condicionado fossem desligados para que o fornecimento de energia se normalizasse uma vez que os cabos que transportam esta energia já não comportam toda a carga. Existe, por parte da Pro-Reitoria de Administração, empenho para que tais questões sejam sanadas, todavia uma solução definitiva ainda não pode ser avistada num horizonte próximo. O Sr. Presidente, completou dizendo que tem visto aparelhos de ar condicionado ligados em ambientes cujas portas são mantidas abertas, o que além de gerar maior consumo de energia, compromete a vida útil desses aparelhos. **10-** O Sr. Presidente informou que fará, na última reunião ordinária do ano, a prestação de contas dos últimos dois anos e que haverá ainda um Café da Manhã "robusto" para os membros. A atual coordenadora do DAAB, Eduarda Raissa Silva Duarte, falou acerca do processo burocrático que os estudantes têm enfrentado para participar das reuniões de órgãos colegiados da Universidade. Apontou que de acordo com o artigo nº 101, do Capítulo II do Regimento Geral da UFMG, não é obrigatório que o representante discente esteja ligado diretamente ao diretório acadêmico. Por fim, agradeceu ao plenário pelo retorno às reuniões desta Congregação após cinco meses sem representação discente. O Senhor Presidente esclareceu que tem agido do mesmo modo que tem sido feito no Conselho Universitário, explicando que o Reitor tem convidado os representantes discentes após consulta ao plenário. **EXPEDIENTE.** A Ata da sessão ordinária realizada em 30 de setembro de 2015 foi submetida à apreciação do plenário que, após correções pontuais, foi aprovada com vinte e cinco votos favoráveis e uma abstenção. ATOS APROVADOS "AD REFERENDUM". Sem discussão os atos que seguem no **ANEXO 1**, foram referendados pelo plenário. **PAUTA. ITEM I - PROPOSTA DE BAREMA PARA PROMOÇÃO À CLASSE E – PROFESSOR TITULAR.** Antes que o item fosse discutido, o Sr. Presidente solicitou que se porventura houvesse no plenário algum candidato, que este se retirasse. A seguir, lembrou que, conforme consta na ata da sessão passada, os membros foram convidados a apresentar sugestões de pontuação para o Barema. A Diretoria recebeu propostas do Departamento de Saúde Mental e do Professor Fernando Marcos dos Reis, conforme se segue: **Proposta 1 (Diretoria):** experiência docente: 30; títulos acadêmicos: 15; produção científica, técnica, artística e cultural na área: 30; administração acadêmica, experiência profissional não docente: 20; distinção: 05. **Proposta 2 (SAM):** experiência docente: 25; títulos acadêmicos: 15; produção científica, técnica, artística e cultural na área: 35; administração acadêmica, experiência profissional não docente: 20; distinção: 05. **Proposta 3 (Prof. Fernando Reis):** experiência docente: 20; títulos acadêmicos: 15; produção científica, técnica, artística e cultural na área: 40; administração acadêmica, experiência profissional não docente: 20; distinção: 05. Em discussão acerca do tema, foram apresentadas algumas considerações. Alguns membros defenderam a produção científica como quesito que deveria ser mais valorizado, outros, porém, defenderam a experiência docente, sendo que neste último, pontuou-se que a Universidade é constituída de três pilares básicos: o ensino, a pesquisa e a extensão. Foi ponderado que o ensino, infelizmente, é tão pouco valorizado a ponto de no Barema estar descrito apenas experiência docente, sem qualquer outra especificação, concluindo que é preciso aprimorar e dar mais atenção a este quesito. A atribuição de forma igualitária a experiência docente e produção científica foram defendidas por alguns conselheiros. No tocante a extensão, foi pontuada a importância de se contemplar esta atividade para fins de avaliação do

candidato que pleiteia esta promoção, lembrando que a questão assistencial é importantíssima na carreira dos professores desta Faculdade. O Senhor Presidente recordou que o Barema apresentado na Resolução nº 04/2014 do Conselho Universitário é o mesmo utilizado para os concursos, entretanto, está previsto que a UFMG elabore nova tabela de pontuação para as promoções. Ainda em discussão, observou-se que os meios estabelecidos, até então, pela Universidade para se chegar à Classe de Professor Titular no atual formato de promoção, tornam o acesso fácil. Apesar das manifestações apresentadas terem sido, em sua maioria, em defesa da valorização igualitária entre experiência docente e produção científica, conforme proposta apresentada pela Diretoria, o Prof. Humberto Corrêa, Chefe do Departamento de Saúde Mental, explicou que na proposta apresentada, o seu departamento posicionou-se pela valorização da produção científica, por se tratar de uma promoção para a Classe de Titular, destinada ao docente, que por mérito, galgará o ponto mais alto na carreira dentro da Universidade. Ponderou ainda que foi aprovado por esta Congregação que o Professor Titular seja líder de uma escola e que a experiência docente é tão fundamental quanto a produção científica, ou seja, o professor deve ser criador de projetos inovadores de pesquisa. Considerou que deve haver a avaliação do ensino e que deve haver a discriminação dentro de cada quesito. Em seguida a acadêmica Izabela salientou satisfação em saber que a Universidade contempla nesses processos a opinião dos estudantes em relação à atividade docente para fins de avaliação ainda mais em se tratando da ascensão para a Classe de Professor Titular, pois, até então, as reclamações e opiniões proferidas pelos estudantes a respeito dos professores são ignoradas por alguns departamentos. Pronunciou-se a Profª Cleonice Mota pontuando que a produção científica envolve o intercâmbio internacional e que, portanto, o professor titular deve ter inserção internacional e que por isso defendeu a pontuação proposta pelo Departamento de Saúde Mental, por entender que esta é a que melhor atende aos interesses institucionais. Finalizadas as discussões o Prof. Fernando Reis, por questão de ordem, abriu mão de sua proposta, de número 3, que foi então retirada da pauta, acatando então a proposta do departamento de Saúde Mental. Sem outras apresentações, as propostas de números 1 e 2 foram submetidas à votação pelo plenário. A proposta nº 2, do Departamento de Saúde Mental, recebeu nove votos, enquanto a proposta nº 3, da Diretoria, recebeu dezoito votos, sendo, portanto, esta a tabela aprovada. **ITEM II - AVALIAÇÃO FINAL DE ESTÁGIO PROBATÓRIO DE INTERESSE DOS DOCENTES**: **PROFA. BEATRIZ SANTANA SOARES ROCHA – CLM, PROFESSOR ADJUNTO; PROF. BRUNO RAMOS NASCIMENTO – CLM, PROFESSOR ADJUNTO; PROFA. CLARA RODRIGUES ALVES DE OLIVEIRA – CLM, PROFESSOR ADJUNTO; PROF. EDUARDO BATISTA CANDIDO – GOB, PROFESSOR ADJUNTO; PROFA. ELIANE VIANA MANCUZO– CLM, PROFESSOR ADJUNTO; PROF. GABRIEL COSTA OSANAN – GOB, PROFESSOR ADJUNTO; PROF. RODRIGO RIBEIRO DOS SANTOS – CLM, PROFESSOR ADJUNTO; PROF. RUBENS LENE CARVALHO TAVARES – GOB, PROFESSOR ADJUNTO; PROF. PAULO CARAMELLI – CLM, PROFESSOR TITULAR; PROFA. SANDHI MARIA BARRETO – MPS, PROFESSOR TITULAR.** Após a apreciação de todos os processos por parte da CPAADD, com parecer favorável, o plenário aprovou sem debate e unanimemente os estágios probatórios de interesses dos supracitados docentes. Nada mais havendo a tratar, o Sr. Presidente agradeceu a presença de todos e encerrou a

Ata da Reunião Ordinária da Congregação da Faculdade de Medicina da Universidade Federal de Minas Gerais realizada no dia 28 de outubro de 2015.

Sessão. Para constar, lavrei a presente ata que segue assinada por mim, Arlete Bozzi de Morais, Secretária Geral e pelo Sr. Presidente da Congregação.

ANEXO 1 - ATOS APROVADOS *ad referendum*

I - PROJETOS DE PESQUISAS

1. Estudo de fase III, multicêntrico,randomizado,duplo-cego,controlado por placebo, de secuquimanumabe(150a 300mg) subcutâneo em seringas preenchidas para demonstrar a eficácia (incluindo inibição de dano estrutural), segurança e tolerabilidade por até dois anos em pacientes com artrite psoriásica ativa (FUTURE 5).Profa. Adriana Maria Kakehasi – ALO;

2. Atresia Biliar: Avaliação dos fatores prognósticos e mudanças nos últimos 10 anos. Prof. Alexandre Rodrigues Ferreira – PED;

3. Avaliação da eficácia, segurança e tolerabilidade da hidratação vaginal do gel de policarbofila em mulheres pós menopausadas com sintomas de secura vaginal. Prof. SelmoGeber - GOB

4. Compartilhamento de informações sobre o cuidado obstétrico entre a rede de atenção básica e a maternidade, através da base de registro eletrônico em saúde de Minas Gerais. Profa. Zilma Silveira Nogueira Reis – GOB;

5. Descrição das características neuropsicológicas associadas ao processamento emocional e verificação da sua capacidade preditiva de desfechos de intervenções psicossociais direcionadas ao transtorno bipolar. Prof. Leandro Fernandes Malloy-Diniz – SAM;

6. Fatores preditivos na satisfação dos pacientes submetidos à reconstrução do ligamento patelo-femoral medial. Prof. Marco Antônio Percope de Andrade – ALO;

7. Visita domiciliar de enfermagem no tratamento de crianças e adolescentes com asma grave.Profa. Laura Maria de Lima FacuryLasmar – PED;

8. Avalição do grau de satisfação de puérperas em relação ao tipo de assistência ao parto. Profa. AlamandaKfoury Pereira – GOB;

Ata da Reunião Ordinária da Congregação da Faculdade de Medicina da Universidade Federal de Minas Gerais realizada no dia 28 de outubro de 2015.

9. Treino de memória operacional em crianças de 9 a 10 anos e a aquisição de uma segunda língua. Prof. Leandro Fernandes Malloy-Diniz – SAM;

10. Avaliação da via de parto de fetos em gestação única cefálica, com idade gestacional entre vinte e duas semanas e seis dias na maternidade Otto Cirne, do Hospital das Clinicas da UFMG. Prof. Mário Dias Corrêa Júnior – GOB;

11. Propriedades psicométricas do questionário VISA-G versão em língua portuguesa do Brasil. Prof. Marco Antônio Percope de Andrade – ALO;

12. Avaliação da mortalidade Neonatal em hospitais de Minas Gerais, 2010-2012. Profa. Elisabeth Barbosa França - MPS

II- CONVÊNIOS

1. Contrato nº 04/2015, referente ao processo 23072.035100/2015-01, a ser celebrado entre a Universidade Federal de Minas Gerais, por meio da Faculdade de Medicina, e a Fundação de Desenvolvimento da Pesquisa - FUNDEP, que visa dar apoio ao Projeto de Pesquisa "*Projeto de desenvolvimento de critérios e parâmetros de planejamento e programação para a atenção especializada*".

2. Contrato nº 12/2015, referente ao processo 23072.037780/2015-90, a ser celebrado entre a Universidade Federal de Minas Gerais, por meio da Faculdade de Medicina, e a Fundação de Desenvolvimento da Pesquisa - FUNDEP, que visa dar apoio ao Projeto de Pesquisa "*"Estudo Longitudinal das Condições de Saúde e Bem Estar da População Idosa Brasileira (Projeto Elsi-Brasil) Fase III".*".

III - AFASTAMENTOS DO PAÍS DOS DOCENTES:

INTERESSADO	DEPTO.	PERÍODO	CIDADE	PAÍS
Tulio Pinho Navarro	CIR	20-10-2015 a 26-10-2015	Pequim	China
Armando Chiari Junior	CIR	13-10-2015 a 18-10-2015	Cochabamba	Bolívia
Vitor Arantes	CIR	23-10-2015 a 28-10-2015	Barcelona	Espanha
Francisco Eduardo Costa Cardoso	CLM	14-10-2015 a 18-10-2015	Santiago de Compostela	Espanha
Zilma Silveira Nogueira Reis	GOB	16-10-2015 a 23-10-2015	Pequim	China
Claudia Regina Lindgren Alves	PED	14-10-2015 a 23-10-2015	Pequim	China

Cleonice De Carvalho Coelho Mota	PED	18-09-2015 a 26-09-2015	Edimburgo	Reino unido
Wanessa Trindade Clemente	PRO	10-10-2015 a 15-10-2015	Cancun	México
Breno Satler De Oliveira Diniz	SAM	05-10-2015 a 12-10-2015	Palo alto	E.U.A.
Humberto José Alves	DIR	24-10-2015 a 01-11-2015	Miami	E.U.A.

IV - AUTORIZAÇÃO PARA GESTÃO DE PROJETOS/CONTRATOS – UFMG

1. Apoio à oferta de formação pós-graduada para profissionais em áreas remotas e periféricas. Financiador: Ministério da Saúde – Fundo Nacional de Saúde. Coordenador: Prof. Edison José Corrêa – NESCON (*);
2. Curso sobre atenção domiciliar – produção de material institucional para cursos a distância para trabalhadores da saúde, desenvolvimento de atividades, pesquisas e cooperação técnica, oferta de cursos a distância. Financiador: Ministério da Saúde – Fundo Nacional de Saúde. Coordenador: Prof. Edison José Corrêa – NESCON (*);
3. Avaliação da Atenção Básica no 3º Ciclo do Programa de Melhoria do Acesso e da Qualidade da AB (PMAQ). Financiador: Ministério da Saúde – Fundo Nacional de Saúde. Coordenador: Prof. Edison José Corrêa – NESCON (*);
4. Atenção Domiciliar: apoio à qualificação de recursos humanos. Financiador: Ministério da Saúde – Fundo Nacional de Saúde. Coordenador: Prof. Edison José Corrêa – NESCON (*);
5. Dimensionamento da demanda e diversidade de escopos de prática das especialidades médicas no Brasil. Financiador: Ministério da Saúde – Fundo Nacional de Saúde. Coordenador: Prof. Edison José Corrêa – NESCON (*);
6. Curso de Especialização Multiprofissional em Saúde da Família – PROVAB. Financiador: Ministério da Saúde – Fundo Nacional de Saúde. Coordenador: Prof. Edison José Corrêa – MPS (*);
7. Curso de Excel Avançado. Financiador: Inscrições. Coordenador: Profa. Zilma Silveira Nogueira Reis – CINS (*);
8. Estudo Longitudinal das Condições de Saúde e Bem Estar da População Idosa Brasileira. Financiador: Fundo Nacional de Saúde. Coordenador: Profa. Maria Fernanda Furtado de Lima e Costa – MPS (*);
9. Implementação do Protocolo de Vigilância de Processos e Ambientes de Trabalho – VIPAT. Financiador: Fundo Nacional de Saúde. Coordenador: Profa. Jandira Maciel da Silva – MPS (*);
10. Avaliação da eficiência da imunotolerância em pacientes com hemofilia A e inibidor. Financiador: Ministério da Saúde – Fundo Nacional de Saúde. Coordenador: Profa. Suely Meireles Rezende – CLM (*);

11. II Jornada Acadêmica de Diabetes. Financiador: Diversos. Coordenador: Prof. Rodrigo Bastos Fóscolo – CLM (*);

(*) Cumprimento a resolução 01/2011

V–PROJETOS DE EXTENSÃO/CURSOS

1. AprendIS: Espaço *online* aberto para discussão, partilha de informações, conhecimento e colaboração e interação de conteúdos sobre Informática em Saúde. Parceiros: USP Ribeirão Preto e Universidade do Porto (Vinculado ao Programa Informática em Saúde – CINS) – CINS;
2. Meu Pré-Natal – Aplicativo para dispositivos móveis (vinculado ao Programa Multidisciplinar de Estudos sobre o Parto Seguro – GOB) – CINS;
3. Diretrizes acadêmicas para as práticas obstétricas através do Facebook (vinculado ao Programa Multidisciplinar de Estudos sobre o Parto Seguro – GOB) – CINS;

VI – PROFISSONAL CONVIDADO

Erickson Ferreira Gontijo	CEGRAD
Joana VersianiChiabi de Queiroz	NAPEM
Prof. Celso Gonçalves Becker	OFT
Prof. Victor Hugo de Melo	MPS

VII – PROGRESSÃO HORIZONTAL DE DOCENTES

ADJUNTO II PARA ADJUNTO III	
Prof. Marcelo de Sousa Tavares	PED
ADJUNTO III PARA ADJUNTO IV	
Profa. Wanessa Trindade Clemente	PRO
Profa. Sandra Guerra Xavier	PRO
ASSOCIADO III PARA ASSOCIADO IV	
Profa. Elza Machado de Melo	MPS

Ata da Reunião Ordinária da Congregação da Faculdade de Medicina da Universidade Federal de Minas Gerais realizada no dia 09 de dezembro de 2015.

Aos nove dias do mês de dezembro do ano de dois mil e quinze, às oito horas, na sala das sessões, n° 029, mediante prévia convocação pessoal, reuniu-se em sessão ordinária a Congregação da Faculdade de Medicina da Universidade Federal de Minas Gerais, sob a Presidência do Senhor Diretor da Faculdade de Medicina, Prof. Tarcizo Afonso Nunes, e com a presença dos membros: Vice-Diretor da Faculdade de Medicina, Prof. Humberto José Alves; Diretora do Hospital das Clínicas, Profa. Luciana de Gouvêa Viana; Coordenadora do Colegiado do Curso de Medicina, Profa. AlamandaKfoury Pereira, Sub-Coordenadora do Colegiado do Curso de Fonoaudiologia, Profa. Andréa Rodrigues Motta; Coordenador do Colegiado do Curso Superior de Tecnologia em Radiologia, Prof. Paulo Márcio Campos de Oliveira. **Chefes de Departamentos:** Anatomia e Imagem, Prof. Reginaldo Figueiredo;Anatomia Patológica e Medicina Legal, Profa. Paula Vieira Teixeira Vidigal; Aparelho Locomotor, Prof. Marco Antônio Percope de Andrade; Cirurgia, Prof. Renato Santiago Gomez; Clínica Médica, Prof. Unaí Tupinambás;Fonoaudiologia, Profa. Vanessa de Oliveira Martins Reis (sub-chefe); Ginecologia e Obstetrícia, Profa. Márcia Mendonça Carneiro; Medicina Preventiva e Social, Prof. Antônio Thomaz da Matta Machado;Pediatria, Profa. Cláudia Regina Lindgren Alves; Propedêutica Complementar, Profa. Sandra Xavier. **Representantes dos Coordenadores dos Cursos de Pós-Graduação:**Prof. Edson SamesimaTatsuo e Profa. Ana Cristina Simões e Silva.**Representantes dos Professores Titulares:** Prof. Sebastião Cronemberger Sobrinho (suplente), Prof. Antonio Luiz Pinho Ribeiro, Prof. Jorge Andrade Pinto e Profa. Cleonice de Carvalho Coelho Mota. **Representantes dos Professores Não Titulares**: Profa. ZilmaSilveira Nogueira Reis, Prof. Alexandre Varella Giannetti,Prof. Rafael Calvão Barbuto, Prof. Gustavo Pinto da Matta Machado eProfa. Tatiana Tscherbakowski de Guimarães M. V. Lourenço. **Representantes dos Funcionários Técnicos e Administrativos**: Sr. Maurílio da Silva Elias, Sr. Marcos Alexandre de Oliveira Guedes, Sr. José Eustáquio Pereira Barbosa e Sra. Fabiene Letizia Alves Furtado (suplente). **Representantes Discentes**: Srta. Dênia Romão Ferreira (Radiologia) e Srta. Ana Clara Amarante (Medicina). **Justificou ausência:** Profa. Elza Machado de Melo, Prof. Fernando Marcos dos Reis e Prof. Humberto Corrêa da Silva Filho. **Ausentes:** Profa. Ana Rosa Pimentel Figueiredo, Sr. Ronaldo Cássio da Silva e os acadêmicos: Carlos Eduardo Pereira Novo, Eduarda Raissa Silva Duarte e Fernanda Padilha. Havendo *quorum* regimental o Sr. Presidente iniciou a sessão explicando ao plenário que a reunião ocorreu nesta data para que não fosse necessária a realização de uma sessão extraordinária. A seguir prosseguiu com os seguintes comunicados: 1- O Sr. Presidente deu as boas vindas aos novos representantes dos Servidores Técnicos e Administrativos junto à Congregação, o Sr. José Eustáquio Ferreira Barbosa Lima, do departamento de Anatomia e Imagem, membro titular e sua respectiva suplente, Sra. Mariana Aparecida Lélis, do NESCON, eleitos para mandato de dois anos com início a partir do dia quatro de dezembro de 2015. **2-** Foi encaminhado voto de pesar aos familiares da Servidora Técnico e Administrativo Maria de Lourdes Bicalho, falecida no dia 11 de novembro. Devido a problemas de saúde esta Servidora encontrava-se aposentada há um ano. A sua última atuação administrativa nesta Faculdade foi no Centro de Graduação. A Profa. Alamanda Kfoury Pereira se manifestou, destacando a dignidade com que a Sra. Maria de Lourdes enfrentou a doença, salientando a convivência feliz que tiveram durante o período em que a servidora atuou junto ao CEGRAD, expressando a saudade deixada pela colega. Por solicitação da Profa. Alamanda, o plenário, com

salva de palmas, prestou homenagem à memória da senhora Maria de Lourdes Bicalho, substituindo um minuto de silêncio. **3-** Foram publicadas no Diário Oficial da União as aposentadorias dos Servidores: Prof. Antônio Carlos Vieira Cabral - Departamento de Ginecologia Obstetrícia, Prof. Itamar Tatuhy Sardinha Pinto - Departamento de Medicina Preventiva e Social e Sra. Maria Eunice Basilia Fernandes – Biblioteca J. Baeta Vianna. **4-** No dia 3 de dezembro foi realizada sessão solene, na sala Amílcar Vianna Martins, para recepção de novos servidores (professores, técnicos e administrativos em educação), funcionários contratados e adolescentes da Cruz Vermelha Brasileira, que integram o quadro da Faculdade no ano de 2015. A cerimônia também foi dedicada em homenagem aos servidores que se aposentaram no decorrer deste ano. O Sr. Presidente pontuou que esta cerimônia ocorre na Faculdade desde o ano de 2006. **5-** Ocorreu, nos dias 17 a 19 de novembro de 2015, o Seminário Internacional de Medicina de Família e Comunidade que contou com a presença de convidados vindos do Canadá e Espanha, além da participação dos secretários de saúde do Município de Belo Horizonte e do Estado de Minas Gerais. Também estiveram presentes profissionais da área de Medicina de Família e Comunidade. O Sr. Presidente sinalizou o quanto o país encontra-se defasado em relação a outros países, no que tange esta área da Medicina. **6-** Ocorreu, no dia 4 de dezembro, o Seminário Ambiente Virtual de Aprendizagem em Saúde (AVAS21) e contou com a participação dos centros e núcleos da Instituição na apresentação do uso atual da tecnologia nos processos de ensino e aprendizagem. No evento discutiu-se o uso atual da tecnologia na Faculdade de Medicina e as possibilidades de incorporação das mídias digitais para a educação e a saúde. O Prof. Humberto José Alves, que esteve à frente do seminário, disse que este foi o passo inicial de um tema ao qual a Faculdade pretende trabalhar de maneira mais próxima. A finalidade do seminário foi de, primeiramente, identificar o que existe na Faculdade em termos de recursos de tecnologia e inovação em comunicação, aplicáveis ou já aplicados nas áreas de pós-graduação, nos cursos de especialização, com a ideia de que tais recursos possam ser estendidos também à graduação, com o intuito de melhorar o processo de aprendizagem, com a ideia de que materiais que são desenvolvidos para auxiliar o professor no processo de ensino possam ser disponibilizados também aos alunos, de acordo com as necessidades destes, o que não ocorre atualmente. Tais recursos já têm sido bastante utilizados pelos grupos de pesquisa e projetos como o NUPAD e o NESCON. O que no início se deu como um seminário transformar-se-á em uma comissão permanente que, junto ao CAED – Centro de Apoio à Educação a Distância – trabalhará com o objetivo de colocar estes materiais a disposição dos alunos, acrescentando que esta foi uma breve explicação de um tema bastante complexo, uma vez que as novas diretrizes curriculares do curso de Medicina estabelecem que cerca de vinte por cento das cargas horárias devem ser executadas utilizando-se de tais recursos. Os cursos de Tecnologia em Radiologia e de Fonoaudiologia já contam com tais instrumentos e algumas disciplinas. Por fim, o Prof. Humberto disse que foi criado e enviado um questionário aos alunos e chefes de departamentos como uma forma de diagnóstico, afim de que possam ser planejadas as ações futuras. **7-** No dia 27/11/2015 realizou-se na Faculdade de Medicina o Fórum Nacional Coordenadores de Pós-Graduação na Área de Saúde Coletiva da ABRASCO – Associação Brasileira de Saúde Coletiva. Este fórum foi realizado junto a dois programas de pós-graduação da UFMG: Mestrado Profissional e Promoção à Saúde e Prevenção da Violência, sob a coordenação da Profa. Elza Melo e, Saúde Pública sob a

coordenação da Profa. Sandhi Barreto, contando ainda com o Programa de Saúde do Instituto René Rachou, pertencente à FIOCruz. O Reitor e o Pró-Reitor de Pós-Graduação estiveram presentes na abertura do evento. 8- A inserção dos docentes da Faculdade no Hospital das Clínicas da UFMG foi discutida junto à presidência da EBSERH em Brasília em reunião que contou com a presença da diretoria desta faculdade, da Profa. Luciana Gouvêa. Existe uma preocupação em inserir os docentes nos hospitais universitários de todo o país, mas que, no entanto, há um entrave na forma de remunerar esses docentes. Para isso foi anunciada a existência da PL077 e que já há uma moção por parte de várias lideranças em pedir aos senadores que representam o estado de Minas Gerais para que aprovem tal projeto de lei. Este PL077, dentre outras providências, eleva os hospitais universitários à categoria de Instituto de Ciência e Tecnologia, que tem inerentes a si várias prerrogativas como a importação de equipamentos para a construção de laboratórios, o que por si só já beneficia os hospitais universitários. Quanto aos Recursos Humanos, principalmente no que diz respeito aos docentes, permite que haja um orçamento específico para incentivo a pesquisa e ensino, sendo que tal orçamento pode ser destinado à remuneração de docentes por meio de bolsas. A ideia é manter o orçamento que cada hospital tem por Adicional de Autorização de Plantão Hospitalar e, com a redução do quadro de funcionários, este dinheiro será destinado ao pagamento dos docentes que lá atuam. 9- No dia 14 de dezembro será inaugurada a Unidade de Telemedicina desta Faculdade. A Unidade, que integrará a Rede Universitária em Telessaúde – RUTE funcionará na sala nº 20. O Prof. Humberto José Alves explicou que a RUTE originalmente era composta apenas por Hospitais Universitários, sendo a Faculdade de Medicina a primeira a integrar a rede. **EXPEDIENTE.** Foi discutida e aprovada sem debates, a Ata da sessão ordinária realizada em 28/10/2015 com vinte e dois votos favoráveis e cinco abstenções. **ATOS APROVADOS *AD REFERENDUM*.** Foram referendados, sem objeções, os atos aprovados *ad referendum* (ANEXO 1). **PAUTA. ITEM I - APRESENTAÇÃO DO NÚCLEO DE AÇÕES E PESQUISA EM APOIO DIAGNÓSTICO DA FACULDADE DE MEDICINA DA UFMG (NUPAD) E PARECER REFERENTE AO RELATÓRIO DE ATIVIDADES– BIÊNIO 2013/2014 – RELATOR: PROF. PAULO MÁRCIO CAMPOS DE OLIVEIRA – IMA.** O Prof. José Nélio iniciou agradecendo o convite feito pela Diretoria. Esclareceu a diferença entre NUPAD e triagem. Em seguida apresentou as atividades desenvolvidas pelo NUPAD, seus resultados e impactos na sociedade, dentre os quais se destacam os itens a seguir. As ações centrais do núcleo se concentram em seus programas de extensão: Programa de Intervenção Precoce e Atenção Integral para Distúrbios Genéticos e Congênitos do Recém-nascido; Programa de Desenvolvimento e Apoio Laboratorial ao Diagnóstico Genético e Programa de Controle e Prevenção de Infecções Perinatais em Minas Gerais. Criado em 1993 com o objetivo de implantar, na época, o Programa de Triagem Neonatal de Minas Gerais (PTN-MG), pela Secretaria de Estado de Saúde de Minas Gerais (SES-MG), o NUPAD é um Órgão Complementar da Faculdade de Medicina da Universidade Federal de Minas Gerais (UFMG), hoje cadastrado como Serviço de Referência em Triagem Neonatal (SRTN) do Estado pelo Ministério da Saúde, desempenhando atividades de pesquisa, ensino e extensão, com destaque na área da saúde da criança e da mulher, especialmente por meio de procedimentos e técnicas em triagem neonatal, triagem pré-natal e genética. Desenvolve, também, projetos com foco em ações de assistência integral à saúde e organização em rede de serviços, tendo como princípios a

Política Nacional de Humanização do Sistema Único de Saúde (SUS). Para finalizar, o Prof. José Nélio fez a apresentação de dados estatísticos acerca da situação da Triagem Neonatal em Minas Gerais. Foi convidado, em seguida, o Prof. Paulo Márcio para apresentar o seu parecer referente ao relatório de atividades do NUPAD, biênio 2013/2014 (ANEXO 2). Finalizada a apresentação do parecer, foram feitos elogios por vários membros da Congregação, mais precisamente os professores Edson Samesima Tatsuo, Cleonice Mota, Prof. Sebastião Cronemberger e Marco Antonio Percope, cumprimentaram o trabalho do NUPAD e pela importância deste Órgão Complementar para a Faculdade de Medicina incidindo em vários ganhos no ensino e na pesquisa, além de abrir parcerias com órgãos públicos. Foi salientado que se deve buscar outras formas de financiamento uma vez que este trabalho não pode em nada ser diminuído. O Sr. Presidente lembrou ainda que além de tudo o que o NUPAD é um importante Órgão e tem sido um grande parceiro da Faculdade nas questões administrativas. Após a saída do Prof. José Nélio e não havendo outras manifestações a respeito, o parecer apresentado pelo Prof. Paulo Márcio foi submetido à votação sendo aprovado por unanimidade. **ITEM II - AVALIAÇÃO FINAL DE ESTÁGIO PROBATÓRIO DA PROFESSORA ANA CRISTINA CORTES GAMA (FON) – PROFESSOR TITULAR.** Em breves palavras o Prof. Sebastião Cronemberger, Presidente da Comissão incumbida de avaliar o estágio probatório da Professora Ana Cristina Cortes Gama, disse que foi mais do que meritória a aprovação do estágio probatório dessa Professora para a Classe de Professor Titular. Não havendo outras informações, o Sr. Presidente submeteu o parecer para votação, sendo aprovado por unanimidade. **ITEM III - HOMOLOGAÇÃO DO RESULTADO FINAL DA PROMOÇÃO À CLASSE DE PROFESSOR ASSOCIADO DE INTERESSE DOS(AS) CANDIDATOS(AS) PROF. ANTÔNIO THOMAZ GONZAGA MATTA MACHADO (MPS), PROF. MARCELO MAGALDI RIBEIRO DE OLIVEIRA (CIR), PROFA. MARGARIDA MARIA DA COSTA SMITH MAIA (CLM), PROFA. MARIA BERNADETE DE CARVALHO (MPS), PROFA. MARIA DE FÁTIMA HAUEISEN SANDER DINIZ (CLM), PROF. SÉRGIO VELOSO BRANT PINHEIRO (PED), PROFA. VIVIANE SANTUARI PARIZOTTO MARINO (IMA), PROFA. ROSA MALENA DELBONE FARIA (PRO).** O Sr. Presidente leu, por ordem de inscrição, os nomes dos candidatos e, a seguir, apresentou o resultado sendo todos aprovados, com exceção da candidata do Departamento de Clínica Médica, Profa. Margarida Maria da Costa Smith, que não foi aprovada pela Comissão Examinadora. A seguir, o Sr. Presidente, após ter informado que a professora Margarida Maria da Costa Smith apresentou recurso contra o resultado emitido pela Comissão, solicitou ao Prof. Sebastião Cronemberger Sobrinho, Presidente da Comissão a apresentar o parecer (**ANEXO 3**) acerca desse recurso. O Relator concluiu que não houve qualquer ilegalidade no processo de progressão vertical para a Classe de Professor Associado I, realizado neste segundo semestre. Colocado em debate e não havendo manifestações sobre esse parecer, votou-se e aprovou-se por unanimidade. Em continuidade, o Sr. Presidente submeteu à consideração do plenário a homologação dos resultados dos candidatos inscritos no Processo de Promoção à Classe de Professor Associado I. Após votação os resultados foram aprovados com vinte e cinco votos favoráveis e três abstenções. Para finalizar, o Sr. Presidente lembrou que os candidatos que pleiteiam promoção à Classe de Professor Associado precisam, de acordo com a legislação vigente,

alcançar nota mínima de setenta pontos. **ITEM IV - HOMOLOGAÇÃO DO RESULTADO FINAL DA PROMOÇÃO À CLASSE DE PROFESSOR TITULAR DE INTERESSE DOS(AS) CANDIDATOS(AS) BERNARDO GONTIJO FARIA ASSUNÇÃO (CLM), REGINA LUNARDI ROCHA (PED), IVANA DUVAL DE ARAÚJO (CIR), MAURÍCIO VIOTTIDAKER (SAM) E ALMIR RIBEIRO TAVARES JÚNIOR(SAM).** Inicialmente o Sr. Presidente enfatizou que é necessário que o candidato à esta promoção alcance nota mínima de setenta pontos. Em seguida as médias das notas obtidas pelos candidatos, foram apresentadas pelo Sr. Presidente, conforme segue: Prof. Bernardo Gontijo de Faria Assunção (CLM), 57,0; Profa. Regina Lunardi Rocha (PED), 54,0; Profa. Ivana Duval de Araújo (CIR), 43,0; Prof. Maurício Viotti Daker (SAM), 62,0; Prof. Almir Ribeiro Tavares Júnior (SAM), 61,0. Lembrou que esta Congregação, com a finalidade de subsidiar o processo de promoção para a Classe de Professor Titular, designou uma Comissão Assessora, por meio da Resolução 04/2015 desta Congregação, para acompanhar o processo das promoções à Classe de Professor Titular, além de apresentar à Congregação sugestões de nomes de professores para composição da Comissão Examinadora. Integram esta Assessoria os Professores Luiz Armando Cunha De Marco, Marco Aurélio Romano-Silva e Humberto Corrêa. A Diretoria da Faculdade recebeu dos membros da Comissão Assessora, por e-mail, carta de renúncia (ANEXO 4). Cópia desse documento foi distribuído ao plenário e lido pelo Sr. Presidente no decorrer da sessão. Lembrou o Sr. Presidente, que também foi deliberada por este plenário, de acordo com a Resolução 04/2014 do Conselho Universitário, a defesa do memorial pelos candidatos no lugar da defesa de tese. Dando seguimento ao tema, informou que foram apresentados recursos contra o resultado dessa promoção pelos candidatos Bernardo Gontijo e Regina Lunardi. Para emissão de parecer sobre esses dois pedidos, o Diretor instituiu Comissão composta pelos professores Eduardo Alves Bambirra, Agnaldo Lopes da Silva e Sebastião Cronemberger Sobrinho. Posteriormente, ocorreu que o Prof. Eduardo Alves Bambirra, apresentou pedido de renúncia como representante dos professores titulares na Congregação. Este pedido foi lido pelo Sr. Presidente durante a sessão. Em seguida, o Sr. Predidente solicitou ao Prof. Sebastião Cronemberger Sobrinho que lesse o parecer sobre os recursos impetrados. Antes, porém, de proferir a leitura do parecer, o Prof. Sebastião Cronemberger pediu permissão e solicitou ao Sr. Presidente aprovação de voto de pesar à família do professor Paulo Gustavo Galvão, aposentado do departamento de Oftalmologia e Otorrinolaringologia, falecido no último dia sete de dezembro. Assim sendo o Sr. Presidente consultou o plenário, sendo aprovado, por unanimidade, o voto de pesar que será encaminhado à família enlutada. Em seguida foi apresentado o parecer emitido por ele e pelo Prof. Agnaldo Lopes da Silva (ANEXO 5). Por solicitação da comissão responsável pela emissão do parecer dos recursos apresentados, a Diretoria designou, por meio de portaria, o Professor José Renan da Cunha Melo, Assessor da Diretoria, para atuar como consultor ad hoc, a fim de emitir parecer de ordem jurídica. (ANEXO 6). Este parecer foi apresentado e lido para o plenário pelo Vice-Diretor da Faculdade, Prof. Humberto José Alves. Ao final da leitura o Sr. Presidente ponderou o árduo trabalho, porém necessário para respaldar a Congregação em sua decisão. Durante a discussão da matéria foi suscitada dúvida acerca do rito da promoção no que tange a colocação de títulos de fellow e pós-doutorado, uma vez que tal posicionamento não encontra amparo legal. De acordo com os pareceres, tais títulos não devem ser levados em

consideração. Outro ponto levantado diz respeito à exigência da CPPD para que haja a divulgação detalhada do BAREMA no edital. Quanto a esta questão, foi esclarecido pelo Sr. Presidente que a divulgação detalhada do BAREMA não se aplica às promoções e sim aos concursos, cuja norma difere da que rege a questão em pauta. Foi ponderado o rigor na aplicação do BAREMA aos candidatos à promoção neste semestre em relação aos candidatos que se submeteram à promoção no primeiro semestre. Sobre a questão do fellow e pós-doutorado, salientou-se que embora não possam ser considerados como títulos, a Comissão Examinadora os considerou para fins de pontuação dos candidatos. O Sr. Presidente esclareceu que, de fato, ainda não existe uma tabela de pontuação regulamentada conforme prevê a Resolução 04/2014 do Conselho Universitário e que há, no entanto, um compromisso da Reitoria em resolver esta questão. Durante a discussão, foi lembrado de que a promoção à classe de Professor Titular é um processo novo, que será amadurecido e aprimorado com o decorrer do tempo. Embora concurso e promoção sejam processos diferentes, não está explícita nas normas de promoção a proibição da divulgação antecipada do BAREMA e, portanto, esta ação deve ser pensada nos próximos certames. O Sr. Presidente esclareceu que os pareceres, tanto da comissão relatora quanto do consultor ad hoc, não sofreram influência entre si, o que foi confirmado pelo Prof. Sebastião Cronemberger. Houve ainda a consideração de que este foi um trabalho louvável tanto da Comissão Relatora como do Consultor ad hoc, que se debruçaram diante de uma tarefa árdua, aceitando-a prontamente. Foi solicitada pelo plenário uma avaliação pela Procuradoria Jurídica. O Sr. Presidente, explicou que há um prazo legal de até trinta dias para a homologação do resultado da promoção, prazo este que expira no dia 11 de dezembro. Informou ainda que a Procuradoria Jurídica somente atua em questões jurídicas no âmbito da Universidade, e que os recursos aqui apresentados não constituem, ainda, questão de ordem jurídica e, se houver interesse dos candidatos, o processo poderá ser tramitados nas instâncias superiores da universidade. Foi levantada dúvida quanto à aprovação dos candidatos caso os fellows fossem considerados como título. O Prof. Sebastião Cronemberger explicou que mesmo assim, os candidatos não teriam alcançado a pontuação mínima para aprovação. Não havendo outras manifestações a respeito, os dois pareceres foram submetidos à votação, sendo o seguinte resultado: 15 (quinze) votos favoráveis, 01 (um) voto contrário e 12 (doze) abstenções. Após a votação, o Sr. Presidente fez um Voto de Louvor à comissão relatora pelo notável trabalho realizado. A seguir votou-se a homologação do resultado emitido pela Comissão Examinadora dos candidatos inscritos nesta promoção, referente ao segundo semestre de 2015, sendo o seguinte resultado: 16 (dezesseis) votos favoráveis, 03 (três) votos contrários e 12 (doze) abstenções. Diante deste resultado os resultados das promoções foram homologados. **ITEM V – INDICAÇÃO DE MEMBROS PARA O CONSELHO DIRETOR DO NESCON** - O Sr. Presidente informou que recebeu do NESCON solicitação para reconduzir os professores Elza Machado Melo, Ênio Roberto Pietra Pedroso e Maria Aparecida Martins, como membros eleitos por esta Congregação junto ao Conselho Diretor do NESCON. Esclareceu que esses professores foram consultados e manifestaram interesse em continuar na representação. Em seguida, mediante anuência do plenário, os professores supracitados foram reconduzidos pela Congregação, sem debates. Nada mais havendo a tratar, o Sr. Presidente agradeceu a presença de todos e encerrou a Sessão. Para constar, lavrei a presente ata que segue assinada por mim, Arlete Bozzi de Morais, Secretária Geral e pelo Sr. Presidente da Congregação.

Ata da Reunião Ordinária da Congregação da Faculdade de Medicina da Universidade Federal de Minas Gerais realizada no dia 09 de dezembro de 2015.

ANEXO 1- ATOS APROVADOS AD REFERENDUM

ATOS APROVADOS *ad referendum*

I - PROJETOS DE PESQUISAS

1. Quando um adolescente mata: uma perspectiva clínica. Profa. Cristiane de Freitas Cunha – PED;
2. Avaliação da mortalidade neonatal em hospitais de Minas Gerais, 2010 - 2012. Profa. Elizabeth Barbosa França – MPS;
3. A Saúde suplementar do ponto de vista dos contratos coletivos: uma análise das contratações e negociações coletivas. Profa. Eli Iola Gurgel Andrade- MPS;
4. Uma avaliação da influência da atenção Básica em Saúde nas internações em Terapia Intensiva adulto por condições sensíveis à atenção primária, no estado de Minas Gerais. Prof. Henrique Oswaldo da Gama Torres – CLM;
5. Projeto Imunotolerância Brasil. Profa. Suely Meireles Rezende – CLM;
6. Avaliação dos resultados funcionais e qualidade de vida de pacientes submetidos aprotocolectomia total e confecção de reservatório íleo anal. Prof. Antônio Lacerda Filho – CIR;
7. Hipofosfatemia: frequência e fatores relacionados na admissão e após início da terapia nutricional em pacientes das unidades de terapia intensiva de um hospital terciário de Belo Horizonte/Minas Gerais. Profa. Gilda Aparecida Ferreira – ALO;
8. Comparação das características linguísticas de adultos e idosos após acidente vascular encefálico. Profa. Érica de Araújo Brandão Couto – FON;
9. Perfil linguístico de crianças ouvintes e surdas com desenvolvimento típico e atípico de linguagem. Profa. Izabel Cristina Campolina Miranda – FON;
10. Estudo MulticêntricoBrasileiro de Atresia Biliar. Prof. Alexandre Rodrigues Ferreira – PED;
11. Diagnóstico da assistência alimentar e do estado nutricional de idosos em instituições de longa permanência de Belo Horizonte.Profa. Maria Isabel Toulson Davisson Correia – CIR;
12. Prevalência e gravidade das arritmiascardíacas em fetos e recém nascidos e sua associação com defeitos cardíacos estruturais e funcionais. Profa. Cleonice de Carvalho Coelho Mota – PED;
13. Avaliação da funçãoNeutrófilos isolados no sangue em pacientes portadores de neoplasias hematológicas internados em um hospital universitário. Prof. Vandack Alencar Nobre Jr. – CLM;
14. Atuação fonoaudiológica em pacientes pós intubação orotraqueal prolongada no centro de terapia intensiva. Profa. Laélia Cristina Caseiro Vicente – FON;
15. Prática de futebol, funcionamento cognitivo e estruturas cerebrais. Prof. Paulo Caramelli – CLM.

II- CONVÊNIOS

1. 3º Termo Aditivo ao Contrato nº 45/2012, referente ao processo 23072.038972/2012-71. Trata-se de prorrogação da vigência do contrato original, celebrado entre a Universidade Federal de Minas Gerais, por meio da Faculdade de Medicina, e a Fundação Desenvolvimento de Pesquisa - FUNDEP, e cujo objeto consiste no apoio ao Projeto *"Curso de especialização multiprofissional em saúde da família – PROVAB".*

2. 1º Termo Aditivo ao Contrato nº 54/2012, referente ao processo 23072.038981/2012-61. Trata-se de prorrogação da vigência do contrato original, celebrado entre a Universidade Federal de Minas Gerais, por meio da Faculdade de Medicina, e a Fundação Desenvolvimento de Pesquisa - FUNDEP, e cujo objeto consiste no apoio ao Projeto "Estudo Longitudinal da Saúde dos Idosos Brasileiros – ELSI BRASIL*".*

3. 1º Termo Aditivo ao Contrato nº 13/2013, referente ao processo 23072.004.570/2013-53. Trata-se de prorrogação da vigência do contrato original, celebrado entre a Universidade Federal de Minas Gerais, por

meio da Faculdade de Medicina, e a Fundação Desenvolvimento de Pesquisa - FUNDEP, e cujo objeto consiste no apoio ao Projeto "*Redimensionamento e criação de estruturas específicas de experimentações no espaço físico do Núcleo de Ações e Pesquisa em Apoio Diagnóstico – NUPAD – Faculdade de Medicina/UFMG".*

4. 1º Termo Aditivo ao Contrato nº 19/2013, referente ao processo 23072.004595/2013-57. Trata-se de prorrogação da vigência do contrato original, celebrado entre a Universidade Federal de Minas Gerais, por meio da Faculdade de Medicina, e a Fundação Desenvolvimento de Pesquisa - FUNDEP, e cujo objeto consiste no apoio ao Projeto "*Cocultivos de amostras vivas de H-pylori com células mononucleadas do sangue periférico de indivíduos com diferentes respostas imunológicas à infecção pela bactéria".*
5. 1º Termo Aditivo ao Contrato nº 09/2014, referente ao processo 23072.033433/2014-15. Trata-se de prorrogação da vigência do contrato original, celebrado entre a Universidade Federal de Minas Gerais, por meio da Faculdade de Medicina, e a Fundação Desenvolvimento de Pesquisa - FUNDEP, e cujo objeto consiste no apoio ao Projeto "*Individualização dos dados da atenção especializada ambulatorial e hospitalar do SUS e pareamento com os registros individualizados do cadastro de usuários do SUS e dos óbitos".*
6. Contrato nº 12/2015, referente ao processo 23072.037780/2015-90, a ser celebrado entre a Universidade Federal de Minas Gerais, por meio da Faculdade de Medicina, e a Fundação de Desenvolvimento da Pesquisa - FUNDEP, que visa dar apoio ao Projeto de Pesquisa "*"Estudo Longitudinal das Condições de Saúde e Bem Estar da População Idosa Brasileira (Projeto Elsi-Brasil) Fase III"*.".
7. Contrato nº 13/2015, a ser celebrado entre a Universidade Federal de Minas Gerais, por meio da Faculdade de Medicina, e a Fundação de Desenvolvimento da Pesquisa - FUNDEP, que visa ao apoio ao projeto "*Aperfeiçoamento da Atenção Hematológica e Hemoterápica na Hemorrede Pública e Triagem Neonatal no Âmbito do Sistema Único de Saúde."*, e constitui objeto do Processo Administrativo de nº 23072.039831/2015-18.
8. Contrato nº 14/2015, a ser celebrado entre a Universidade Federal de Minas Gerais, por meio da Faculdade de Medicina, e a Fundação de Desenvolvimento da Pesquisa - FUNDEP, que visa ao apoio ao projeto "*Incorporação de Ações de Qualificação para Educação para Saúde, Linha de Cuidado e Organização de Serviços Especializados no Apoio à Gestão para Doença Falciforme e Distúrbios Congênitos/Hereditários no Contexto do Programa Nacional de Triagem Neonatal"*, e constitui objeto do Processo Administrativo de nº 23072.039845/2015-31.
9. Contrato nº 15/2015, a ser celebrado entre a Universidade Federal de Minas Gerais, por meio da Faculdade de Medicina, e a Fundação de Apoio ao Ensino, Pesquisa e Extensão - FEPE, que visa ao apoio ao projeto "*Projeto Curso Ressignificando a doença falciforme: a diversidade no contexto escolar"*, e constitui objeto do Processo Administrativo de nº 23072.049553/2014-26.
10. Contrato nº 17/2015, referente ao processo 23072.040042/2015-20, a ser celebrado entre a Universidade Federal de Minas Gerais, por meio da Faculdade de Medicina, e a Fundação de Desenvolvimento da Pesquisa - FUNDEP, que visa dar apoio ao Projeto de Extensão *"Apoio a oferta de formação pós graduada para profissionais de áreas remotas e periféricas.*".
11. Contrato nº 18/2015, referente ao processo 23072 040063/2015-45, a ser celebrado entre a Universidade Federal de Minas Gerais, por meio da Faculdade de Medicina, e a Fundação de Desenvolvimento da Pesquisa - FUNDEP, que visa dar apoio ao Projeto de Extensão *"Dimensionamento da demanda e diversidadede escopo de prática das especialidades médicas no Brasil*".
12. Contrato nº 19/2015, referente ao processo 23072 040066/2015-89, a ser celebrado entre a Universidade Federal de Minas Gerais, por meio da Faculdade de Medicina, e a Fundação de Desenvolvimento da Pesquisa - FUNDEP, que visa dar apoio ao Projeto de Pesquisa *"Avaliação da atenção básica no 3º ciclo do programa de melhoria do acesso e da qualidade AB (PMAQ)*".
13. Contrato nº 21/2015, referente ao processo 23072. 040353/2015-99, a ser celebrado entre a Universidade Federal de Minas Gerais, por meio da Faculdade de Medicina, e a Fundação de Desenvolvimento da Pesquisa - FUNDEP, que visa dar apoio ao Projeto de Extensão *"Centro Regional de Referência Ateliê intervalo Redução de Danos*".

Ata da Reunião Ordinária da Congregação da Faculdade de Medicina da Universidade Federal de Minas Gerais realizada no dia 09 de dezembro de 2015.

III - AFASTAMENTOS DO PAÍS DOS DOCENTES:

Interessado	Depto	Período	Cidade	País
MARCO ANTONIO P. DE ANDRADE	ALO	24-10-2015 a 31-10-2015	PORTO	PORTUGAL
CRISTINA COSTA DUARTE LANNA	ALO	05-11-2015 a 12-11-2015	SAN FRANCISCO	E.U.A.
VITOR ARANTES	CIR	10-11-2015 a 14-11-2015	SAN JOSE	COSTA RICA
BRUNO RAMOS NASCIMENTO	CLM	05-11-2015 a 12-11-2015	ORLANDO	E.U.A.
ROSANGELA TEIXEIRA	CLM	11-11-2015 a 18-11-2015	SAN FRANCISCO	E.U.A.
JOSE NELIO JANUARIO	CLM	15-11-2015 a 21-11-2015	SANTIAGO DO CHILE	CHILE
SUELY MEIRELES REZENDE	CLM	15-11-2015 a 20-11-2015	MIAMI	E.U.A.
ERIKA MARIA PARLATO-OLIVEIRA	FON	30-11-2015 a 23-12-2015	CLERMONT-FERRAND	FRANÇA
ELI IOLA GURGEL ANDRADE	MPS	13-11-2015 a 21-11-2015	LISBOA, MADRI E ZARAGOSA	PORTUGAL E ESPANHA
MARIANGELA LEAL CHERCHIGLIA	MPS	13-11-2015 a 21-11-2015	LISBOA, MADRI E ZARAGOSA	PORTUGAL E ESPANHA
ALANEIR DE FATIMA DOS SANTOS	MPS	21-11-2015 a 28-11-2015	CEVILIA	ESPANHA
MARCIO BITTAR NEHEMY	OFT	11-11-2015 a 17-11-2015	LAS VEGAS	E.U.A.
DANIEL VITOR DE V. SANTOS	OFT	12-11-2015 a 18-11-2015	LAS VEGAS	E.U.A.
ROCKSANE DE CARVALHO NORTON	PED	16-11-2015 a 20-11-2015	SANTIAGO	CHILE
IVANI NOVATO SILVA	PED	01-11-2015 a 08-11-2015	PUERTO VARAS	CHILE
MARCO AURELIO ROMANO SILVA	SAM	26-11-2015 a 07-12-2015	MELBOURNE	AUSTRÁLIA
MONICA PENA DE ABREU	ADM CENTRAL	21-11-2015 a 25-11-2015	SEVILHA	ESPANHA
CASSIUS VINICIUS CORREA DOS REIS	IMA	02-11-2015 a 06-11-2015	FORT WORTH	E.U.A.
MARCO ANTONIO PERCOPE DE ANDRADE	ALO	01-12-2015 a 05-12-2015	Buenos Aires	ARGENTINA
MARIA ISABEL TOULSON DAVISSON CORREIA	CIR	03-12-2015 a 08-12-2015	Paris	FRANÇA
EDUARDO ARAUJO DE OLIVEIRA	PED	01-01-2016 a 31-12-2016	SAN DIEGO	E.U.A

Ata da Reunião Ordinária da Congregação da Faculdade de Medicina da Universidade Federal de Minas Gerais realizada no dia 09 de dezembro de 2015.

MARIA CHRISTINA LOPES ARAUJO OLIVEIRA	PED	01-01-2016 a 31-12-2016	SAN DIEGO	E.U.A

IV - AUTORIZAÇÃO PARA GESTÃO DE PROJETOS/CONTRATOS – UFMG

1. Curso de Atualização em Psicossomática – 1º e 2º semestre de 2016. Financiador: Inscrições. Coordenador: Profa. Cíntia SatikoFuzikawa – SAM (*);
2. Curso de Aperfeiçoamento em Psicologia Médica – 2016-2017. Financiador: Inscrições. Coordenador: Profa. Cíntia SatikoFuzikawa – SAM (*);
3. Incorporação de Ações de Qualificação para Educação para Saúde, linha de Cuidados e Organização de Serviços Especializados no Apoio à Gestão para Doença Falciforme e Distúrbios Congênitos/Hereditários no Contexto do Programa Nacional de Triagem Neonatal. Financiador: Ministério da Saúde. Coordenador: Prof. José Nélio Januário – NUPAD (*);
4. Aperfeiçoamento da Atenção Hematológica e Hemoterapia na Hemorrede Pública e Triagem Neonatal no Âmbito do Sistema Único de Saúde. Financiador: Ministério da Saúde. Coordenador: Prof. José Nélio Januário – NUPAD (*);
5. Redimensionamento e criação de estruturas específicas de experimentações no espaço físico do Núcleo de Ações e Pesquisa em Apoio Diagnóstico – NUPAD – Faculdade de Medicina/UFMG. Financiador: Ministério da Saúde. Coordenador: Prof. José Nélio Januário – NUPAD (*);
6. Programa de qualificação técnico – científica do Programa Nacional de Triagem Neonatal – PNTN. Coordenador: Prof. José Nélio Januário – NUPAD (*);
7. Apoio ao desenvolvimento da política de atenção às coagulopatias hereditárias e outras doenças hemorrágicas hereditárias. Financiador: Ministério da Saúde. Coordenador: Prof. José Nélio Januário – NUPAD (*);
8. Realização de programa de avaliação externa da qualidade de laboratório de testagem de ácido nucleico (NAT) da hemorrede pública brasileira. Financiador: Ministério da Saúde. Coordenador: Prof. José Nélio Januário – NUPAD (*);
9. Expansão e aprimoramento das ações assistenciais do Centro de Educação e apoio para hemoglobinopatias de Minas Gerais no plano de linha de cuidados, atenção primária e especialização para doença falciforme e distúrbios congênitos de detecção por triagem neonatal. Financiador: Ministério da Saúde. Coordenador: Prof. José Nélio Januário – NUPAD (*);
10. Rede nacional de informação em sangue e hemoderivados: A sistematização da estrutura de dados e informações relacionados à gestão do processo hemoterápico e hematológico. Financiador: Ministério da Saúde. Coordenador: Prof. José Nélio Januário – NUPAD(*);
11. Projeto de implementação do sistema gerenciador em triagem neonatal. Financiador: Ministério da Saúde. Coordenador: Prof. José Nélio Januário (*);
12. Avaliação externa da qualidade de laboratórios de triagem imunohematológica de doadores e receptores de sangue da hemorrede pública brasileira. Financiador: Ministério da Saúde. Coordenador: Prof. José Nélio Januário – NUPAD (*);
13. Consolidação dos processos voltados à qualificação técnica e gerencial da hemorrede pública nacional. Financiador: Ministério da Saúde. Coordenador: Prof. José Nélio Januário – NUPAD (*);

Ata da Reunião Ordinária da Congregação da Faculdade de Medicina da Universidade Federal de Minas Gerais realizada no dia 09 de dezembro de 2015.

14. Qualificação profissional da hemorrede pública: projeto para qualificação, aprimoramento e atualização dos profissionais e serviços da hemorrede pública da região sudeste. Financiador: Ministério da Saúde. Coordenador: Prof. José Nélio Januário – NUPAD (*);
15. Aperfeiçoamento e Ampliação dos processos voltados à qualificação técnica e gerencial da hemorrede pública nacional. Financiador: Ministério da Saúde. Coordenador: Prof. José Nélio Januário – NUPAD(*);
16. Capacitação de profissionais que atuam na atenção aos pacientes portadores de doenças hematológicas. Financiador: Ministério da Saúde. Coordenador: Prof. José Nélio Januário – NUPAD (*);
17. Cooperação técnica para qualificação e educação profissional da hemorrede pública. Financiador: Ministério da Saúde. Coordenador: Prof. José Nélio Januário – NUPAD (*);
18. Projeto de Estudos Multidisciplinares Doença Falciforme. Financiador: Ministério da Saúde. Coordenador: Prof. José Nélio Januário – NUPAD (*);
19. Programa de análise de conformidade de hemocomponentes. Financiador: Ministério da Saúde. Coordenador:Prof. José Nélio Januário – NUPAD (*);
20. Qualificação técnica e assessoramento às equipes da rede de atenção à saúde na perspectiva da política nacional de sangue e hemoderivados. Financiador: Ministério da Saúde. Coordenador: José Nélio Januário – NUPAD (*);
21. Programa de análise de conformidade de testes imuno-hematológicas em hemoterapia e hematologia. Financiador: Ministério de Saúde. Coordenador: Prof. José Nélio Januário – NUPAD;
22. Programa de análise e conformidade de testes imuno-hematológicos em hemoterapia e hematologia. Financiador: Ministério da Saúde. Coordenador: Prof. José Nélio Januário – NUPAD;
23. Programa de análise de conformidade de testes sorológicos em hemoterapia e hematologia. Financiador: Ministério da Saúde. Coordenador: Prof. José Nélio Januário – NUPAD;
24. Política nacional de atenção às pessoas com talassemias. Financiador: Ministério da Saúde. Coordenador: Prof. José Nélio Januário – NUPAD;
25. Aperfeiçoamento da gestão da qualificação profissional da hemorrede pública nacional. Financiador: Ministério da Saúde. Coordenador: Prof. José Nélio Januário – NUPAD;
26. Análise da situação dos complexos regulatórios e dos padrões de organização da oferta de exames de patologia clínica no SUS e doenças hereditárias. Financiador: Ministério da Saúde. Coordenador: Prof. José Nélio Januário – NUPAD;
27. Políticas nacionais de atenção a pessoas com doenças hematológicas. Financiador: Ministério da Saúde. Coordenador: Prof. José Nélio Januário – NUPAD;
28. Curso de aperfeiçoamento em Psicologia Médica. Financiador: Inscrições. Coordenador: Profa. Cíntia SatikoFuzikawa – SAM (*);
29. Curso de atualização em Psicossomática. Financiador: Inscrições. Coordenador: Profa. Cíntia SatikoFuzikawa – SAM (*);
30. Qualificação em ações de extensãograduação lato sensu de profissionais de educação física, para atenção básica. Financiador: Conselho Regional de Educação Física da 6ª Região CREF6/MG. Coordenador: Prof. Edison José Correia - NESCON (*);

(*) Cumprimento a resolução 01/2011

Ata da Reunião Ordinária da Congregação da Faculdade de Medicina da Universidade Federal de Minas Gerais realizada no dia 09 de dezembro de 2015.

FORMULÁRIO DE CUMPRIMENTO À RESOLUÇÃO Nº 001/2011

1. Rede nacional de informação em sangue e hemoderivados: A sistematização da estrutura de dados e informações relacionais à gestão do processo hemoterápico e hematológico. Financiador: Ministério da Saúde. Coordenador: Prof. José Nélio Januário – NUPAD;
2. Políticas nacionais de atenção às pessoas com doenças hematológicas. Financiador: Ministério da Saúde. Coordenador: Prof. José Nélio Januário – NUPAD;
3. Análise da situação dos complexos regulatórios e dos padrões de organização da oferta de exames de patologia clínica no SUS e Doenças Hereditárias. Financiador: Ministério da Saúde. Coordenador: Prof. José Nélio Januário – NUPAD;

V– APROVAÇÃO DE AÇÕES DE EXTENSÕES

1. Curso de aperfeiçoamento em Psicologia Médica para o Biênio 2016/2017. Coordenadora: Profa. Cintia SatikoFuzikawa – SAM;
2. Seminário Ambiente Virtual de Aprendizagem em Saúde para o Século 21 – AVAS 21. Coordenador: Prof. Humberto José Alves – Vice-Diretor;
3. Formulário para Relatório de Curso de Aperfeiçoamento/Turma 28 – Segundo Semestre de 2013 a Primeiro Semestre de 2015 – VII Curso de Aperfeiçoamento em Psicologia Médica. Coordenadora: Profa. Cintia SatikoFuzikawa.

VI – PROGRESSÃO HORIZONTAL DE DOCENTES

ADJUNTO I PARA ADJUNTO II	
Profa. Patrícia Gonçalves Teixeira	GOB
ADJUNTO II PARA ADJUNTO III	
Profa. Luciene das Graças Mota	IMA
ADJUNTO III PARA ADJUNTO IV	
Prof. Rodrigo Nicolato	SAM
Prof. Ubiratan Brum de Castro	ALO
Profa. Vanessa de Oliveira Martins Reis	FON
Prof. Ricardo de Menezes Macedo	CLM
ASSOCIADO II PARA ASSOCIADO III	
Prof. Fernando Marcos dos Reis	GOB
ASSOCIADO III PARA ASSOCIADO IV	
Profa. Regina Amélia Lopes Pessoa de Aguiar	GOB
Prof. Pedro Guatimosim Vidigal	PRO

VII – PROFISSONAL CONVIDADO

Ata da Reunião Ordinária da Congregação da Faculdade de Medicina da Universidade Federal de Minas Gerais realizada no dia 09 de dezembro de 2015.

Marisa Mendonça Carneiro	Pós Graduação - Ciências da Saúde: Infectologia e Medicina Tropical
Alexandra Dias Moreira	CLM
Monalisa Maria Gresta	CETES
Roberta Ribas Pena	NAPEM
Paulo Augusto Moreira Camargos	CPG
Alexandra Dias Moreira	CLM
Luciana Reis da Silveira	CLM
Lívio Bruno Santos Cunha	IMA
José Lucas Magalhães Aleixo	CLM

ANEXO 2 – PARECER RELATÓRIO DE ATIVIDADES DO NUPAD, BIÊNIO 2013/2014

PARECER À EGRÉGIA CONGREGAÇÃO DAFACULDADE DE MEDICINA

ASSUNTO: RELATÓRIO DE ATIVIDADES DO NUPAD (NÚCLEO DE AÇÕES E PESQUISA EM APOIO DIAGNÓSTICO DA FACULDADE DE MEDICINA DA UFMG) NO BIÊNIO 2013/2014

Documentos recebidos: (1) Ofício OF.DIR.317/2015 do Diretor da Faculdade de Medicina, Prof. Tarcizo Afonso Nunes, solicitando parecer sobre o relatório de atividades do NUPAD no biênio 2013/2014 (2) Relatório de atividades Biênio 2013/2014 do NUPAD.

Mérito e voto:

O Núcleo de Ações e Pesquisa em Apoio Diagnóstico (NUPAD) – em conformidade com o inciso V do art. 5º de seu Regimento, aprovado pelo Conselho Universitário através da Resolução nº 11, de 28 de setembro de 2006 – apresentou o seu "Relatório de Atividades – Biênio 2013/2014". O relatório descreve as atividades no âmbito do Programa de Triagem Neonatal de Minas Gerais, Programa de Controle da Toxoplasmose Congênita e o Programa de Difusão de Técnicas Moleculares e Citogenéticas na rede Pública, que são ações públicas relevantes no estado. Além disso, o relatório, visando aprimoramento de sua atuação acadêmica e social, demonstra todas as atividades desenvolvidas entre 2013 e 2014, em adição à aplicação dos recursos arrecadados para a consecução de seus objetivos.

O NUPAD apresentou em 2012 linhas de atuação para 2013, incluindo: a ampliação das doenças triadas no Programa Estadual de Triagem Neonatal; continuação da atuação no Projeto de Reformulação da Política Nacional de Triagem Neonatal; desenvolvimento do Sistema de Informação para Triagem Neonatal a ser utilizado em nível nacional; implantação do Programa de Controle da Toxoplasmose Congênita em MG, conclusão das reformas das estruturas físicas de laboratório e ampliação das ações de produção e disseminação do conhecimento em torno da doença falciforme.

Por meio do Laboratório de Triagem Neonatal, o NUPAD realizou no biênio 2013/2014 a triagem de 470.799 crianças, resultando em um total de 2.872.870 procedimentos, cobrindo para o ano de 2013, cerca de 90 % do número de recém-nascidos, segundo dados do Sistema de Informações de Nascidos Vivos - SINASC, divulgados pelo DATASUS. Em

2013 ocorreu a ampliação das quatro doenças triadas no PETN-MG para seis, com a introdução de exames da triagem neonatal para deficiência de biotinidase e hiperplasia adrenal congênita. Nesse âmbito o relatório discrimina as ações de tratamento e acompanhamento das patologias, monitoramento dos indicadores de desempenho e gestão da informação, suporte aos pacientes e educação em saúde, além do quantitativo de capacitação e treinamentos realizados.

Sessenta e nove profissionais, representantes de outros estados foram capacitados na próxima fase do Projeto de Reformulação da Política Nacional de Triagem Neonatal do Ministério da Saúde. Em continuidade ao Projeto, em 2013 foi desenvolvido e implantado pelo NUPADem Pernambuco, o Sistema de Informação para Triagem Neonatal (SISneo), com o objetivo de gerenciamento eletrônico o acompanhamento sistemático das crianças triadas e em tratamento, com possibilidade de uniformização e monitoramento dos dados referentes ao Programa Nacional de Triagem Neonatal.

Quanto ao Programa da Toxoplasmose Congênita, no biênio foram realizados 681.182 procedimentos em 182.800 gestantes, alcançando cerca de 60% de cobertura das gestantes que realizam pré-natal da rede SUS, com total de 75.135 gestantes triadas, em se tratando do ano de 2013.

O Laboratório de Biologia Molecular e Genética modernizou sua infraestrutura, ampliando as ações do Programa de Difusão de Técnicas Moleculares na Rede Pública, fornecendo suporte ao PTN-MG para exames confirmatórios, além da realização de testes de DNA solicitados por ações jurídicas do Tribunal de Justiça do Estado de Minas Gerais (TJMG). No biênio foram realizados mais de 10.700 exames de DNA, além de exames para diagnóstico de várias patologias.

As ações de pesquisa, produção e disseminação do conhecimento em torno da doença falciforme (DF) apresentaram crescimento no biênio 13/14. O Centro de Educação e Apoio para Hemoglobinopatias (Cehmob) coordenou os projetos "Linha de Cuidados, com foco de atuação na Atenção Primária"; "Saber para Cuidar, com foco da DF nas escolas" e o "Projeto de Atenção Especializada para Doença Falciforme", para criação de protocolos clínicos de várias especialidades no acompanhamento dos casos de doença falciforme.

À partir destas informações, fica demonstrado o sucesso ao alcançar as metas para o período, propostas em 2012. Porém, em adição, o relatório detalha o aumento no biênio, dos investimentos nos projetos especiais financiados pelo Ministério da Saúde, também aumento da receita dos programas centrais do NUPAD, correspondendo, no entanto, a um aumento nas despesas com pessoal e insumos para exames.

No plano administrativo, deu-se prosseguimento ao processo de certificação para a norma ISO 9001/2008 com previsão de conclusão para 2015. Ação esta, que permitirá ao NUPAD o melhor gerenciamento dos processos. Outra informação no plano organizacional ocorreu com a evolução da página Web do NUPAD para uma conformação de portal de serviços, disponibilizando para as Unidades Básicas de Saúde a impressão dos resultados dos exames. Do mesmo modo o portal Cehmob sofreu importante reformulação, tornando-se referência internacional para ações educacionais em saúde pública para hemoglobinopatias.

O relatório de atividades do NUPAD traz informações técnicas quantitativas e qualitativas de modo claro e organizado, além de permitir a avaliação da aplicação dos recursos em suas variadas frentes de atuação. Desse modo as atividades do NUPAD no biênio 2013/14 estão coerentes com as finalidades propostas. Assim considerando, S.M.J., voto pela aprovação do relatório de atividade do Núcleo de Ações e Pesquisa em Apoio Diagnóstico da Faculdade de Medicina no biênio 2013/14.

Ata da Reunião Ordinária da Congregação da Faculdade de Medicina da Universidade Federal de Minas Gerais realizada no dia 09 de dezembro de 2015.

Belo Horizonte, 03 de dezembro de 2015.

Prof. Paulo Márcio Campos de Oliveira

ANEXO 3 – PARECER PROMOÇÃO À CLASSE DE PROFESSOR ASSOCIADO I

Assunto: **Recurso a banca examinadora do Concurso para progressão vertical de Professor Adjunto IV para Professor Associado I, realizado no segundo semestre de 2015 na Faculdade de Medicina da UFMG**

Interessados: Margarida Maria da Costa Smith Maia

HISTÓRICO

No dia 26 de outubro de 2015 a professora Margarida Maria da Costa Smith Maia apresentou defesa de seu relatório consubstanciado para progressão vertical de Professor Adjunto IV para Professor Associado I sendo considerada não habilitada pela banca no que se refere às atividades de pesquisa.

O processo foi realizado tendo como base a Resolução Complementar do Conselho Universitário, 04/2014, de 9 de setembro, que dispõe sobre as progressões e promoções dos integrantes das Carreiras de Magistério da Universidade Federal de Minas Gerais.

DO CONTEÚDO DA RESOLUÇÃO 04/2014

A supracitada resolução, de autoria do Conselho Universitário da UFMG, constitui o documento máximo que rege tais exames de progressão ou promoção docente.

Tal resolução registra:

TÍTULO VI

Das disposições gerais

Art. 62. ...

§ 2o Caberá recurso apenas **por estrita arguição de ilegalidade**,...

MERITO

A supracitada docente recursante alegao seguinte ponto como falha formal de base no processo, dentre outras alegações:

1. a professora informa todas as suas atividades de pesquisa, incluindo artigos completos, capítulos de livro, apresentação de trabalhos científicos e participação em eventos científicos, e solicita reconsideração da decisão da banca examinadora.;

   Resposta: considera-se que esta alegação não é procedente tendo em vista que a Comissão Examinadora, soberana, que estabeleceu que seriam avaliados apenas o período de atividades no período de professor adjunto (últimos oito anos). Nesse período a candidata apresentou atividade científica insuficiente para a progressão vertical de Professor Adjunto IV para Professor Associado I.

CONCLUSÃO

Diante do exposto acima, a comissão considera que não houve qualquer ilegalidade no processo progressão vertical de Professor Adjunto IV para Professor Associado I, realizado no segundo semestre de 2015 na Faculdade de Medicina da UFMG

Em 05 de dezembro de 2015

Prof. Dr. Sebastião Cronemberger
Professor Titular do Departamento de Oftalmologia e Otorrinolaringologia

Presidente Banca examinadora

ANEXO 4 – CARTA RENÚNCIA PROFESSOR EDUARDO ALVES BAMBIRRA

Assunto: Cancelamento da representação na Congregação-Classe Professor Titular
Prof. Dr. Eduardo Alves Bambirra – APM

Para Secretaria Geral da Faculdade de Medicina da UFMG,

Por razões familiares e de foro intimo me considero impedido de dar continuidade a minha representação na Congregação.
Dessa forma, solicito, de maneira irrevogável, minha substituição como representante na Congregação dos Professores Titulares da Faculdade de Medicina da UFMG.

Belo Horizonte, 02 de dezembro-2015

Prof. Dr. Eduardo Alves Bambirra

Ata da Reunião Ordinária da Congregação da Faculdade de Medicina da Universidade Federal de Minas Gerais realizada no dia 09 de dezembro de 2015.

ANEXO 5 – PARECER RECURSO CANDIDATOS À PROMOÇÃO PARA A CLASSE DE PROFESSOR TITULAR

Assunto: **Recurso à Congregação da Faculdade de Medicina da UFMG contra o resultado da promoção à classe, com denominação de Titular da Carreira do Magistério Superior – II semestre (novembro) 2015**

Processos número: 23072.044173/2015-86 e 23072.043973/2015/80

Interessados: Bernardo Faria Gontijo Assunção e Regina Lunardi Rocha

HISTÓRICO

Nos dias 10 e 11 de novembro de 2015 ocorreram as atividades operacionais do processo referente a promoção à classe E, com denominação de Titular da Carreira do Magistério Superior.

O processo foi realizado tendo como base a Resolução Complementar do Conselho Universitário, 04/2014, de 9 de setembro, que dispõe sobre as progressões e promoções dos integrantes das Carreiras de Magistério da Universidade Federal de Minas Gerais.

DO CONTEÚDO DA RESOLUÇÃO 04/2014

A supracitada resolução, de autoria do Conselho Universitário da UFMG, constitui o documento máximo que rege tais exames de progressão ou promoção docente.

Tal resolução registra:

TÍTULO VI

Das disposições gerais

Art. 62. ...

§ 2o Caberá recurso apenas **por estrita arguição de ilegalidade**,...

MERITO

Os supracitados docentes recursantes alegam os seguintes pontos como falha formal de base no processo, dentre outras alegações:

2. não emissão/divulgação pela comissão avaliadora do parecer final conclusivo sobre a promoção, previsto na Resolução Complementar do Conselho Universitário, 04/2014 da UFMG (Art.42) para ser emitida ao final dos trabalhos da Comissão. Tal documento não existe nos registros do concurso armazenados na secretaria geral da Faculdade.. Tal item é fundamental para a análise da Congregação dos trabalhos final dessa Comissão, visando aprovação ou não de seu trabalho avaliador;

Resposta: A Comissão considera que esta alegação não é procedente tendo em vista que encontra-se na Secretaria Geral da Faculdade o documento intitulado PARECER FINAL DA COMISSÃO ESPECIAL DE AVALIAÇÃO no qual a Comissão Examinadora signatária diz que a não aprovação da promoção do candidato BERNARDO FARIA GONTIJO ASSUNÇÃO e da candidata REGINA LUNARDI ROCHA teve como bases os requisitos estabelecidos na Resolução No 04/2014 do Conselho Universitário da UFMG, a apresentação e análise do Memorial e avaliação do desempenho acadêmico.

3. não divulgação do BAREMA detalhado aos candidatos antes da divulgação das notas finais,

Resposta: A não divulgação do BAREMA detalhado antes da divulgação das notas finais deveu-se ao fato de ele só ter sido aprovado, sem detalhamento para a pontuação dos títulos, em sessão ordinária da Congregação da Faculdade da Medicina realizada em 28 de outubro de 2015. Foi, portanto, a Comissão Examinadora, soberana, que estabeleceu o detalhamento dos 15 pontos para os títulos. Registre-se que a não divulgação do BAREMA não configura falha formal do processo tendo em vista que não teve nenhuma influencia na pontuação dos títulos e no resultado do concurso.

4. não inclusão no BAREMA detalhado, usado para registro das notas e divulgado aos candidatos, de itens previstos na Resolução Complementar do Conselho Universitário, 04/2014 da UFMG, tais como, dentre outros: capítulos de livros, e/ou publicação de trabalhos em anais de eventos, participação em eventos de pesquisa, ensino ou extensão e/ou organização dos mesmos, participação em comitês de programa de eventos científicos de abrangência nacional ou internacional, exercício de cargos de direção em associações científicas e de classe;

Resposta: No BAREMA divulgado pela Comissão Examinadora em 11/11/2015 encontra-se a pontuação e a descrição de cada um dos 5 itens avaliados pela Comissão Examinadora. Como foi realçado na resposta do item anterior, o detalhamento do BAREMA foi feito pela Comissão Examinadora e certamente, sua divulgação antes ou depois não influenciaria no resultado do concurso.

5. inclusão no quadro de pontos do BAREMA detalhado do título de *Fellow* (atividade de extensão) e de Pós-doutorado (atividade de capacitação), na categoria dos **Títulos Acadêmicos**, o que efetivamente não encontra amparo institucional para inclusão nessa categoria. Reconhece-se como parte da autonomia da comissão a escolha de critérios de avaliação dentre o rol previsto na Resolução Complementar do Conselho Universitário, 04/2014 da UFMG, mas não há como reconhecer o poder de criação de critérios ou exigências não contidas na norma geral da UFMG;

Resposta: No detalhamento do BAREMA aprovado pela Congregação da Faculdade de Medicina em sessão ordinária realizada em 28 de outubro de 2015, foram estabelecidas as pontuações de cada um dos 5

itens do BAREMA. Entretanto, ficou a critério da Comissão Examinadora estabelecer a pontuação de alguns subitens. No entender da Comissão Examinadora, foi estabelecido o critério de, para ter pontuação nos títulos acadêmicos, deve o candidato a promoção de Associado para Titular ter feito um pós-doutorado ou possuir alguma experiência profissional no exterior. Possuir o título de doutor é uma exigência para ingressar no magistério como Professor Adjunto.

6. efetiva participação de elementos estranhos a comissão avaliadora (todos os docentes da comissão assessora da congregação) nas reuniões finais e decisórias das notas aplicadas pela comissão avaliadora, após o término das defesas dos memoriais, na fase final do processo de promoção, de julgamento de títulos e atribuição de notas. Configura-se claramente violação do sigilo, constrangimento dos membros da comissão avaliadora e influência externa na fase de atribuição de notas;

Resposta: A Comissão concluiu, após ouvir o depoimento da Presidente da Banca Examinadora, que não houve efetiva participação de elementos estranhos a comissão avaliadora, muito menos violação do sigilo, constrangimento dos membros da comissão avaliadora e influência externa na fase de atribuição de notas. Os recursantes afirmam que todos os elementos que eles alegaram ser estranhos são docentes da comissão assessora da congregação o que significa que eles tinham plenos poderes e direitos de assessorar a comissão avaliadora e este foi pura e simplesmente o papel desempenhado por essa comissão. No depoimento da Presidente da Banca Examinadora, ela afirma que em nenhum momento houve qualquer participação dessa comissão assessora nas reuniões finais e decisórias das notas atribuídas aos candidatos.

7. clandestinidade da divulgação dos resultados, dispensando-se a permanência dos candidatos na sala de realização das avaliações, com a promessa de liberação dos resultados pelo email dos docentes;

Resposta: O resultado do Concurso foi afixado em local visível por todos os candidatos e toda a comunidade acadêmica na Secretaria Geral da Faculdade de Medicina. Como cada candidato teve diferente cronograma de apresentação do Memorial, a Comissão Examinadora decidiu divulgar o resultado de todos os candidatos afixando-o na porta da Secretaria Geral da Faculdade de Medicina.

8. erro formal de construção do quadro de notas dos candidatos, trocando-se os registros das notas atribuídas a cada candidato na Defesa do Memorial e no Desempenho Acadêmico. Tal fato é comprovado na documentação original do concurso, ainda na fase manuscrita preenchendo os quadros de notas. Com a posterior editoria para divulgação e assinatura pelo membros da comissão avaliadora tal erro foi mantido.

Resposta: A Comissão considera que houve, pura e simplesmente, erro na digitação do quadro de notas dos candidatos, o que é relativamente comum. O erro de digitação não alterou o Resultado Final do Concurso até porque os pesos das notas atribuídas a Defesa do Memorial e ao Desempenho Acadêmico são iguais.

CONCLUSÃO

Ata da Reunião Ordinária da Congregação da Faculdade de Medicina da Universidade Federal de Minas Gerais realizada no dia 09 de dezembro de 2015.

Diante do exposto acima, a comissão considera que não houve qualquer ilegalidade no processo para promoção da classe E-Titular, realizado na Faculdade de Medicina da UFMG, ocorrido nos dias 10 e 11 de novembro de 2015.

A comissão sugere que se solicite um parecer Ad hoc jurídico sobre o concurso.

Em 05 de dezembro de 2015

Prof. Dr. Agnaldo Lopes da Silva Filho

Professor Titular do Departamento de Ginecologia e Obstetrícia

Prof. Dr. Sebastião Cronemberger

Professor Titular do Departamento de Oftalmologia e Otorrinolaringologia

ANEXO 6 – PARECER AD HOC REDERENE AOS RECURSOS

Belo Horizonte, 08 de dezembro de 2015

Exmo. Senhor,

Professor Tarcizo Afonso Nunes

Diretor da Faculdade de Medicina/UFMG

José Renan da Cunha Melo, Professor Titular convidado para assessoria da Diretoria da Faculdade de Medicina da Universidade Federal de Minas Gerais, em cumprimento ao disposto na Portaria nº 106, de 07 de dezembro de 2015, vem apresentar o seu parecer *ad hoc* em relação aos recursos (processos nº 23.072.04393/2015 e 23.072.044173/2015-86, respectivamente)interpostos por iniciativa dos professores Bernardo Faria Gontijo de Assunção e Regina Lunardi Rocha contra decisão da ComissãoAvaliadora dos Candidatos à Promoção para a Classe E, com denominação de Titular da Carreira do Magistério Superior, que reprovou os dois Recorrentes acima referidos.

I - BREVE SÍNTESE DOS FATOS

1. A Portaria nº 982, de 03/10/2013 do Ministério da Educação estabeleceu as diretrizes gerais para fins de promoção à Classe E, com denominação de Professor Titular da Carreira do Magistério Superior, com base especialmente nos artigos 12 e 14 da lei 12.772, de 28/12/2012,
2. O artigo 2º da Portaria 982 estabelece que os critérios e requisitos a serem observados sejam os instituídos conforme a Lei nº 12.772/2012,artigo 12, §3º, inciso IVa saber:

I- Possuir o título de doutor;

II- Ser aprovado em processo de avaliação de desempenho;

III- Lograr aprovação de memorial que deverá considerar as atividades de ensino, pesquisa, extensão, gestão acadêmica e produção profissional relevante, ou defesa de tese acadêmica inédita.

3. O artigo 4º da mesma Portaria estabelece:

*O processo de avaliação para acesso à classe E, com denominação de professor Titular da Carreira do*Magistério Superior, será realizado por comissão especial composta por, no mínimo, 75% (setenta e cinco por cento) de profissionais externos à IFE, nos termos deste ato.

[...] §2º - caberá ao Conselho Superior da IFE definir as atribuições e forma de funcionamento das comissões, bem como os parâmetros específicos para avaliação do desempenho acadêmico.

4. No dia 28 de outubro de 2015, em sessão ordinária, a Congregação da Faculdade de Medicina da UFMG aprovou o Barema para avaliação de candidatos à promoção para a classe de Professor Titular. Ficou estabelecida a pontuação dos diversos quesitos a serem avaliados pela Comissão Avaliadora, a saber:

QUESITOS	PONTUAÇÃO
Experiência docente	30
Títulos acadêmicos	15
Produção científica, artística e cultural na área	30
Administração acadêmica, exper. profissionalnão docente	20
Distinção	05

5. Nos dias 10 e 11 de novembro de 2015 ocorreram as atividades da Comissão de Avaliação dos Candidatos à Promoção para a Classe E, com denominação de Titular da Carreira do Magistério Superior.

6. O parecer final da Comissão foi de não aprovar nenhum dos cinco candidatos à promoção para a classe E.

7. Inconformados com a decisão da Comissão de Avaliação os professores Bernardo Faria Gontijo de Assunção e Regina Lunardi Rocha entraram com recurso junto à Congregação da Faculdade de Medicina da UFMG, visando revisão da decisão da Banca Examinadora de Avaliação dos candidatos à promoção para a classe E, com denominação de Titular da Carreira do Magistério Superior erequerendo a anulação do certame.

8. O Senhor Diretor da Faculdade de Medicina da UFMG, face aos recursos impetrados pelos dois professores, contra a decisão da Comissão de Avaliação, nomeou Comissão composta por três Professores Titulares da Faculdade: Professor Agnaldo Lopes da Silva Filho, Professor Eduardo Alves Bambirra e Professor Sebastião Cronemberger, pelo OF. DIR 328/2015 de 26 de novembro de 2015, para emitir parecersobre os recursos impetrados, para ser apreciado em sessão ordinária da Congregação.

9. A Comissão nomeada pelo Diretor da Faculdade de Medicina reuniu-se no dia 07.12.2015 e elaborou relatório com a conclusão de "*que não houve qualquer ilegalidade no processo para promoção da classe E-Titular".* Sugeriu parecer *ad hoc*para avaliação dos aspectos jurídicos dos recursos. Ressalte-se que dos três membros da Comissão nomeada pelo Diretor, um deles, Prof. Eduardo Alves Bambirra não participou da reunião.

10. O Senhor Diretor da Faculdade nomeou, então, o Professor José Renan da Cunha Melo, para emitir parecer *ad hoc* a respeito do pleito.

II – DA TEMPESTIVIDADE DOS RECURSOS

11. O resultado do processo de avaliação concluído pela Comissão Examinadora dos Candidatos à Promoção para a Classe E, com denominação de Titular da Carreira do Magistério Superior foi divulgado pela Secretaria da Faculdade de Medicina no dia 11 de novembro de 2015, sexta feira. Portanto,interpostos no dia 23 de novembro de 2015, segunda feira tempestivos são ambos os recursos em conformidade com as regras constantes do Regimento Geral da UFMG.

III – DA COMPETÊNCIA DA COMISSÃO DE AVALIAÇÃO

12. A Banca Examinadora dos Candidatos à Promoção para a Classe E, com denominação de Titular da Carreira do Magistério Superior na avaliação em pauta era composta pelos seguintes professores:Flávio Pereira Kapczinski (UFRGS);Francisco Assis Rocha Neves (UNB); Sara Teresinha Olalla Saad (UNICAMP); e Waleska Teixeira Caiaffa (UFMG).

13. A Banca Examinadora dos Candidatos à Promoção para a Classe E, com denominação de Titular da Carreira do Magistério Superior foi indicada pela Congregação da Faculdade de Medicina sem que, até a promulgação do resultado da Promoção tenha havido, por parte dos candidatos, qualquer questionamento sobre a validade e competência dos seus membros. Todos tem atuação destacada na academia, tem pós-doutorado no exterior, são pesquisadores nível I do CNPq, exercem incontestável liderança nas suas universidades e no cenário universitário nacional em termos de ensino, pesquisa, extensão e administração. Dificilmente se encontra no Brasil uma Comissão Avaliadora com essas credenciais , para avaliação do desempenho acadêmico e do memorial dos candidatos. **Não cabe, pois, nenhuma restrição quanto à competência da Comissão instituída pela Congregação para avaliação do mérito dos candidatos**.

IV – DOS ASPECTOS DE ILEGALIDADE QUESTIONADOS PELOS RECORRENTES

14. O recurso de número 23.072.04393/2015 questiona:

a-) A composição da Comissão Avaliadora questionada não passa de opinião subjetiva do Recorrente e não suporta nenhum questionamento de ilegalidade.

b-) As conversas com o Diretor dizem respeito ao mesmo quesito, qual seja a composição da Comissão de Avaliação, homologada pela Congregaçãoque está coberta de legalidade. Não cabe ao candidato questionar a qualidade de Comissão de Avaliação depois de promulgado o resultado do julgamento.

c-) O perfil dos examinadores não constitui ilegalidade. O julgamento de candidatos a Promoção à Classe E foi feito por Professores Avaliadores de mesma área dos candidatos, com experiência prática de atuação médica, ao contrário do que presume o Recorrente. Todos são médicos, exercem medicina na prática, e estão afeitos a julgamentos acadêmicos junto a Instituições Públicas de Ensino e a órgãos de fomento, tais como, CAPES, CNPq, FAPESP, FAPEMIG. Ao contrário de concurso clássico para escolha de Professor Titular, no qual é imprescindível a classificação do candidato pelo mérito em evento de competição com número definido de vagas, no presente certame de Promoção trata-se, tão somente, de avaliar, sem competição entre os candidatos, se o candidato preenche requisitos para promoção, ou não.Não há ilegalidade formal nesse quesito questionado pelo Recorrente.

d-) Não cabe a este relatore sim à Comissão Avaliadoraavaliar e julgar as questões de mérito dos candidatos, atribuindo os pontos que julga serem pertinentes a cada quesito, seja este referente à avaliação do memorial ou ao desempenho acadêmico. Cada membro da Comissão tem plena autonomia para atribuir as suas notas.Não há, pois, ilegalidade formal nesse quesito.

e-) O questionamento desse quesito é repetição dos questionamentos apresentados anteriormente. Não cabe ao candidato julgar o próprio desempenho. Nem à Congregação. Se o preenchimento dos requisitos fosse apenas questão numérica, sem necessidade de avaliação do conteúdo, não haveria necessidade de a Congregação constituir Comissão/Banca de Avaliação. Bastaria colocar os dados em planilha e calcular o desempenho, sem avaliação do conteúdo de cada candidato. Não se trata, s.m.j., de questão quantitativa e sim qualitativa. E para julgar a qualidade é preciso solicitar juízes com a competência que os membros dessa Comissão Avaliadora possuem.

f-) O juízo de valor do candidato sobre os membros da Comissão Avaliadora e sobre o julgamento ocorrido é questão puramente subjetiva e destituída de argumentos legais válidos, para caracterizar ilegalidade.

g-) A avaliação do candidato sobre a conduta de um dos membros da Comissão é, de novo, presunção destituída de provas. Compete a quem acusa apresentar as provas sobre o que afirma na acusação.
h-) A Comissão instituída pelo Diretor da Faculdade de Medicina concluiu que houve divulgação do parecer final conclusivo. As atas examinadas comprovam que essa alegação do Recorrente não procede.
i-) A alegada *falha formal pela não inclusão no BAREMA detalhado de itens previstos na Resolução Complementar do Conselho Universitário, 04/2014 da UFMG tais como, dentre outros, capítulos de livrose/ou...*, não encontra respaldo legal para ser considerada ilegalidade do concurso. O artigo 5º da Portaria 982/2013, em seu inciso II afirma textualmente:

> *Art. 5º, II - Atividades de produção intelectual, demonstradas pela publicação de artigos em periódicos* ***e/ou*** *publicação de livros/capítulo de livros* ***e/ou***publicação de trabalhos em anais de eventos **e/ou**de registros de patentes/softwares e assemelhados; **e/ou**... *"*(grifo nosso)

Compete à Comissão, no uso de suas atribuições e autonomia, julgar e priorizar as atividades de produção intelectual que julgar mais adequadas para o certame. Ressalte-se que, o artigo 12, § 4º da Lei nº 12.772 de 28/12/2012 diz:

> Lei 12.772, Art. 12, § 4º - "*As diretrizes gerais para o processo de avaliação de desempenho para fins de progressão e de promoção serão estabelecidas em ato do Ministério da Educação e do Ministério da Defesa, conforme a subordinação ou vinculação das respectivas IFE e deverão contemplar as atividades de ensino, pesquisa, extensão e gestão, cabendo aos conselhos competentes no âmbito de cada Instituição Federal de Ensino regulamentar os procedimentos do referido processo."*

Conforme exposto, as normas do Conselho Universitário sobre determinada matéria, subordinam-se aos atos do Ministério da Educação e do Ministério da Defesa. Estes, por sua vez, estão subordinados à Lei. Essa hierarquia de normas reafirma que o Conselho Universitário não pode criar normas de avaliação, mas, tão somente, regulamentar os procedimentos do Processo de Avaliação.
j-) A suposta falha de inclusão do título de *Fellow* na categoria de Títulos Acadêmicos não pode ser considerada formal, porquanto a soberania da Comissão de Avaliação permite que ela estabeleça aspectos diferenciais para melhorar a qualidade do julgamento, conforme critérios amplamente reconhecidos como válidos, pelas agências de fomento, tais como CAPES e CNPq.
Aliás, a própria Resolução Complementar nº 04/2014 do Conselho Universitário prevê em seu artigo 17:

> *Art. 17. Na análise dos pedidos de progressão funcional dos Professores Associados (Classe D), será levado em conta seu desempenho nas seguintes atividades:*
> *[...] b) produção intelectual, abrangendo a produção científica, artística, técnica e cultural, representada por publicações ou formas de expressão usuais e pertinentes aos ambientes acadêmicos específicos, tendo por referência a sistemática da CAPES e do CNPq para as diferentes áreas do conhecimento;"*
> *[...] coordenação ou participação em projetos de cooperação internacional.*

Assim, a Comissão não julgou elementos estranhos às normas ao considerar como desejável para a Classe E, experiência internacional, aplicando como referência, a sistemática utilizada pela CAPES e pelo CNPq em suas avaliações.
k-) A aludida "*falha formal de participação nas reuniões decisórias da Comissão Avaliadora, após o término das defesas dos memoriais, de elemento a ela estranhos, configurando quebra de sigilo"*, também não tem

procedência. Esse aspecto foi muito bem esclarecido pela Comissão que avaliou os recursos. Essa acusação infundada e sem provas, ficou claramente esclarecida no relatório da Comissão de análise dos recursos. Não houve participação de elementos estranhos nem quebra de sigilo. Deve-se levar em conta que a Resolução nº 04, de 26 de agosto de 2015 estabeleceu Comissão Assessora da Congregação da Faculdade de Medicina, composta por três Professores Titulares para, entre outras atribuições, *indicar nomes de Professores Titulares para comporem Comissão Examinadora e* a*companhar os processos de Promoção de Docentes à Classe E.* Assim, um ou outro membro da referida comissão pode procurar membros da Comissão Avaliadora não só para cumprimentar, como para cerificar que seus membros estejam bem atendidos pela instituição, sem, no entanto, influenciar nas decisões e julgamentos dessa Comissão.

15. O recurso de número 23.072.044173/2015-86aponta três fatos entendidos como ilegalidades cometidas pela Comissão Avaliadora:

(i) Atribuir apenas ao *fellow*e ao pós-doutorado o patamar dos títulos. Esse aspecto já foi discutido anteriormente. Em síntese a |Congregação estabeleceu BAREMA genérico, delegando à Comissão o poder de estabelecer as especificidades pertinentes para o julgamento o que foi realmente feito. Deve ser ressaltado que a Comissão Avaliadora não atribuiu apenas ao *fellow* e ao pós-doutorado o patamar de titulação. O título de doutor foi considerado, mas não alterou, nem alteraria o julgamento de títulos, vez que era pré-requisito, *sem o qual*o candidato não poderia se candidatar à promoção. Ademais, a autonomia da Comissão Avaliadora restaria comprometida se não pudesse avaliar, por exemplo, a qualidade e o impacto dos trabalhos publicados e de considerar como fator diferenciador a realização de estágios no exterior. Esse parâmetro está contemplado para a progressão e promoção de professor Associado. Ora sendo o Associado (Classe D) hierarquicamente inferior na Carreira Universitária à Classe E, e se para a Classe D é exigido o *fellow* e o pós-doutorado, não pode ser considerado como ilegalidade essa exigência para a progressão para titular. Finalmente, o valor da pontuação de títulos considerada pela Congregação para o quesito titulação foi 15. O *fellow* era apenas um dos critérios utilizados pela Comissão e jamais seria atribuído a esse critério o total de pontos para o quesito. Os títulos de mestre e doutor, mesmo sendo pré-requisito, foram pontuados como títulos. Sem o doutorado o candidato não poderia, sequer, se candidatar, pois não teria chegado à Classe D, hierarquicamente inferior. Assim, mesmo se tivesse obtido zero nesse quesito (valor total = 15), essa nota não seria suficiente para reprovação do candidato e, ainda que tivesse obtido pontuação total nesse quesito, não seria suficiente para aprovação docandidato, se forem consideradas as notas de defesa do memorial e da avaliação do desempenho.

(ii) A suposta "*ilegalidade da divulgação da ficha barema pela Comissãosomente após o conhecimento da titulação dos candidatos e da realização da prova de títulos"*, não procede. Constitui mera presunção. A Comissão não poderia julgar o pleito sem a constituição do BAREMA e este foi estabelecido e previamente divulgado para todos os candidatos, pelo órgão instituidor do concurso, ou seja, a Congregação da Faculdade de Medicina da UFMG, na sessão ordinária realizada em 28.10.2015. A questão colocada se *"nenhum dos candidatos deveria ser aprovado?" n*ão necessita ser respondida pela Congregação, pois deveria ser posta à Comissão Avaliadora. A Congregação não exerce influência sobre a atuação da Comissão. O fato de aprová-la denota sua total confiança nos membros escolhidos para sua composição. Deve-se realçar que, dificilmente podem ser escolhidos membros com o gabarito e competência profissionais tão altos,como os daqueles que compuseram a Comissão Avaliadora que julgou os candidatos na presente avaliação para promoção. Por fim, a excepcional qualificação de todos os membros da Comissão é garantia que nenhum deles tem interesse em prejudicar quem quer que seja.

(iii) Finalmente a *reconhecida clandestinidade da divulgação do resultado, alheia à publicidade e à formalidade que dela se esperam* não pode ser considerada. Conforme bem concluiu a Comissão que analisou

os recursos não houve clandestinidade. A divulgação dos resultados se pautou pela transparência, publicidade, impessoalidade, moralidade e legalidade, nada havendo para criticar nesse comportamento da Comissão Avaliadora. A ilicitude alegada no recurso só pode ser entendida se for considerado o inconformismo do candidato contra decisão colegiada, que pode ter frustrado sua expectativa de direito.

Isso posto, não se consegue vislumbrar as alegadas ilegalidades no Processo de Promoção de Candidatos à Promoção para a Classe E, com denominação de Titular da Carreira do Magistério Superior, realizada pela Faculdade de Medicina da UFMG.

_____
José Renan Da Cunha Melo
Consultor *ad hoc*