



**LIVRO DE ATAS DA CONGREGAÇÃO DA FACULDADE DE MEDICINA DA
UNIVERSIDADE FEDERAL DE MINAS GERAIS - 2010**

Este Livro possui 132 (cento e trinta e duas) páginas.

Todas as páginas estão assinadas pelos Senhores Presidente da Congregação e Secretário Geral da Faculdade de Medicina.

REUNIÃO ORDINÁRIA DE 24/02/2010.

- Pauta: I - Apresentação da proposta de concessão do título de Professor Emérito à Profa. Elizabeth Costa Dias – MPS;
II - Parecer do Professor Marcos Borato Viana a respeito do recurso contra resultado da seleção da Pós-Graduação em Patologia;
III- Relatório de atividades do NUPAD referente ao exercício de 2008. Relator: Prof. Marcos Borato Viana;
IV- Representante docente junto ao Conselho Universitário;
V- Banca examinadora para o concurso de professor titular do Departamento de Clínica Médica.
VI - Banca examinadora para progressão vertical à classe de professor associado;
VII- Programa de Monitoria de Graduação – PMG/2010.

REUNIÃO EXTRAORDINÁRIA DE 10 DE MARÇO DE 2010.

- Pauta: ITEM ÚNICO – Homologação do resultado final do concurso de professor titular do departamento de Cirurgia da Faculdade de Medicina da UFMG.

REUNIÃO ORDINÁRIA DE 31 DE MARÇO DE 2010.

- Pauta: I - Recurso interposto pelo Prof. Renato Santiago Gomez acerca do resultado final do concurso para professor titular do Departamento de Cirurgia - Relator: Prof. Marcos Borato Viana;
II - Pedido de extensão do prazo de validade do concurso público de professor titular do Departamento de Saúde Mental, publicado no D.O.U. Nº 115, Edital Nº 367, de 18 de Junho de 2009 e realizado nos dias 16 e 17 de Novembro de 2009, homologado conforme Edital Nº 37, de 15 de Janeiro de 2010;
III - Banca examinadora para o concurso de professor titular do Departamento De Clínica Médica;
IV – Recurso de interesse da candidata Natália Satchiko Hojo de Souza contra o resultado da seleção da Pós-Graduação em Patologia. Relator: Professor Marcos Borato Viana;
V - Apresentação da proposta de concessão do título de Professor Emérito aos docentes: Profa. Elizabeth Costa Dias – MPS; Prof. Roberto Assis Ferreira – PED; Prof. Luiz Otávio Savassi Rocha – CLM;
VI - Apresentação pelo Prof. Eduardo Bambirra sobre sua participação no evento: “Seminário Nacional – Mestrados Profissionais em Ensino na Saúde”;
VII – Regimento do Biotério.



REUNIÃO ORDINÁRIA DE 28 DE ABRIL DE 2010.

- Pauta: I - Reexame da banca examinadora referente ao resultado final do concurso para professor titular do Departamento de Cirurgia, de interesse Prof. Renato Santiago Gomez;
- II - Utilização do ENEM 2009 (Exame Nacional Do Ensino Médio) pelas Universidades Federais. (Apresentação: Profa. Antônia Vitória Soares Aranha, Pró-Reitora de Graduação da UFMG);
- III - Regimento do Biotério (parecer e regimento encaminhados na convocação do dia 31 de Março. Relator: Sr. Maurílio da Silva Elias);
- IV- A) Indicação de 03 (três) servidores técnico-administrativos em educação da Faculdade de Medicina para concorrer à vaga de representante titular e suplente das Unidades Acadêmicas na Coordenadoria Geral da Avaliação de Desempenho, a ser constituída pelo conselho universitário; B) Composição de comitê local de avaliação de desempenho integrado por servidores técnico-administrativos em educação da Faculdade de Medicina dos grupos de classificação (A,B,C,D,E) em exercício na unidade/órgão, e um docente, além de um servidor da seção de pessoal;
- V - Proposta de alteração da resolução 02/2008 que regulamenta a atuação de profissionais de interesse da unidade, que prestem serviços voluntários, a convite de departamentos ou setores.

REUNIÃO EXTRAORDINÁRIA DE 19 DE MAIO DE 2010.

- Pauta: Item Único – Homologação do resultado final do concurso de professor titular do Departamento de Clínica Médica da Faculdade de Medicina da UFMG.

REUNIÃO ORDINÁRIA DE 26 DE MAIO DE 2010.

- Pauta: I - Homologação do resultado final para ascensão à classe de professor associado. Candidatos avaliados: Profa. Benigna Maria de Oliveira; Profa. Regina Helena Caldas de Amorim; Profa. Helena Maria Gonçalves Becker; Profa. Maria Marta Sarquis Soares; Prof. Marcus Vinícius Melo de Andrade; Profa. Vera Maria Alves Dias; Prof. Geraldo Luiz Moreira Guedes; Prof. João Batista Vieira de Carvalho;
- II - Consolidado INA 2008;
- III- Alteração de regime de trabalho de “40 horas” para “30 horas” de interesse do Prof. Paulo Caramelli – CLM;
- IV - Pedido de prorrogação da validade do concurso para professor titular do Departamento de Pediatria, Edital Nº 429 de 09 Julho de 2009;
- V – Proposta de alteração da resolução 02/2008 que regulamenta a atuação de profissionais de interesse da unidade, que prestem serviços voluntários, a convite de departamentos ou setores;
- VI - Eleição de representante docente junto ao conselho universitário.



REUNIÃO EXTRAORDINÁRIA DE 02 DE JUNHO DE 2010.

Pauta: ITEM ÚNICO – Homologação do resultado final para ascensão à classe de professor associado. Candidatos avaliados, Professores: Roberto Eustáquio Santos Guimarães; Maria da Conceição Juste Werneck Côrtes; Rosa Maria Quadro Nehmy; Marco Túlio Costa Diniz; Rodrigo Gomes da Silva e Maria Isabel Toulson Davisson Correia.

REUNIÃO ORDINÁRIA DE 30 DE JUNHO DE 2010.

Pauta: I - Recurso de interesse do estudante Silvano Oliveira Viera, solicitando exame de comprovação de conhecimento da disciplina “prática de saúde B” - MED002 – Relatora: Profa. Ivani Novato Silva;
II - Proposta de alteração da resolução 02/2008, com as mudanças sugeridas pela congregação em 26 de Maio de 2010, que regulamenta a atuação de profissionais de interesse da unidade que prestem serviços voluntários, a convite de departamentos ou setores;
III - Minuta da resolução para compor o colegiado do curso superior do curso superior em Tecnologia em Radiologia;
IV – Recurso impetrado pela candidata à classe de professor associado, Profa. Regina Helena Caldas de Amorim, contra o resultado da banca examinadora homologado pela congregação;
V - Eleição para representante docente da faculdade de medicina junto ao conselho universitário;
VI - Eleição para representante docente junto ao DEPE;
VII - Pedido de Natália Satichiko Hojo de Souza de encaminhamento do seu recurso referente ao processo seletivo de programa de Pós-Graduação em Patologia, para o Conselho Universitário-UFMG.

REUNIÃO ORDINÁRIA DE 25 DE AGOSTO DE 2010.

Pauta: I - Apresentação da disciplina obrigatória Terapêutica I;
II – Organograma da Faculdade De Medicina;
III - Estágio probatório;
IV - Personalidade Médica do ano 2010;
V - Banca examinadora para o concurso de professor titular do Departamento de Propedêutica Complementar;
VI - Revisão dos critérios para progressão vertical à classe de professor associado;
VII - Realização de velórios na Faculdade de Medicina.



REUNIÃO ORDINÁRIA DE 29 DE SETEMBRO DE 2010.

- Pauta: I - Jornada de trabalho dos servidores - esclarecimentos sobre a legislação vigente na UFMG;
- II - Proposta de alteração de parte do regimento interno do Núcleo de Ações e Pesquisa em Apoio Diagnóstico - NUPAD. Relator: Prof. Antônio Carlos Viera Cabral – GOB;
- III. Relatório de atividades do Núcleo Em Saúde Coletiva – NESCON/UFMG referente ao ano de 2009. Relator: Prof. Agnaldo Lopes da Silva Filho – GOB;
- IV - Prorrogação do prazo de validade do concurso para professor titular – Departamento de Cirurgia;
- V - Projeto de pesquisa intitulado: Aprovação para utilização de banco de dados clínicos e laboratoriais da Coorte de Crianças HIV - infectadas da UFMG. Coordenador: Prof. Jorge Andrade Pinto – PED. Relatora: Profa. Ana Cristina Simões e Silva;
- VI - Pedido de alteração de regime de trabalho de 40h para “de” de interesse Prof. José Renan da Cunha Melo – CIR;
- VII - Criação de mestrado profissional: Mestrado profissional associado a programas de residência em saúde.

REUNIÃO ORDINÁRIA DE 27 DE OUTUBRO DE 2010.

- Pauta: I - O Sr. Presidente informou que a homologação do referido concurso foi publicada no Diário Oficial da União nº 113 de 16/06/2010;
- II – Critérios para progressão vertical à classe de professor associado;
- III – Definição de banca para avaliar Profa. Regina Helena Caldas de Amorim, mediante nova inscrição á progressão vertical a classe de professor associado;
- IV - Proposta de alteração do regimento interno do Núcleo de Ações e Pesquisa em Apoio Diagnóstico - NUPAD. Relator: Prof. Antônio Carlos Viera Cabral – GOB;
- V – Proposta de criação do Núcleo de Atenção Primária – NAPS;

REUNIÃO EXTRAORDINÁRIA DE 17 DE NOVEMBRO DE 2010.

- Pauta: ITEM ÚNICO – Homologação do resultado final do concurso de professor titular do Departamento de Propedêutica Complementar da Faculdade de Medicina da UFMG.



REUNIÃO ORDINÁRIA DE 24 DE NOVEMBRO DE 2010.

Pauta: I – Apresentação do IEAT - Instituto de Estudos Avançados Transdisciplinares da UFMG;
II - Critérios para progressão vertical à classe de professor associado;
III - Relatório de atividades de 2009 do Núcleo de Ações e Pesquisa em Apoio Diagnóstico - NUPAD da Faculdade de Medicina – UFMG. Relatora: Profa. Helenice Gobbi;
IV - Homologação do resultado final para ascensão à progressão vertical à classe de professor associado I, candidatos. Prof. Marcelo Dias Sanches, Profa. Denise Utsch Gonçalves, Profa. Ana Cristina Cortes Gama, Prof. Lúcio Honório de Carvalho Júnior, Profa. Mariângela Leal Cherchiglia, Profa. Cristiane de Freitas Cunha Grillo e Prof. Marco Antônio de Carvalho.

REUNIÃO ORDINÁRIA DE 15 DE DEZEMBRO DE 2010.

Pauta: ITEM ÚNICO - Progressão vertical à classe de professor associado I: homologação do resultado final da candidata Professora Regina Helena Caldas de Amorim.



1 **Ata da Reunião Ordinária da Congregação da Faculdade de Medicina da Universidade**
2 **Federal de Minas Gerais realizada no dia 24 de fevereiro de 2010.** Aos vinte e quatro dias
3 do mês de fevereiro do ano de dois mil e dez, às oito horas, na sala 029, mediante prévia
4 convocação pessoal, reuniu-se em sessão ordinária a Congregação da Faculdade de Medicina
5 da Universidade Federal de Minas Gerais, sob a Presidência do Senhor Diretor, Prof.
6 Francisco José Penna. Estiveram presentes os seguintes membros: Vice-Diretor da Faculdade
7 de Medicina, Prof. Tarcizo Afonso Nunes; Diretora do Hospital das Clínicas da UFMG:
8 Profa. Tânia Mara Assis Lima; Coordenadora do Colegiado de Medicina: Profa. Denise
9 Utsch Gonçalves; Chefes dos Departamentos: Anatomia Patológica e Medicina Legal, Profa.
10 Helenice Gobbi; Cirurgia, Prof. Marco Túlio Costa Diniz; Aparelho Locomotor, Prof. Marco
11 Antônio Percope de Andrade; Clínica Médica, Profa. Anelise Impelizeri Nogueira;
12 Fonoaudiologia, Profa. Andréa Rodrigues Motta; Medicina Preventiva e Social, Profa. Maria
13 da Conceição Juste Werneck Côrtes; Oftalmologia e Otorrinolaringologia, Profa. Ana Rosa
14 Pimentel Figueiredo; Saúde Mental, Profa. Cíntia Satiko Fuzikawa (sub-chefe); Pediatria,
15 Profa. Maria Aparecida Martins; Propedêutica Complementar, Profa. Taciana Figueiredo
16 (sub-chefe). Representantes dos Professores Titulares: Prof. Alfredo José Afonso Barbosa,
17 Prof. Eduardo Alves Bambirra, Prof. Marcos Borato Viana e Prof. Sebastião Cronemberger
18 Sobrinho. Representantes dos Professores Não Titulares: Prof. Rodrigo Gomes da Silva
19 (suplente), Prof. Paulo Pimenta de Figueiredo Filho, Profa. Maria Mônica Freitas Ribeiro.
20 Representantes dos Funcionários Técnicos e Administrativos: Geraldo Majela Guimarães,
21 Jussara Ferreira de Souza Magalhães e Marcos Alexandre de Oliveira Guedes.
22 **JUSTIFICARAM AUSÊNCIA**: Coordenadora do Colegiado de Fonoaudiologia; Profa.
23 Letícia Caldas Teixeira; Representante dos Coordenadores dos Cursos de Pós-Graduação:
24 Prof. Antônio Carlos Vieira Cabral; Representante dos Professores não Titulares: Prof.
25 Agnaldo Lopes da Silva Filho. **AUSENTES**: Chefes dos departamentos: Ginecologia e
26 Obstetrícia- Prof. Cezar Alencar de Lima Rezende; Representante dos Coordenadores dos
27 Cursos de Pós-Graduação: Prof. Edson Samesima Tatsuo; Representantes dos Professores
28 não Titulares: Prof. Ari de Pinho Tavares e Prof. Washington Cançado de Amorim.
29 Representantes Discentes do Curso de Medicina: Bruno de Almeida Pedersoli; Carine
30 Constância Alves e Santos; Guilherme Lima Castro Silva e Walkíria Monteiro Lopes.
31 Representante Discente do Curso de Fonoaudiologia: Christiane Cardoso Silva.
32 Representantes dos Funcionários Técnicos e Administrativos: Maurílio da Silva Elias.
33 Havendo *quorum* regimental, o Senhor Presidente iniciou a Sessão salientando a importância
34 da presença dos representantes nas reuniões da Congregação e, quando não for possível
35 comparecer comunicar o suplente para que este o faça. Posteriormente informou que, por
36 iniciativa da vice-diretoria em conjunto com a Secretaria Geral, o plenário receberá, a cada
37 reunião da Congregação do corrente ano, trechos resgatados das diversas Atas que compõem
38 a história da Faculdade de Medicina em virtude das comemorações do ano de seu Centenário.
39 Na ocasião, falou ainda que os membros da Congregação têm recebido, por e-mail, as Pautas
40 das reuniões do CEPE (Conselho de Ensino, Pesquisa e Extensão) para que todos tomem
41 conhecimento dos assuntos discutidos e se houver algum tema relevante para determinado
42 Departamento, seus componentes devem procurar as representações do Conselho. A respeito
43 da reunião ocorrida no dia anterior, informou que foram aprovadas as demandas a serem
44 apresentadas pela Faculdade de Medicina, uma delas é a transferência de uma vaga de
45 adjunto para assistente no Departamento de Aparelho Locomotor (ALO). O argumento
46 utilizado é de que a referida vaga é para ortopedia, uma área na qual há poucos profissionais
47 com a titulação de Doutor no estado de Minas Gerais. A seguir, informou que uma vaga para
48 Professor Titular que já havia sido autorizada para o Departamento de Pediatria em 2009, foi
49 confirmada. Essa representa a terceira vaga para professor titular, portanto além da



50 professora Cleonice de Carvalho Coelho Mota, foram classificados os candidatos Ana
51 Cristina Simões e Silva e Eduardo Araújo de Oliveira aprovados em segundo e terceiro
52 lugares respectivamente. Dando continuidade à sessão, o Sr. Presidente fez os seguintes
53 comunicados: **1.** Foram eleitos novos chefes para os Departamentos de Aparelho Locomotor,
54 Prof. Marco Antônio Percope de Andrade; Ginecologia e Obstetrícia, Prof. Cezar Alencar;
55 Anatomia Patológica e Medicina Legal, Profa. Helenice Gobbi. **2.** Foram admitidos a
56 psicóloga Maria Aparecida Miranda da Silva para trabalhar no setor de Recursos Humanos, o
57 administrador Marcelo Lacerda, e Gilberto Boaventura para coordenar a Assessoria de
58 Comunicação Social. **3.** Encerram-se, no dia 1º de março do corrente ano, as inscrições para
59 funcionários que queiram candidatar-se a representante junto à Congregação. As eleições
60 ocorrerão nos dias 02 e 03 de março. **4.** Aposentaram-se os professores José Augusto Rubim
61 de Moura - Pediatria, Paulo Roberto Ferreira Henriques – Cirurgia e Rogério Luiz Pinheiro –
62 Clínica Médica. **5.** Acontecerá, no dia 12 de março de 2010, às 19h, no Salão Nobre da
63 Faculdade de Medicina da UFMG, a solenidade de posse de Professores Titulares dos
64 Docentes Humberto Corrêa da Silva Filho - Saúde Mental e Cleonice de Carvalho Coelho
65 Mota – Pediatria. **6.** No dia 26 de março de 2010, às 11 horas, no Salão Nobre desta
66 Faculdade, acontecerá a abertura do Centenário da Faculdade de Medicina com o lançamento
67 da Logomarca e Jornal do Centenário. **7.** Está previsto, para o mês de setembro do ano de
68 2011, a realização do Congresso “Políticas de Promoção à Saúde”, como uma das atividades
69 de comemoração do centenário. **8.** No dia 1º de março do ano em curso, na Sala Amílcar
70 Viana Martins, serão iniciadas as provas para o Concurso de Professor Titular do
71 Departamento de Cirurgia, no qual se inscreveram seis candidatos. Todos os membros da
72 comunidade acadêmica estão convidados a assistir o referido concurso. **9.** Em reunião com o
73 desembargador Dr. Sérgio Antônio de Resende, a diretoria foi orientada a confeccionar um
74 ofício manifestando a intenção de formalizar convênio junto à justiça pra fins de perícias
75 médicas na Faculdade de Medicina. **10.** Dando continuidade ao Programa 1º computador
76 docente, a Pró-Reitoria de Recursos Humanos lembra a necessidade das Unidades
77 Acadêmicas informarem à Secretaria Geral os nomes dos docentes recém nomeados, em
78 regime D.E. (Dedicação Exclusiva), para que sejam contemplados. **11.** Por questões legais é
79 necessário formalizar os afastamentos junto à Sessão de Pessoal, independente de sua
80 natureza (férias, licença saúde etc.). EXPEDIENTE 1. Ata da reunião ordinária da
81 Congregação realizada em 17 de dezembro de 2009. Após apreciação do plenário foram
82 feitas as seguintes correções: **na linha 355 onde se lê** “este recurso não deveria seguir para
83 uma câmara superior”, **leia-se** “o texto atual do parecer não atende de forma específica o
84 explicitado pelo Prof Maurício Viotti Daker” ; **na linha 424 onde se lê** “a necessidade de se
85 fazer campanha dos títulos de professor Emérito” **leia-se** “a necessidade de se fazer campanha
86 para o comparecimento maciço dos membros da Congregação em caso de pauta contendo o
87 item de concessão de título de professor Emérito”. **Na linha 369 onde se lê** “Diretor: Prof.
88 Francisco José Penna, em primeiro escrutínio; Prof. Eduardo Alves Bambirra, em segundo
89 escrutínio; Prof. Sebastião Cronemberger, em terceiro escrutínio. Vice-diretor: Prof. Tarcizo
90 Afonso Nunes, em primeiro escrutínio; Prof. Edson Samesima Tatsuo, em segundo
91 escrutínio; Profa. Maria da Conceição Juste Werneck Côrtes, em terceiro escrutínio. A
92 seguir, realizaram-se os escrutínios, tendo sido registradas as seguintes votações para o cargo
93 de Diretor: em primeiro escrutínio, 20 votos para o Prof. Francisco Penna; em segundo
94 escrutínio, 20 votos para o Prof. Eduardo Bambirra; em terceiro escrutínio, 19 votos para o
95 Prof. Sebastião Cronemberger e um em branco, em terceiro escrutínio. Para o cargo de Vice-
96 diretor, registraram-se os seguintes números: em primeiro escrutínio, 20 votos para o Prof.
97 Tarcizo Nunes; em segundo escrutínio, 20 votos para o Prof. Edison Samesima; em terceiro
98 escrutínio, 19 votos para a Profa. Maria da Conceição Werneck e um em branco. Mediante o



99 resultado os atuais Diretor e Vice-Diretor foram reeleitos e convidados a tomarem seus
100 respectivos assentos nessa sessão”, **leia-se** “A lista de nomes para formação da lista tríplice é
101 a seguinte: Para o cargo de Diretor - Professor Francisco José Penna , Professor Eduardo
102 Alves Bambirra e Professor Sebastião Cronemberger Sobrinho. Para o cargo de Vice-Diretor
103 - Prof. Tarcizo Afonso Nunes, Prof. Edson Samesima Tatsuo e Profa. Maria da Conceição
104 Juste Werneck Côrtes. A seguir, a Comissão Escrutinadora procedeu à votação, apurando-se
105 o seguinte resultado: **Diretor - primeiro escrutínio** (20 votantes): Prof. Francisco Penna, 20
106 (vinte) votos, e os demais professores receberam 0 (zero) voto cada um. O Professor
107 Francisco José Penna obteve a maioria absoluta de votos, passando a integrar a lista em
108 primeiro lugar. Como o eleito foi o único candidato a receber votos, fez-se necessária a
109 realização de escrutínio adicional. **Segundo escrutínio** (20 votantes): Prof. Eduardo
110 Bambirra, 20 (vinte) votos; Prof. Sebastião Cronemberger Sobrinho e Prof. Francisco Penna
111 0 (zero) voto. O Professor Eduardo Alves Bambirra foi o único candidato a receber votos no
112 segundo escrutínio realizado, fazendo-se necessário realizar um terceiro escrutínio, para
113 completar a lista tríplice. Procedeu-se em seguida ao 3º escrutínio. **Terceiro escrutínio** (20
114 votantes): Prof. Sebastião Cronemberger Sobrinho, 19 (dezenove) votos, os demais 0 (zero)
115 voto, sendo registrado um voto em branco. O Professor Sebastião Cronemberger Sobrinho foi
116 o único candidato a receber votos em terceiro escrutínio, passando a integrar a lista tríplice
117 em terceiro lugar. Para o cargo de **Vice-Diretor - primeiro escrutínio** (20 votantes): Prof.
118 Tarcizo Afonso Nunes, 20 (vinte) votos, e os demais professores receberam 0 (zero) voto.
119 Somente o Professor Tarcizo Afonso Nunes recebeu votos, acarretando a realização de
120 escrutínio adicional. **Segundo escrutínio** (20 votantes): Prof. Edson Samesima Tatsuo, 20
121 (vinte) votos; Profa. Maria da Conceição Juste Werneck Côrtes e Prof. Tarcizo Afonso
122 Nunes 0 (zero) voto. Como Professor Edson Samesima Tatsuo, foi o único candidato a
123 receber votos ocupando o segundo lugar na lista tríplice, foi necessário realizar o terceiro
124 escrutínio. **Terceiro escrutínio** (20 votantes): Profa. Maria da Conceição Juste Werneck
125 Côrtes, 19 (dezenove) votos, os demais candidatos receberam 0 (zero), sendo registrado um
126 voto em branco. A Professora Maria da Conceição Juste Werneck foi a única candidata
127 votada em terceiro escrutínio passando a integrar a lista tríplice em terceiro lugar. A
128 indicação ora apurada será encaminhada à Reitoria.” A referida ata foi submetida a votação
129 sendo aprovada com 23 (vinte e três) votos e uma abstenção. ATOS APROVADOS AD
130 REFERENDUM. I – PROJETOS DE PESQUISA: 1. Educação nutricional para médicos e
131 enfermeiros utilizando as ferramentas da telessaúde (Prof. Maria do Carmo Barros de Melo –
132 PED); 2. Avaliação da barreira intestinal, por meio do teste de permeabilidade em pacientes
133 com doença de CROHN moderada-grave, em resposta ao tratamento com infliximabe e
134 corticoesteróides (Prof. Aloísio Sales da Cunha – CLM); 3. Situação da epidemia de AIDS
135 em idosos no Brasil (Prof. Marise Oliveira Fonseca – CLM); 4. Habilidades cognitivo-
136 linguísticas de crianças respiradoras orais (Prof. Andréa Rodrigues Motta – FON); 5. Estudo
137 da evolução de 1000 pacientes operados de adenomas e outros tumores hipofisários e
138 neuroendócrinos, com implantação de banco destes tumores (Prof. Antonio Ribeiro de
139 Oliveira Junior – CLM); 6. Avaliação dos resultados maternos, fetais e perinais de Gestações,
140 em mulheres portadoras de hipotireoidismo no Ambulatório de Endocrinologia do HC-UFMG
141 no período de 2005 a 2010 (Prof. Anelise Impelizeri Nogueira – CLM); 7.
142 Acompanhamento do estado nutricional em uma coorte de crianças e adolescentes infectados
143 pelo vírus da imunodeficiência humana, em uso de terapia anti-retroviral atendidos em
144 Centro de Referência em Belo Horizonte (Prof. Jorge Andrade Pinto – PED); 8. Risco de
145 desenvolvimento de melanoma em pacientes portadores de nevo melanócito congênito
146 gigante no serviço de dermatologia do HC-UFMG. (Prof. ^a Flávia Vasques Bittencourt –
147 CLM); II – AUTORIZAÇÃO PARA GESTÃO DE PROJETOS / CONTRATOS UFMG - 1.



148 Estudo de coorte de homossexuais e bissexuais masculinos em Belo Horizonte, Minas Gerais
149 (Projeto Horizonte) – história natural, avaliação da intervenção comportamental, análise de
150 incidência da infecção pelo HIV, caracterização virológica e imunológica e aceitabilidade de
151 participação em ensaios com vacinas anti-HIV. Financiador: UNODC (United Nations Office
152 on Drugs and Crime); Coordenador: Dirceu Bartolomeu Greco – CLM); 2. Curso de
153 Especialização em Atenção Básica em Saúde da Família – Implantação e desenvolvimento
154 das Turmas Delta (4.º) e Épsilon (5.º), 2010 – 2011 – Programa Ágora – UFMGUnA – SUS.
155 (Financiador: Ministério da Saúde – SEGETES; Coordenador: Edison José Corrêa – MPS -
156 NESCON); 3. CD E VADEMECUM INFLUENZA A (H1N1) – Implementar a capacitação
157 de multiplicadores para enfrentamento da Influenza A (H1N1) (Financiador: Ministério da
158 Saúde – SEGETES; Coordenador: Edison José Corrêa – MPS - NESCON); 4. CD E
159 VADEMECUM INFLUENZA A (H1N1) (Financiador: Organização Pan-Americana da
160 Saúde – OPAS; Coordenador: Edison José Correa – MPS - NESCON);. III – PROGRESSÃO
161 HORIZONTAL DE PROFESSORES - ADJUNTO III PARA ADJUNTO IV - Prof.
162 Fernando Marcos dos Reis –GOB. IV – PROGRESSÃO VERTICAL - Período para
163 protocolo dos requerimentos dos docentes da Faculdade de Medicina: 1º semestre letivo (1 a
164 15/04/10), e 2º semestre letivo (1 a 15/09/10), conforme Portaria N° 005, de 3 de fevereiro de
165 2010, do Presidente da Congregação da Faculdade de Medicina. V - AFASTAMENTOS DO
166 PAÍS – 1. Prof.ª Érika Maria Parlato de Oliveira – FON. (Finalidade: Intercâmbio cultural,
167 científico ou tecnológico; Entidade/Instituição: Laboratório de Ciências Cognitivas e
168 Psicolinguística; Cidade: Paris; País: França; Período: 27/01/10 à 21/02/10); 2 Prof. Marco
169 Aurélio Romano-Silva – SAM. (Finalidade: Participação em Congresso Internacional;
170 Entidade/Instituição: SPIE – International Society for Optics and Photonics; Cidade: San
171 Diego; País: Estados Unidos; Período: 12/02/09 à 19/02/09); 3 Prof. Mário Dias Corrêa
172 Junior – GOB. (Finalidade: Participação em Congresso Internacional; Entidade/Instituição:
173 Society for Maternal – Fetal Medicine; Cidade: Chicago; País: Estados Unidos; Período:
174 27/01/10 à 05/02/10); 4 Prof.ª Helenice Gobbi – APM. (Finalidade: Participação em
175 Congresso Internacional (Risk Factors of metastasis in non sentinel lymph nodes);
176 Entidade/Instituição: United States and Canadian Academy of Pathology; Cidade:
177 Washington; País: Estados Unidos; Período: 20/03/10 à 26/03/10); 5 Prof. Cezar Alencar de
178 Lima Rezende – GOB. (Finalidade: Participação em Congresso Internacional;
179 Entidade/Instituição: First International Congress on Cardiac Problems in Pregnancy;
180 Cidade: Valência; País: Espanha; Período: 20/02/10 à 28/02/10); 6 Prof.ª Amélia Augusta de
181 Lima Friche – FON. (Finalidade: Curso de Pós-Graduação em Saúde Pública;
182 Entidade/Instituição: University of Michigan; Cidade: Ann Arbor; País: Estados Unidos;
183 Período: 01/03/10 à 30/06/10); 7 Prof. Sandhi Maria Barreto – MPS. (Finalidade:
184 Participação em Congresso Internacional; Entidade/Instituição: International Conference on
185 Early Disease Detection and Prevention (Oral Language Comprehension among Elderly: a
186 population based study); Cidade: Munique; País: Alemanha; Período: 27/02/10 à 28/02/10);
187 8. Prof.ª Margarida Maria da Costa Smith Maia – CLM. (Finalidade: Participação em
188 Congresso Internacional; Entidade/Instituição: Congresso da American College of
189 Cardiology; Cidades: Atlanta - Geórgia; País: Estados Unidos; Período: 12/03/10 à
190 18/03/10); 9 Prof.ª Valéria Maria de Azeredo Passos – CLM. (Finalidade: Participação em
191 Congresso Internacional (Alta incidência de nefropatia induzida por contraste em hospital
192 terciário no Brasil); Cidade: Munique; País: Alemanha; Período: 23/02/10 à 28/02/2010); 10
193 Prof.ª Alamanda Kfoury Pereira – GOB. (Finalidade: Participação em Congresso
194 Internacional; Entidade/Instituição: First International Congress on Cardiac Problems in
195 Pregnancy; Cidade: Valência; País: Espanha; Período: 20/02/10 à 28/02/10); 11 Prof. Arthur
196 Melo e Kummer – SAM. (Finalidade: Intercâmbio cultural, científico ou tecnológico;



197 Entidade/Instituição: University of Michigan; Cidade: Michigan; País: Estados Unidos;
198 Período: 13/03/10 à 21/03/10); **12** Prof.ª Zilma Silveira Nogueira Reis – GOB. (Finalidade:
199 Participação em Congresso Internacional; Entidade/Instituição: ICCA – International
200 Congress and Conference Association; Cidade: Valência; País: Espanha; Período: 23/02/10 à
201 01/03/10); **13** Prof.ª Waleska Teixeira Caiaffa – MPS. (Finalidade: Participação em
202 Congresso Internacional (Metrics in Urban Health: a BH exemple; Entidade/Instituição:
203 Fundação Rockefeller; Cidade: Bellagio; País: Itália; Período: 27/02/10 à 07/03/10). VI -
204 CONVÊNIOS – **1.** Processo nº 23072.069371/2009-12, Convênio a ser celebrado entre a
205 Universidade Federal de Minas Gerais, por meio da Faculdade de Medicina e a Prefeitura
206 Municipal de Curvelo com a interveniência da Fundação de Desenvolvimento da Pesquisa –
207 FUNDEP, cujo objetivo é a realização de estágio curricular/internato rural a alunos do curso
208 de graduação em Medicina; **2.** Processo 23072. 069281/09-13 relativo ao Contrato de
209 Prestação de Serviços nº 53/2009 a ser celebrado entre a Universidade Federal de Minas
210 Gerais, por meio da Faculdade de Medicina e a Fundação de Desenvolvimento da Pesquisa -
211 FUNDEP, cujo objeto é a contratação da FUNDEP com a finalidade de dar apoio ao Projeto
212 “Curso de Especialização em Atenção Básica em Saúde da Família, Implantação e
213 desenvolvimento das Turmas Delta (4º) e Épison (5º), 2010 - 2011 Programa Ágora
214 UFMG/UNA – SUS; **3.** Processo 23072.058247/09-13 relativo ao Contrato de Prestação de
215 Serviços nº 41/2009 a ser celebrado entre a Universidade Federal de Minas Gerais, por meio
216 da Faculdade de Medicina e a Fundação de Desenvolvimento da Pesquisa - FUNDEP, cujo
217 objeto é a contratação da FUNDEP com a finalidade de dar apoio ao Projeto “Identificação
218 de fatores preditores para a hipertensão pulmonar em populações com diferenças fenotípicas
219 para a doença falciforme e estabelecimento de protocolo para a profilaxia de morte súbita; **4.**
220 Primeiro Termo Aditivo ao Contrato 40/2008, relativo ao Processo nº. 23072.0323300/08-68
221 celebrado entre a Universidade Federal de Minas Gerais, através da Faculdade de Medicina e
222 a Fundação de Desenvolvimento da Pesquisa, que tem como objeto dar apoio ao Projeto
223 “Projeto de Telessaúde em Apoio à Atenção Primária à Saúde no Brasil - Núcleo De Minas
224 Gerais”; **5.** Processo 23072. 069282/2009-68 relativo ao Contrato de Prestação de Serviços nº
225 54/2009 a ser celebrado entre a Universidade Federal de Minas Gerais, por meio da
226 Faculdade de Medicina e a Fundação de Desenvolvimento da Pesquisa - FUNDEP, cujo
227 objeto é a contratação da FUNDEP com a finalidade de dar apoio ao Projeto “Capacitação no
228 manejo clínico da Doença de Chagas”, relativo ao processo FNS nº 17.217985.0001/09-023;
229 **6.** Processo 23072.069261/09-42 relativo ao Contrato de Prestação de Serviços nº 55/2009 a
230 ser celebrado entre a Universidade Federal de Minas Gerais, por meio da Faculdade de
231 Medicina e a Fundação de Desenvolvimento da Pesquisa - FUNDEP, cujo objeto é a
232 contratação da FUNDEP com a finalidade de dar apoio ao Projeto “Avaliação da história
233 natural do desenvolvimento de inibidores em pacientes com hemofilia congênita”, relativo ao
234 processo FNS nº 17.217985.0001/09-020; **7.** Processo 23072.069262/2009-97 relativo ao
235 Contrato de Prestação de Serviços nº 56/2009 a ser celebrado entre a Universidade Federal de
236 Minas Gerais, por meio da Faculdade de Medicina e a Fundação de Desenvolvimento da
237 Pesquisa - FUNDEP, cujo objeto é a contratação da FUNDEP com a finalidade de dar apoio
238 ao Projeto “Implementar a Capacitação de Multiplicadores para Enfrentamento da Influenza
239 A (H1N1)”; **8.** Processo nº. 23072.069263/2009-31 Convênio a ser celebrado entre a
240 Universidade Federal de Minas Gerais, por meio da Faculdade de Medicina e a Prefeitura
241 Municipal de Bonfim com a interveniência da Fundação de Desenvolvimento da Pesquisa -
242 FUNDEP, cujo objeto é a realização de Estágio Curricular/Internato Rural a alunos do Curso
243 de Graduação em Medicina; **9.** Processo nº. 23072.069264/2009-86 Convênio a ser celebrado
244 entre a Universidade Federal de Minas Gerais, por meio da Faculdade de Medicina e a
245 Prefeitura Municipal de Brumadinho com a interveniência da Fundação de Desenvolvimento



246 da Pesquisa - FUNDEP, cujo objeto é a realização de Estágio Curricular/Internato Rural a
247 alunos do Curso de Graduação em Medicina; 10. Processo nº. 23072.069265/2009-21
248 Convênio a ser celebrado entre a Universidade Federal de Minas Gerais, por meio da
249 Faculdade de Medicina e a Prefeitura Municipal de Buenópolis com a interveniência da
250 Fundação de Desenvolvimento da Pesquisa - FUNDEP, cujo objeto é a realização de Estágio
251 Curricular/Internato Rural a alunos do Curso de Graduação em Medicina; 11. Processo nº.
252 23072.069266/2009-75 Convênio a ser celebrado entre a Universidade Federal de Minas
253 Gerais, por meio da Faculdade de Medicina e a Prefeitura Municipal de Conceição da Barra
254 de Minas com a interveniência da Fundação de Desenvolvimento da Pesquisa - FUNDEP,
255 cujo objeto é a realização de Estágio Curricular/Internato Rural a alunos do Curso de
256 Graduação em Medicina; 12. Processo nº. 23072.069267/2009-10 Convênio a ser celebrado
257 entre a Universidade Federal de Minas Gerais, por meio da Faculdade de Medicina e a
258 Prefeitura Municipal de Conceição do Mato Dentro com a interveniência da Fundação de
259 Desenvolvimento da Pesquisa - FUNDEP, cujo objeto é a realização de Estágio
260 Curricular/Internato Rural a alunos do Curso de Graduação em Medicina; 13. Processo nº.
261 23072.069268/2009-64 Convênio a ser celebrado entre a Universidade Federal de Minas
262 Gerais, por meio da Faculdade de Medicina e a Prefeitura Municipal de Conselheiro Lafaiete
263 com a interveniência da Fundação de Desenvolvimento da Pesquisa - FUNDEP, cujo objeto é
264 a realização de Estágio Curricular/Internato Rural a alunos do Curso de Graduação em
265 Medicina; 14. Processo nº. 23072.069396/2009-16 referente ao Convênio a ser celebrado
266 entre a Universidade Federal de Minas Gerais, por meio da Faculdade de Medicina e a
267 Prefeitura Municipal de Córrego Fundo com a interveniência da Fundação de
268 Desenvolvimento da Pesquisa - FUNDEP, cujo objeto é a realização de Estágio Curricular na
269 área de Cirurgia a alunos do Curso de Graduação em Medicina; 15. Processo nº.
270 23072.069376/2009-37 Convênio a ser celebrado entre a Universidade Federal de Minas
271 Gerais, por meio da Faculdade de Medicina e a Prefeitura Municipal de Diamantina com a
272 interveniência da Fundação de Desenvolvimento da Pesquisa - FUNDEP, cujo objeto é a
273 realização de Estágio Curricular/Internato Rural a alunos do Curso de Graduação em
274 Medicina; 16. Processo nº. 23072. 069375/2009-92 Convênio a ser celebrado entre a
275 Universidade Federal de Minas Gerais, por meio da Faculdade de Medicina e a Prefeitura
276 Municipal de Felixlândia com a interveniência da Fundação de Desenvolvimento da Pesquisa
277 - FUNDEP, cujo objeto é a realização de Estágio Curricular/Internato Rural a alunos do
278 Curso de Graduação em Medicina; 17. Processo nº. 23072.069374/2009-48 Convênio a ser
279 celebrado entre a Universidade Federal de Minas Gerais, por meio da Faculdade de Medicina
280 e a Prefeitura Municipal de Funilândia com a interveniência da Fundação de
281 Desenvolvimento da Pesquisa - FUNDEP, cujo objeto é a realização de Estágio
282 Curricular/Internato Rural a alunos do Curso de Graduação em Medicina; 18. Processo nº.
283 23072.069372/2009-59 Convênio a ser celebrado entre a Universidade Federal de Minas
284 Gerais, por meio da Faculdade de Medicina e a Prefeitura Municipal de Governador
285 Valadares com a interveniência da Fundação de Desenvolvimento da Pesquisa - FUNDEP,
286 cujo objeto é a realização de Estágio Curricular/Internato Rural a alunos do Curso de
287 Graduação em Medicina; 19. Processo nº. 23072.069373/2009-01 Convênio a ser celebrado
288 entre a Universidade Federal de Minas Gerais, por meio da Faculdade de Medicina e a
289 Prefeitura Municipal de Inimutaba com a interveniência da Fundação de Desenvolvimento da
290 Pesquisa - FUNDEP, cujo objeto é a realização de Estágio Curricular/Internato Rural a
291 alunos do Curso de Graduação em Medicina; 20. Processo nº. 23072.069378/2009-26
292 Convênio a ser celebrado entre a Universidade Federal de Minas Gerais, por meio da
293 Faculdade de Medicina e a Prefeitura Municipal de Itamarandiba com a interveniência da
294 Fundação de Desenvolvimento da Pesquisa - FUNDEP, cujo objeto é a realização de Estágio



295 Curricular/Internato Rural a alunos do Curso de Graduação em Medicina; 21. Processo nº.
296 23072.069377/2009-81 Convênio a ser celebrado entre a Universidade Federal de Minas
297 Gerais, por meio da Faculdade de Medicina e a Prefeitura Municipal de Jaboticatubas com a
298 interveniência da Fundação de Desenvolvimento da Pesquisa - FUNDEP, cujo objeto é a
299 realização de Estágio Curricular/Internato Rural a alunos do Curso de Graduação em
300 Medicina; 22. Processo nº. 23072.069379/2009-71 Convênio a ser celebrado entre a
301 Universidade Federal de Minas Gerais, por meio da Faculdade de Medicina e a Prefeitura
302 Municipal de Japaraíba com a interveniência da Fundação de Desenvolvimento da Pesquisa -
303 FUNDEP, cujo objeto é a realização de Estágio Curricular/Internato Rural a alunos do Curso
304 de Graduação em Medicina; 23. Processo nº. 23072.069380/2009-03 Convênio a ser
305 celebrado entre a Universidade Federal de Minas Gerais, por meio da Faculdade de Medicina
306 e a Prefeitura Municipal de Jequitinhonha com a interveniência da Fundação de
307 Desenvolvimento da Pesquisa - FUNDEP, cujo objeto é a realização de Estágio
308 Curricular/Internato Rural a alunos do Curso de Graduação em Medicina; 24. Processo nº.
309 23072.069381/2009-40 Convênio a ser celebrado entre a Universidade Federal de Minas
310 Gerais, por meio da Faculdade de Medicina e a Prefeitura Municipal de Lassance com a
311 interveniência da Fundação de Desenvolvimento da Pesquisa - FUNDEP, cujo objeto é a
312 realização de Estágio Curricular/Internato Rural a alunos do Curso de Graduação em
313 Medicina; 25. Processo nº. 23072.069382/2009-94 Convênio a ser celebrado entre a
314 Universidade Federal de Minas Gerais, por meio da Faculdade de Medicina e a Prefeitura
315 Municipal de Maravilhas com a interveniência da Fundação de Desenvolvimento da Pesquisa
316 - FUNDEP, cujo objeto é a realização de Estágio Curricular/Internato Rural a alunos do
317 Curso de Graduação em Medicina; 26. Processo nº. 23072.069383/2009-39 Convênio a ser
318 celebrado entre a Universidade Federal de Minas Gerais, por meio da Faculdade de Medicina
319 e a Prefeitura Municipal de Monte Formoso com a interveniência da Fundação de
320 Desenvolvimento da Pesquisa - FUNDEP, cujo objeto é a realização de Estágio
321 Curricular/Internato Rural a alunos do Curso de Graduação em Medicina; 27. Processo nº.
322 23072.069384/2009-83 Convênio a ser celebrado entre a Universidade Federal de Minas
323 Gerais, por meio da Faculdade de Medicina e a Prefeitura Municipal de Morada Nova de
324 Minas com a interveniência da Fundação de Desenvolvimento da Pesquisa - FUNDEP, cujo
325 objeto é a realização de Estágio Curricular/Internato Rural a alunos do Curso de Graduação
326 em Medicina; 28. Processo nº. 23072.069389/2009-14 Convênio a ser celebrado entre a
327 Universidade Federal de Minas Gerais, por meio da Faculdade de Medicina e a Prefeitura
328 Municipal de Ouro Branco com a interveniência da Fundação de Desenvolvimento da
329 Pesquisa - FUNDEP, cujo objeto é a realização de Estágio Curricular/Internato Rural a
330 alunos do Curso de Graduação em Medicina; 29. Processo nº. 23072.069390/2009-31
331 Convênio a ser celebrado entre a Universidade Federal de Minas Gerais, por meio da
332 Faculdade de Medicina e a Prefeitura Municipal de Padre Paraíso com a interveniência da
333 Fundação de Desenvolvimento da Pesquisa - FUNDEP, cujo objeto é a realização de Estágio
334 Curricular/Internato Rural a alunos do Curso de Graduação em Medicina; 30. Processo nº.
335 23072.069392/2009-20 Convênio a ser celebrado entre a Universidade Federal de Minas
336 Gerais, por meio da Faculdade de Medicina e a Prefeitura Municipal de Pingo D'Água com a
337 interveniência da Fundação de Desenvolvimento da Pesquisa - FUNDEP, cujo objeto é a
338 realização de Estágio Curricular/Internato Rural a alunos do Curso de Graduação em
339 Medicina; 31. Processo nº. 23072.069393/2009-74 Convênio a ser celebrado entre a
340 Universidade Federal de Minas Gerais, por meio da Faculdade de Medicina e a Prefeitura
341 Municipal de Pirapora com a interveniência da Fundação de Desenvolvimento da Pesquisa -
342 FUNDEP, cujo objeto é a realização de Estágio Curricular/Internato Rural a alunos do Curso
343 de Graduação em Medicina; 32. Processo nº. 23072.069394/2009-19 Convênio a ser



344 celebrado entre a Universidade Federal de Minas Gerais, por meio da Faculdade de Medicina
345 e a Prefeitura Municipal de Pompéu com a interveniência da Fundação de Desenvolvimento
346 da Pesquisa - FUNDEP, cujo objeto é a realização de Estágio Curricular/Internato Rural a
347 alunos do Curso de Graduação em Medicina; 33 Processo nº. 23072.069395/2009-63
348 Convênio a ser celebrado entre a Universidade Federal de Minas Gerais, por meio da
349 Faculdade de Medicina e a Prefeitura Municipal de Resende Costa com a interveniência da
350 Fundação de Desenvolvimento da Pesquisa - FUNDEP, cujo objeto é a realização de Estágio
351 Curricular/Internato Rural a alunos do Curso de Graduação em Medicina; 34 Processo nº.
352 23072.069391/2009-85 referente ao Convênio a ser celebrado entre a Universidade Federal
353 de Minas Gerais, por meio da Faculdade de Medicina e a Prefeitura Municipal de
354 Sabinópolis com a interveniência da Fundação de Desenvolvimento da Pesquisa - FUNDEP,
355 cujo objeto é a realização de Estágio Curricular/Internato Rural a alunos do Curso de
356 Graduação em Medicina; 35 Processo nº. 23072.069385/2009-28 Convênio a ser celebrado
357 entre a Universidade Federal de Minas Gerais, por meio da Faculdade de Medicina e a
358 Prefeitura Municipal de Santana do Riacho com a interveniência da Fundação de
359 Desenvolvimento da Pesquisa - FUNDEP, cujo objeto é a realização de Estágio
360 Curricular/Internato Rural a alunos do Curso de Graduação em Medicina; 36 Processo nº.
361 23072.069386/2009-72 Convênio a ser celebrado entre a Universidade Federal de Minas
362 Gerais, por meio da Faculdade de Medicina e a Prefeitura Municipal de Serro com a
363 interveniência da Fundação de Desenvolvimento da Pesquisa - FUNDEP, cujo objeto é a
364 realização de Estágio Curricular/Internato Rural a alunos do Curso de Graduação em
365 Medicina; 37 Processo nº. 23072.069387/2009-17 Convênio a ser celebrado entre a
366 Universidade Federal de Minas Gerais, por meio da Faculdade de Medicina e a Prefeitura
367 Municipal de Três Marias com a interveniência da Fundação de Desenvolvimento da
368 Pesquisa - FUNDEP, cujo objeto é a realização de Estágio Curricular/Internato Rural a
369 alunos do Curso de Graduação em Medicina; 38 Processo nº. 23072.069270/2009-33
370 Convênio a ser celebrado entre a Universidade Federal de Minas Gerais, por meio da
371 Faculdade de Medicina e a Prefeitura Municipal de Corinto com a interveniência da
372 Fundação de Desenvolvimento da Pesquisa - FUNDEP, cujo objeto é a realização de Estágio
373 Curricular/Internato Rural a alunos do Curso de Graduação em Medicina; 39 Processo nº.
374 23072.069269/2009-17 Convênio a ser celebrado entre a Universidade Federal de Minas
375 Gerais, por meio da Faculdade de Medicina e a Prefeitura Municipal de Coronel Xavier
376 Chaves com a interveniência da Fundação de Desenvolvimento da Pesquisa - FUNDEP, cujo
377 objeto é a realização de Estágio Curricular/Internato Rural a alunos do Curso de Graduação
378 em Medicina; VII - APROVAÇÃO “AD REFERENDUM” DA PONTUAÇÃO
379 (BAREMA) PARA O CONCURSO DE PROFESSOR TITULAR DO DEPARTAMENTO
380 DE PROPEDEÚTICA COMPLEMENTAR, EM RESPEITO AOS PRAZOS
381 ESTIPULADOS NAS NORMAS: RESOLUÇÃO DO CONSELHO UNIVERSITÁRIO Nº
382 11 DE 2009; DECRETO PRESIDENCIAL Nº 6.944, de 21-08-2009: Títulos acadêmicos -
383 10; Experiência docente – 30; Produção científica, técnica, artística e cultural na área – 30;
384 Administração acadêmica/ experiência profissional não docente – 20; Distinções – 10. Antes
385 que se entrasse nos itens da Pauta, o Sr. Diretor informou que, devido à urgência, foi
386 aprovado *ad referendum* o processo de alteração de regime de trabalho da Profa. Viviane
387 Santuari Parisotto Marino de D.E. (Dedicação Exclusiva) para 40 horas. Com a palavra, a
388 professora Maria Mônica Freitas Ribeiro, autora do parecer, fez a leitura do documento que
389 segue na íntegra: “*Parecer em processo nº 23072.00240/2010-36, referente a solicitação de*
390 *mudança de regime de trabalho de Dedicação Exclusiva para T40, de interesse da*
391 *Professora Viviane Santuari Parisotto Marino, lotada no Departamento de Pediatria da*
392 *Faculdade de Medicina da UFMG, atendendo a solicitação do Sr. Diretor Professor*



393 Francisco José Penna. Constam da solicitação os seguintes documentos: - Formulário de
394 alteração de regime de trabalho docente, assinado pela professora Viviane. - Declaração de
395 acumulação de cargos, empregos, funções e proventos, assinada pela professora - Carta da
396 professora à Câmara Departamental solicitando a mudança de regime de trabalho, com
397 exposição de motivos.- Parecer da Câmara Departamental do Departamento de Pediatria,
398 favorável à mudança de regime de trabalho. - Plano de trabalho da professora para o ano
399 de 2010, com aprovação da Câmara Departamental do Departamento de Pediatria em
400 11/12/2009.- Relatórios INA 2007 e 2008 aprovados pela Câmara Departamental do
401 Departamento de Pediatria.- Síntese das atividades desenvolvidas em 2009 assinada pela
402 professora Viviane. - Currículo resumido da professora. Histórico A professora Viviane
403 desde 1993 exerce suas atividades no Departamento de Pediatria e durante todo esse tempo
404 foi atuante nas áreas de ensino, pesquisa e extensão, participando também da administração
405 no HC e na Faculdade de Medicina. Desenvolveu sua formação acadêmica na área de
406 medicina nuclear, e exerce suas atividades na Faculdade de Medicina e no HC-UFMG.
407 Para 2010, apresentou plano de trabalho aprovado pelo Departamento de Pediatria que
408 inclui 12 horas de ensino semanal na graduação; orientação de residentes, de monitores de
409 graduação, de alunos de graduação e de 02 bolsistas de iniciação científica; aulas na curso
410 de Tecnologia em Radiologia e Diagnóstico por Imagem, recém-criado e integrante do
411 REUNI; atividades de administração relacionadas ao diagnóstico por imagem; participação
412 em três linhas de pesquisa relacionadas à medicina nuclear e atividades de extensão no setor
413 de medicina nuclear do HC-UFMG. Em solicitação ao Departamento de Pediatria para a
414 mudança de regime de trabalho, a professora Viviane alega motivos pessoais e de novas
415 perspectivas profissionais incompatíveis com o regime de trabalho de DE. O Departamento
416 de Pediatria concordou com a solicitação da professora, conforme parecer em anexo. Do
417 mérito: Já há algum tempo que está em discussão a necessidade do regime de trabalho de 40
418 horas sem dedicação exclusiva para o corpo docente da Faculdade de Medicina. O exercício
419 de atividades profissionais pelo médico, fora da Universidade, traz para o ensino o
420 conhecimento da realidade da profissão, nas suas diferentes formas de exercício. Permite
421 ainda a pesquisa na interface academia e mercado de trabalho. O professor em T20, com
422 raras exceções, é um professor que se insere pouco na vida acadêmica, limitando-se a
423 cumprir suas atividades de ensino e não cumpre o papel que seria reservado ao docente em
424 T40. Do professor em T40 é esperado que exerça atividades de ensino, pesquisa, extensão e
425 administração acadêmica, não diferindo muito sua atividade daquela do professor em
426 regime de trabalho em DE. A professora Viviane exerce atividades compatíveis com o
427 regime de trabalho em dedicação exclusiva, mas por motivos pessoais não deseja manter
428 esse regime de trabalho, o que é um direito da professora. Parecer: Considerando os
429 diversos aspectos expostos, sou, SMJ, favorável ao atendimento da solicitação da mudança
430 de regime de trabalho de DE para T40 da Professora Viviane Santuari Parisotto Marino.
431 Belo Horizonte, 01 de fevereiro de 2010. Maria Mônica Freitas Ribeiro - Representante dos
432 Professores não Titulares na Congregação da FM-UFMG” **PAUTA: ITEM I -**
433 **APRESENTAÇÃO DA PROPOSTA DE CONCESSÃO DO TÍTULO DE**
434 **PROFESSOR EMÉRITO À PROFA. ELIZABETH COSTA DIAS – MPS.** Não havendo
435 *quorum* regimental (2/3) para discussão e aprovação da referida proposta, a Profa.
436 Conceição, chefe do MPS, solicitou a retirada desse item da Pauta, o que foi aprovado pelos
437 presentes. **ITEM II - PARECER DO PROFESSOR MARCOS BORATO VIANA A**
438 **RESPEITO DO RECURSO CONTRA RESULTADO DA SELEÇÃO DA PÓS-**
439 **GRADUAÇÃO EM PATOLOGIA.** O Senhor Presidente passou a palavra ao Prof. Marcos
440 Borato, que optou por não ler o documento, uma vez que os demais membros do plenário já o
441 receberam anexo à Convocação: “OF. DIR. 002/2010 - Recurso à Congregação da Unidade



442 – Interessada: NATÁLIA SATCHIKO HOJO DE SOUZA. Assunto: Recurso contra Resultado
443 da seleção da Pós-Graduação em Patologia. Relator: Prof. Marcos Borato Viana.
444 HISTÓRICO: 1. Em 12 de janeiro de 2010, o Diretor e Presidente da Congregação da
445 Faculdade de Medicina da UFMG, Prof. Francisco José Penna, encaminhou a este
446 parecerista o ofício supracitado, solicitando parecer a ser apresentado em reunião da
447 Congregação; 2. Em 15 do mesmo mês, o Prof. Penna, por meio do ofício OF.DIR.
448 010/2010, encaminhou a este parecerista documentação encabeçada pelo
449 OF/UFMG/PRPG/GAB/001/010, da Pró-Reitora de PG, Profa. Elizabeth Ribeiro da Silva,
450 dirigida ao Coordenador do Programa de Pós-Graduação em Patologia, Prof. Wagner Luiz
451 Tafuri, com cópia para o Diretor da Faculdade de Medicina, documentação esta “para
452 subsidiar o parecer solicitado a V. Sa. através do OF.DIR. 002/2010”. Constam do
453 processo, não-numerado, os seguintes documentos, além dos citados ofícios: 1. Ofício da
454 requerente, datado de 13 de janeiro de 2010 e dirigido ao Diretor da Faculdade, solicitando
455 providências referentes ao Recurso apresentado e atribuição de efeito suspensivo ao mesmo;
456 2. Ofício OF.CPG.PAT. 03/2010, com 6 (seis) anexos, subscrito pelo coordenador do
457 Programa de PG em Patologia, Prof. Wagner Luiz Tafuri, datado de 08 de janeiro de 2010 e
458 dirigido ao Diretor da Faculdade, solicitando remessa do Recurso da candidata Natália à
459 Congregação da Faculdade de Medicina, para análise; 3. Documentação protocolada
460 pelos Professores Anilton César Vasconcelos e Luciana Moro, ambos do Departamento de
461 Patologia do ICB, junto à PRPG, em 22 de dezembro de 2009, documentação esta já
462 mencionada no item 2 do Histórico e que foi pensada ao OF/UFMG/PRPG/GAB/001/010,
463 também já mencionado. Nele os professores solicitam que a Pró-Reitora “caso julgue
464 pertinente, proceda a uma análise criteriosa do processo seletivo em questão e possa indicar
465 uma nova banca para avaliação dos currícula e propostas/projetos dos candidatos”.
466 MÉRITO Trata-se de Recurso contra os resultados do processo seletivo do Programa de
467 Pós-Graduação em Patologia, da Faculdade de Medicina da UFMG. O Edital, datado de 23
468 de outubro de 2009, com pequena alteração feita em 13 de novembro, está absolutamente
469 dentro das normas de Pós-Graduação da UFMG e das normas de concursos públicos
470 federais. A seleção ocorreu de 01 a 04 de dezembro de 2009, sendo a Banca Examinadora
471 constituída por 4 (quatro) professores doutores, docentes do Programa em questão,
472 conforme determinava o item III do Edital. O coordenador e subcoordenador do Programa
473 fizeram parte da Banca. A requerente, não foi selecionada para o Programa porque, ao
474 obter nota final 43 (quarenta e três) não atingiu o mínimo de 70 (setenta) requerido para ser
475 aprovada. Sua nota final foi composta de 23/40 pontos conferidos ao curriculum e 20/60
476 conferidos ao projeto de pesquisa apresentado e sua defesa perante a Banca. Contra esta
477 avaliação a requerente impetrou recurso no dia 18 de dezembro, dentro do prazo
478 regulamentar de 10 dias a partir da divulgação dos resultados, ocorrida em 9 de dezembro e
479 retificada em 10 de dezembro (pequeno erro ocorrido na classificação de candidatos
480 empatados). Como alegado pela recorrente e reconhecido pelo coordenador do Programa
481 no OF.CPG.PAT. 03/2010, o Colegiado de PG em Patologia reuniu-se extraordinariamente
482 no dia 17 de dezembro para apreciar, conforme ata anexada, “Resposta ao documento
483 encaminhado pelos Professores Anilton César Vasconcelos e Luciana Moro à Pró-Reitoria
484 de Pós-Graduação e Pesquisa [sic], ao Colegiado do Programa de Pós-Graduação em
485 Patologia da UFMG e ao Centro de Pós-Graduação da Faculdade de Medicina, referente ao
486 processo seletivo para mestrado e doutorado realizado no período de 01 a 14/12/2009”. Não
487 se reuniu – e nem poderia – para apreciar o referido recurso, por ter ocorrido a reunião um
488 dia antes do pedido de recurso. O documento, bastante detalhado, que serviu de resposta ao
489 Recurso impetrado pela requerente, por ela formalmente recebida em 29 de dezembro, foi
490 elaborado e assinado pela Comissão Examinadora, sem menção de que tenha havido a



491 competente apreciação, e eventual homologação, pelo Colegiado do Programa. Sem entrar
492 no mérito dos argumentos e contra-argumentos do referido Recurso, tarefa a que não me
493 furtarei no futuro, se necessário e instado pelo Presidente da Egrégia Congregação, julgo,
494 no mérito, que tem razão a recorrente em solicitar um pronunciamento formal do Colegiado
495 de Curso do referido Programa. Mesmo sabedor de que não é tarefa simples convocar
496 colegiados no período de fim-de-ano, não sendo mesmo factível a realização de reunião com
497 a presença de quorum regulamentar por poderem estar em férias vários dos membros do
498 colegiado específico, é necessário que esta lacuna no processo regulamentar de Recursos
499 seja preenchida para que esta Congregação possa apreciar, se necessário, o objeto principal
500 do Recurso. VOTO Baseado no anteriormente exposto, sou, s.m.j, pela remessa do processo,
501 com toda a documentação devidamente numerada, à deliberação do Colegiado do Programa
502 de Pós-Graduação em Patologia da UFMG, para pronunciar-se especificamente sobre o
503 recurso da candidata. Belo Horizonte, 15 de fevereiro de 2010. Marcos Borato Viana.
504 Professor Titular do Departamento de Pediatria da UFMG Relator”. Inicialmente, o
505 parecerista se deteve em prestar esclarecimentos acerca do concurso informando que a
506 seleção ocorreu nos dias 01 e 04 de dezembro de 2009. Em 10 de dezembro houve
507 divulgação do resultado, e a impetrante, Natália Satchiko Hojo de Souza, obteve nota 43, não
508 alcançando o mínimo de 70 requerido para aprovação. Contra este resultado, a requerente
509 impetrou recurso no dia 18 de dezembro, dentro do prazo regulamentar de dez dias, além de
510 Pedido de Segurança na Justiça Federal, o qual teve a liminar indeferida. Simultaneamente,
511 dois professores, do Programa de Pós-Graduação, emitiram ao Colegiado, Diretoria e Pró-
512 Reitoria de Pós-Graduação, um documento com características de manifesto, que também
513 fazia críticas à referida avaliação. Quanto a isso, o parecerista acredita que não houve
514 observância das instâncias, uma vez que a divulgação desse documento ocorreu de forma
515 ampla. No que tange à composição da Banca Examinadora, constituída de quatro professores
516 doutores docentes do Programa em questão, afirma não haver impedimento legal ao fato de
517 fazerem parte dela o Coordenador e Subcoordenador da Pós-Graduação. O Prof. Marcos
518 Borato julgou que, do ponto de vista do mérito, as alegações da impetrante não se sustentam
519 por não haver nenhuma evidência de irregularidade no referido concurso. Contudo, acredita
520 ser pertinente a alegação de que não houve apreciação do Colegiado do Programa sobre o
521 recurso, uma vez que a reunião desse departamento ocorreu um dia depois do pedido. Falou
522 ainda sobre o documento do Prof. Wagner Luiz Tafuri relatando a reunião do colegiado
523 ocorrida no dia 22 de fevereiro do corrente, o qual não pronunciava formalmente quanto à
524 posição tomada no processo de seleção. O relator não se julga na condição de emitir parecer
525 final antes do pronunciamento do Colegiado já que, sob o ponto de vista legal, é preciso
526 cumprir esta etapa, para só então, se for necessário, apreciar o recurso. A Profa. Helenice
527 Gobbi disse ter havido, pelo menos, duas reuniões nos meses de dezembro/2009 e
528 janeiro/2010 para tratar desse assunto, contudo não pode afirmar se estas foram consideradas
529 oficiais, uma vez que poucos membros estiveram presentes, não atingindo, portanto, o
530 quorum regimental. Dessa forma, considera que todas as formalidades foram cumpridas pelo
531 Colegiado, mas comprometeu-se em verificar as datas das reuniões e se as mesmas contaram
532 com o quorum regimental para que fossem legalmente consideradas. Quanto ao conteúdo do
533 parecer, o Prof. Eduardo Alves Bambirra fez uma intervenção sugerindo o seguinte
534 acréscimo: “para pronunciar especificamente sobre o recurso da candidata” ao final do voto
535 do parecerista. Não havendo mais manifestações do plenário, o Senhor Presidente colocou o
536 referido item de pauta em votação sendo o mesmo aprovado por 22 (vinte e dois) votos e
537 uma abstenção. **ITEM III - RELATÓRIO DE ATIVIDADES DO NUPAD REFERENTE**
538 **AO EXERCÍCIO DE 2008. RELATOR: PROF. MARCOS BORATO VIANA.** O
539 Senhor Diretor solicitou ao Prof. Marcos Borato que apresentasse a matéria. O relator disse



540 que enquanto membro do Conselho Diretor do NUPAD e membro desta Congregação emitiu
541 parecer subsidiando essas duas instâncias. Dando início a sua apresentação ponderou os
542 seguintes pontos: 1. Atualmente há uma tendência de diminuição no número de exames de
543 triagem de recém-nascidos devido à queda nos índices de natalidade em todo país. Em 2007,
544 o número de recém-nascidos triados foi de 245.000 e em 2008, de 231.000. 2. Em 2008
545 houve a realização de projeto piloto para verificar a incidência de hiperplasia adrenal em
546 Minas Gerais, que foi de 1:10.000 e de deficiência de biotinidase (doença congênita
547 molecular), 1:14.000. 3. Houve ampliação das atividades do CEHMOB (Centro de Educação
548 e Apoio para Hemoglobinopatias); projeto da Faculdade de Medicina através do NUPAD e
549 da Secretaria Estadual de Saúde tendo como principal financiador o Ministério da Saúde para
550 dar suporte aos pacientes com anemia falciforme e os médicos que os tratam. Entre as
551 atividades desenvolvidas salienta-se o *callcenter* gratuito para esclarecimentos. 4. A
552 produção científica foi relevante com números ascendentes de trabalhos publicados,
553 sobretudo a respeito da fenilcetonúria e doença falciforme. 5. Há quase 170 funcionários
554 lotados no NUPAD e contratados pela Fundep, todos vinculados a projetos. 6. Quanto às
555 questões financeiras, houve queda na arrecadação proveniente da triagem neonatal, mas
556 houve aumento no que concerne aos projetos de pesquisa e extensão. Em geral, as receitas
557 estão equilibradas em relação às despesas. O parecerista então leu o voto, aprovado pelo
558 Conselho Diretor, transcrito a seguir: *“O Relatório 2008 do NUPAD revela a execução de*
559 *inúmeras atividades extensionistas, de ensino e de pesquisa, que são objetivo do órgão*
560 *complementar da Faculdade de Medicina, acrescentando-lhes outras muito significativas*
561 *para a população de Minas Gerais e a Faculdade de Medicina. Embora os dois projetos*
562 *fundamentais do NUPAD estejam transferindo para 2009 um déficit de 870 mil reais, estão*
563 *criadas as condições para redução progressiva do mesmo por meio dos ajustes*
564 *administrativos implementados pela Diretoria e pela busca de cobertura financeira das*
565 *atividades de apoio realizadas pelo PET-MG através de recursos da SES-MG e Ministério*
566 *da Saúde. Por isso, salvo melhor juízo, recomendamos ao Conselho Diretor a aprovação do*
567 *Relatório do NUPAD referente ao ano de 2008.”* Retomando a palavra, o Sr. Diretor
568 esclareceu que o NUPAD trabalhava principalmente com os recursos derivados da triagem de
569 recém-nascidos e isso foi suficiente até cerca de dois ou três anos atrás quando começou a
570 surgir um déficit. Nesse momento, a Faculdade de Medicina empenhou-se em solicitar mais
571 recursos ao Ministério da Saúde e este se comprometeu a estudar o assunto, corrigindo o
572 valor pago pelos testes de triagem neonatal. A Secretaria Estadual de Saúde comprometeu-se
573 em fazer uma complementação mensal pelo trabalho assistencial desenvolvido pelo NUPAD.
574 Em seguida, colocou o referido item em votação sendo o mesmo aprovado com 18 (dezoito)
575 votos favoráveis e 1 (uma) abstenção. **ITEM IV - REPRESENTANTE DOCENTE**
576 **JUNTO AO CONSELHO UNIVERSITÁRIO.** O Senhor Presidente salientou a
577 importância de nova indicação já que o mandato dos atuais representantes da Faculdade de
578 Medicina junto ao Conselho Universitário, Professores Marcos Borato Viana (titular) e Maria
579 da Conceição Juste Werneck (suplente), vencerá no dia 28 de fevereiro de 2010. Como de
580 costume, perguntou se eles estariam interessados em exercer mais um mandato e se os
581 demais membros do plenário teriam sugestões de outros nomes. Com a palavra, o Prof.
582 Marcos Borato ressaltou a importância de se renovar a representação elegendo novos
583 docentes já que provavelmente logo irá se aposentar. Entretanto lembrou que haverá nova
584 gestão no Reitorado da Universidade e grande renovação no Conselho Universitário devido
585 às novas Diretorias que se implementarão. Além disso, o Conselho Universitário está
586 vivenciando um momento de reformulação do regimento, na qual participou efetivamente.
587 Por tais motivos seria de suma importância a atuação de professores experientes junto aquele
588 Conselho, portanto se prontifica em auxiliar o próximo representante sempre que necessário.



589 A Profa. Maria da Conceição Juste Werneck afirmou que gostaria de permanecer nas
 590 atividades do Conselho, mas coloca à disposição do Prof. Marcos Borato a escolha da
 591 suplência. O Senhor Diretor, o Vice-Diretor Tarcizo Afonso Nunes e a Diretora do Hospital
 592 das Clínicas Tânia Mara de Assis Lima expressaram protestos de consideração e apreço ao
 593 trabalho do referido professor retratando o sentimento dos demais membros da Congregação.
 594 Como não houve outras indicações, os nomes dos então representantes foram submetidos à
 595 votação. Assim sendo, os professores Marcos Borato Viana e Maria da Conceição Juste
 596 Werneck foram reeleitos, por unanimidade, para darem continuidade ao trabalho de
 597 representação da Faculdade de Medicina junto ao Conselho Universitário. Nesta
 598 oportunidade, o Senhor Presidente informou que o Conselho Universitário terá três
 599 representações de professores de diferentes áreas, e cabe à Faculdade uma representação na
 600 área de “Ciências da Vida”. Ressaltou a importância da composição de chapa única com
 601 representantes que defendam as políticas da Universidade, sugerindo que fizessem parte dela
 602 a Profa. Adelina Martha dos Reis (membro do Instituto de Ciências Biológicas) e a Profa.
 603 Helenice Gobbi (Faculdade de Medicina). A sugestão foi aceita pelos demais membros.
 604 **ITEM V - BANCA EXAMINADORA PARA O CONCURSO DE PROFESSOR**
 605 **TITULAR DO DEPARTAMENTO DE CLÍNICA MÉDICA.** Item retirado de Pauta.
 606 **ITEM VI - BANCA EXAMINADORA PARA PROGRESSÃO VERTICAL À CLASSE**
 607 **DE PROFESSOR ASSOCIADO.** O Sr. Presidente informou que, de acordo com o
 608 regimento, a banca deve ser composta por três professores Titulares (sendo um externo) e um
 609 suplente. Para que os membros da Congregação tomassem conhecimento, fez leitura dos
 610 nomes de Professores Titulares da Faculdade de Medicina. O Prof. Eduardo Alves Bambira,
 611 manifestou o seu desejo de não participar desta banca por já ter participado em outros
 612 processos com trabalho exaustivo. Os nomes propostos na sessão, para compor a Banca
 613 Examinadora como membros titulares da Faculdade de Medicina- Waleska Teixeira Caiaffa,
 614 Antônio Ribeiro de Oliveira Júnior e Antônio Guedes; externos – Andréa Gazzinelli C. de
 615 Oliveira ou Marília Alves (Enfermagem), Luiz Renato (ICB) e Leonor Bezerra Guerra
 616 (ICB); suplente - Ivani Nonato Silva. Os professores indicados serão consultados pela
 617 Diretoria sobre a aceitação de participarem da referida banca. O Diretor foi autorizado pela
 618 Congregação, caso necessário consultar outros nomes. **ITEM VII – PROGRAMA DE**
 619 **MONITORIA DE GRADUAÇÃO – PMG/2010.** O Sr. Diretor passou a palavra à
 620 Coordenadora do Colegiado de Medicina, Profa. Denise Utsch Gonçalves, para que ela
 621 expusesse os critérios e números da distribuição de bolsas de Monitoria. A professora
 622 informou que os departamentos que apresentaram Projetos de Monitoria foram: Anatomia
 623 Patológica, Saúde Mental, Pediatria e Medicina preventiva e social solicitando uma bolsa
 624 cada e a clínica Médica solicitando duas e sugeriu que fosse concedida uma bolsa a cada um
 625 desses departamentos. Nesse momento os professores Marcelo Eller Miranda (Cirurgia) e
 626 Ana Rosa Pimentel Figueiredo (Oftalmologia), interviram dizendo que seus respectivos
 627 departamentos também haviam feito a solicitação. Em seguida, a Profa. Maria da Conceição
 628 Juste Werneck informou que a PROGRAD (Pró-Reitoria de Graduação) manteve a cota de
 629 quarenta e cinco bolsas para a medicina, conforme os números: Anatomia Patológica e
 630 Medicina Legal (5 bolsas); Aparelho Locomotor (6 bolsas); Cirurgia (6 bolsas); Clínica
 631 Médica (8 bolsas); Fonoaudiologia (4 bolsas); Ginecologia e Obstetrícia (2 bolsas); Medicina
 632 Preventiva e Social (2 bolsas); Propedêutica (2 bolsas); Oftalmologia (1 bolsa); Saúde Mental
 633 (1 bolsa); Pediatria (8 bolsas), e cinco bolsas seriam distribuídas sob critério da Congregação.
 634 Informou também que, no ano passado, houve pedido de expansão enviado a PROGRAD por
 635 motivo de implementação do REUNI. Em dezembro, foi divulgada a lista das vagas
 636 ampliadas, a saber: uma bolsa para Ginecologia e Obstetrícia, uma para Saúde Mental, duas
 637 para Fonoaudiologia, três para Medicina Preventiva e Social, uma para Oftalmologia, onze



638 para Pediatria e duas para Propedêutica. A Profa. Maria Aparecida Martins, Chefe do
639 Departamento de Pediatria, esclareceu que o motivo do grande número de vagas destinadas
640 ao seu Departamento, é o bom resultado obtido com o programa aplicado à Semiologia II,
641 como a experiência foi muito positiva, houve proposta de implementá-lo também na
642 Semiologia I. No que se refere ao critério de distribuição das cinco bolsas de
643 responsabilidade da Congregação, o Prof. Eduardo Alves Bambirra disse achar pertinente
644 decidir as bolsas privilegiando aqueles departamentos que trabalham com menos bolsas de
645 monitorias. Contudo, o Prof. Marcos Borato Viana sugeriu que uma bolsa fosse concedida ao
646 Departamento de Fonoaudiologia e as outras quatro à Medicina, distribuídas sob critério do
647 colegiado. Já a Profa. Maria Mônica achou que a distribuição deveria ser feita levando em
648 conta os projetos dos departamentos para tal fim. Sugere que duas bolsas fiquem com a
649 Fonoaudiologia e três com a Medicina. Porém, a Profa. Denise Utsch Gonçalves foi contra
650 esse critério por considerar a proporção de alunos do curso Médico comparado ao número de
651 alunos da Fonoaudiologia. A Profa. Andréa Rodrigues Mota disse entender a posição da
652 Profa. Denise, no entanto sinaliza que, para o MEC (Ministério da Educação), a proporção é
653 de oito alunos para cada professor quando a realidade do curso é de vinte e cinco alunos por
654 professor. A Profa. Ana Rosa Pimentel Figueiredo argumentou que o Curso Médico, devido a
655 suas peculiaridades, deveria ser contemplado com número maior de bolsas. A Profa. Maria
656 Aparecida Martins, do Departamento de Pediatria, acha interessante a divisão de três bolsas
657 para medicina e duas bolsas para a Fonoaudiologia. Em seguida, a Profa. Denise Utsch
658 Gonçalves manifestou concordância à sugestão do Prof. Marcos Borato em se distribuir
659 quatro bolsas para a Medicina e uma para a Fonoaudiologia, desde que, no ano de 2011, três
660 fiquem com a Medicina e duas com a Fonoaudiologia. Salientou ainda que, pelo fato de
661 estarem apresentando vários projetos, os departamentos têm reivindicado maior número de
662 bolsas de monitoria. O Sr. Presidente acha que é possível conseguir mais bolsas de monitoria
663 junto à PROGRAD (Pró Reitoria de Graduação), e se houver concordância da Coordenação
664 do Colegiado de Fonoaudiologia em acatar a sugestão supracitada, a Diretoria se empenhará
665 para conseguir aumento de bolsas destinadas a este Departamento. As bolsas ficaram então
666 distribuídas da seguinte forma: uma para o Departamento de Anatomia Patológica e
667 Medicina Legal; uma para Clínica Médica; uma para Saúde Mental; uma para Cirurgia e uma
668 para a Fonoaudiologia. Não havendo mais manifestações a respeito, a distribuição sugerida
669 foi aprovada por unanimidade. Nada mais havendo a tratar, o Senhor Presidente, Prof.
670 Francisco José Penna, encerrou a Sessão agradecendo a presença e a participação de todos.
671 Para constar, lavrei a presente ata, que segue assinada por mim, Arlete Bozzi de Moraes,
672 Secretária Geral, e pelo Senhor Presidente.

673



674

1 **Ata da Reunião Extraordinária da Congregação da Faculdade de Medicina da**
2 **Universidade Federal de Minas Gerais realizada no dia 10 de março de 2010.**

3 Aos dez dias do mês de março do ano de dois mil e dez, às oito horas, na sala das sessões, nº
4 029, mediante prévia convocação pessoal, reuniu-se em sessão extraordinária a Congregação
5 da Faculdade de Medicina da Universidade Federal de Minas Gerais, sob a Presidência do
6 Senhor Diretor, Prof. Francisco José Penna, com a presença dos membros: Diretora do
7 Hospital das Clínicas, Profa. Tânia Mara Assis Lima; Coordenadora do Colegiado do Curso
8 de Fonoaudiologia, Profa. Laélia Cristina Caseiro Vicente. Coordenadora do Colegiado de
9 Medicina: Profa. Denise Utsch Gonçalves. Chefes dos Departamentos: Cirurgia, Prof. Marco
10 Túlio Costa Diniz (suplente); Medicina Preventiva e Social, Profa. Maria da Conceição Juste
11 Werneck Côrtes; Pediatria, Profa. Maria Aparecida Martins; Propedêutica Complementar,
12 Prof. Edilberto Nogueira Mendes; Clínica Médica, Prof. Anelise Impelizeri Nogueira; Saúde
13 Mental, Prof. Marco Aurélio Romano-Silva; Departamento de Ginecologia e Obstetrícia,
14 Profa. Cezar Alencar de Lima Rezende; Departamento de Anatomia Patológica e Medicina
15 Legal, Profa. Helenice Gobbi; Aparelho Locomotor, Cristina Costa Duarte Lanna;
16 Fonoaudiologia, Andréa Rodrigues Motta. Representantes dos Coordenadores dos Cursos de
17 Pós-Graduação: Profa. Maria da Consolação Vieira Moreira (suplente); Prof. Antônio Carlos
18 Vieira Cabral. Representantes dos Professores Titulares: Prof. Marcos Borato Viana, Prof.
19 Sebastião Cronemberger Sobrinho, Prof. Eduardo Alves Bambirra, Prof. Alfredo José Afonso
20 Barbosa. Representantes dos Professores não Titulares: Profa. Maria Mônica Freitas Ribeiro,
21 Prof. Rodrigo Gomes da Silva (suplente), Prof. Agnaldo Lopes da Silva Filho, Profa. Érica
22 de Araújo Brandão Couto (suplente). Representantes dos Funcionários Técnicos e
23 Administrativos: Geraldo Majela Guimarães, Maurílio da Silva Elias, Marcos Alexandre de
24 Oliveira Guedes. JUSTIFICARAM AUSÊNCIA: Vice-Diretor da Faculdade de Medicina
25 Tarcizo Afonso Nunes. AUSENTES: Chefes dos Departamentos: Oftalmologia e
26 Otorrinolaringologia, Profa. Ana Rosa Pimentel Figueiredo; Representantes dos Professores
27 não Titulares: Prof. Ari de Pinho Tavares, Prof. Washington Cançado Amorim;
28 Representante Discente do Curso de Medicina: Acad. Bruno de Almeida Pedersoli, Acad.
29 Carine Constância Alves e Santos, Acad. Guilherme Lima Castro Silva, Acad. Walkíria
30 Monteiro Lopes. Representante Discente do Curso de Fonoaudiologia: Acad. Christiane
31 Cardoso Silva; Representantes dos Funcionários Técnicos e Administrativos: Jussara Ferreira
32 de Souza Magalhães. Havendo *quorum* regimental, o Senhor Presidente iniciou a Sessão.
33 **PAUTA. ITEM ÚNICO – HOMOLOGAÇÃO DO RESULTADO FINAL DO**
34 **CONCURSO DE PROFESSOR TITULAR DO DEPARTAMENTO DE CIRURGIA**
35 **DA FACULDADE DE MEDICINA DA UFMG.** O Senhor Presidente iniciou a matéria
36 relatando que nos dias 01, 02 e 03 de março do ano corrente, realizaram-se as provas do
37 concurso para Professor Titular do Departamento de Cirurgia no qual seis candidatos
38 concorreram à vaga única publicada no Diário Oficial da União Nº177 de 16 de setembro de
39 2009. A Banca homologada por esta Congregação, constituída pelos Professores: Oswaldo
40 Malafaia (UFPR), Fábio Biscegli Jatene (USP), Nelson Adami Andreollo (UNICAMP),
41 Otoni Moreira Gomes (Secretário - UFMG) e Alcino Lázaro da Silva (Presidente - UFMG)
42 que, em obediência às normas desta Universidade para concurso de magistério superior,
43 apresentaram o seguinte parecer final: “Ao término do Concurso de Títulos e Provas para o
44 provimento de uma vaga de Professor Titular do Departamento de Cirurgia da Faculdade de
45 Medicina da Universidade Federal de Minas Gerais, a Comissão Examinadora, tendo em
46 vista o Julgamento Final do Concurso, apurou o seguinte resultado: 1º lugar: Dr. Sebastião
47 Nataniel Silva Gusmão; 2º lugar: Dr. Maria Isabel Toulson Davisson Correia; 3º lugar: Dr.
48 Tarcizo Afonso Nunes; 4º lugar: Dr. Renato Santiago Gomez; 5º lugar: Dra. Ivana Duval de



49 Araújo: 6º lugar: Dr. Edson Samesima Tatsuo. Tendo em vista a classificação mencionada,
50 indica o Dr. Sebastião Nataniel Silva Gusmão para ocupar a vaga prevista no edital Nº 579,
51 de 15 de setembro de 2009, publicado no DOU Nº 177, de 16 de setembro de 2009. Belo
52 Horizonte, 03 de março de 2010” Antes de submeter o parecer da Comissão para apreciação
53 do plenário, o Senhor Presidente manifestou sua opinião quanto à necessidade da
54 Congregação ter mais opções de nomes de professores bem como um mini currículo de cada
55 um deles para facilitar a escolha, por este plenário, dos membros que comporão a Banca
56 Examinadora. Em seguida, abriu a palavra para os membros se posicionarem a respeito.
57 Com a palavra o Prof. Marcos Borato concordou com o posicionamento do Senhor
58 Presidente e sugeriu que o departamento responsável pelo concurso apresente à Congregação
59 nomes de professores de outros departamentos da Faculdade de Medicina ou de outra
60 unidade da Universidade para escolha dos dois membros internos da UFMG, bem como do
61 membro suplente por esta casa. Esta mesma linha de raciocínio manifestaram os professores
62 Marco Túlio, Maria Mônica e Alfredo Barbosa. Além desses professores, o Prof. Marco
63 Aurélio Romano salientou que a Congregação pode não concordar com os nomes
64 encaminhados pelos Departamentos decidindo por outros. Finalizada a discussão, chegou-se
65 à seguinte proposta apresentada pelo Professor Marcos Borato: o departamento responsável
66 pelo concurso apresentará à Congregação dez nomes de professores para composição da
67 Banca Examinadora, sendo cinco externos à UFMG, permitindo que a Congregação escolha
68 entre esses, três docentes para membros efetivos e um docente para atuar como membro
69 suplente. Esse mesmo processo deverá ser observado para a escolha dos membros internos
70 (UFMG), sendo escolhidos, dentre os cinco nomes apresentados, dois docentes para
71 membros efetivos e um para atuar como membro suplente. Foi enfatizada a importância de se
72 apresentar nomes de professores de outros departamentos ou unidades da UFMG para
73 comporem a Banca como membros da casa. Tal proposta foi submetida à votação sendo
74 aprovada por unanimidade. Como não houve objeções do plenário, o Senhor Presidente
75 retornou à matéria pautada a fim de homologá-la e, quanto ao resultado apresentado pela
76 Banca Examinadora, este foi aprovado por unanimidade dos votos. Nada mais havendo a
77 tratar, o Senhor Presidente, Prof. Francisco José Penna, encerrou a Sessão agradecendo a
78 presença e a participação de todos. Para constar, lavrei a presente ata, que segue assinada por
79 mim, Arlete Bozzi de Moraes, Secretária Geral, e pelo Senhor Presidente.



80 **Ata da Reunião Ordinária da Congregação da Faculdade de Medicina da Universidade**
81 **Federal de Minas Gerais realizada no dia 31 de março de 2010.**

82 Aos trinta e um dias do mês de março do ano de dois mil e dez, às oito horas, na sala 029,
83 mediante prévia convocação pessoal, reuniu-se em sessão ordinária a Congregação da
84 Faculdade de Medicina da Universidade Federal de Minas Gerais, sob a Presidência do
85 Senhor Diretor, Prof. Francisco José Penna. Estiveram presentes os seguintes membros:
86 Vice-Diretor da Faculdade de Medicina, Prof. Tarcizo Afonso Nunes; Vice-Diretor do
87 Hospital das Clínicas da UFMG: Prof. Antônio Luiz Pinho Ribeiro; Coordenadora do
88 Colegiado de Medicina: Profa. Denise Utsch Gonçalves; Coordenadora do Colegiado de
89 Fonoaudiologia: Profa. Laélia Cristina Caseiro Vicente; **Chefes dos Departamentos:**
90 Anatomia Patológica e Medicina Legal, Prof. Eduardo Paulino Júnior; Cirurgia, Prof.
91 Marcelo Eller Miranda; Aparelho Locomotor, Profa. Cristina Costa Duarte Lanna; Clínica
92 Médica, Profa. Anelise Impelizeri Nogueira; Fonoaudiologia, Profa. Sirley Alves da Silva
93 Carvalho; Medicina Preventiva e Social, Profa. Maria da Conceição Juste Werneck Côrtes;
94 Saúde Mental, Profa. Cíntia Satiko Fuzikawa (Subchefe); Pediatria, Profa. Maria Aparecida
95 Martins; Ginecologia e Obstetrícia Prof. César Alencar de Lima Rezende; Propedêutica
96 Complementar, Prof. Edilberto Nogueira Mendes. **Representante dos Coordenadores dos**
97 **Cursos de Pós-Graduação:** Antônio Carlos Vieira Cabral; **Representantes dos Professores**
98 **Titulares:** Prof. Alfredo José Afonso Barbosa, Prof. Eduardo Alves Bambirra, Prof. Marcos
99 Borato Viana e Prof. Sebastião Cronemberger Sobrinho. **Representantes dos Professores**
100 **Não Titulares:** Profa. Ana Lúcia Pimenta Starling, Prof. Agnaldo Lopes da Silva Filho, Prof.
101 Paulo Pimenta de Figueiredo Filho, Profa. Maria Mônica Freitas Ribeiro. **Representante**
102 **Discente do Curso de Medicina:** Mariana de Caux Bueno (Suplente) e Krisley Cristiane
103 Castro. **Representantes dos Funcionários Técnicos e Administrativos:** Geraldo Majela
104 Guimarães, Jussara Ferreira de Souza Magalhães, Maurílio da Silva Elias e Marcelo Lacerda
105 Garcia (Suplente). **AUSENTES:** Departamento de Oftalmologia e Otorrinolaringologia,
106 Profa. Ana Rosa Pimentel Figueiredo; **Representante dos Coordenadores dos Cursos de**
107 **Pós-Graduação:** Prof. Edson Samesima Tatsuo; **Representantes dos Professores não**
108 **Titulares:** Prof. Ari de Pinho Tavares e Prof. Washington Caçado de Amorim.
109 **Representantes Discentes do Curso de Medicina:** Carine Constância Alves e Santos;
110 Guilherme Lima Castro Silva e Walkíria Monteiro Lopes. **Representante Discente do**
111 **Curso de Fonoaudiologia:** Christiane Cardoso Silva. **Representantes dos Funcionários**
112 **Técnicos e Administrativos:** Marcos Alexandre de Oliveira Guedes. Havendo *quorum*
113 regimental, o Senhor Presidente iniciou a Sessão com os seguintes comunicados: **1-** No dia
114 25 de março do corrente ano, foi realizada a primeira reunião com as secretárias de
115 Departamentos. Foi manifestada, pelas secretárias, a execução de determinadas tarefas que,
116 na verdade, são incumbências dos Professores (pedido de férias, preenchimento do diário
117 eletrônico, preenchimento do OPUS, correções de provas etc.) **2.** Estão abertas, até o dia 13
118 de abril, as inscrições para seis vagas de representantes dos Professores Não-Titulares junto à
119 Congregação. A eleição ocorrerá no dia 15 de abril. **3.** A Congregação conta com novos
120 membros representando os Funcionários Técnicos e Administrativos, Cleverson de Oliveira
121 Pena (Titular) e Marcelo Lacerda (Suplente); Chefes do Departamento de Fonoaudiologia,
122 Profa. Sirley Alves da Silva Carvalho (Chefe) e Luciana Macedo de Resende (Subchefe);
123 Coordenadoras do Colegiado de Fonoaudiologia, Laélia Cristina Caseiro Vicente
124 (Coordenadora) e Érika de Araújo Brandão Couto (Subcoordenadora). **4** A Diretoria da
125 Faculdade de Medicina tomou a iniciativa de encaminhar correspondência ao Hospital das
126 Clínicas, na tentativa de reverter a questão do impedimento do Hospital atender pacientes
127 conveniados e particulares, por força do Decreto Nº 7.082, de 27 de janeiro com a seguinte
128 finalidade: “*Institui o Programa Nacional de Reestruturação dos Hospitais Universitários*



129 *Federais – REHUF, dispõe sobre o financiamento compartilhado dos hospitais*
130 *universitários federais entre as áreas da educação e da saúde e disciplina o regime da*
131 *pactuação global com esses hospitais.” Disse que alguns Hospitais Universitários*
132 *conseguiram a reversão dessa ação. O número de atendimento conveniados e particulares no*
133 *hospital gira em torno de 5%, dando ao Hospital um rendimento de 10% em sua receita. Este*
134 *rendimento é mais significativo do que o recurso do SUS. Há muitos de nossos professores*
135 *que trabalham exclusivamente no Hospital das Clínicas atendendo pacientes SUS,*
136 *conveniados e, eventualmente, com pacientes particulares, motivo este que levou a Diretoria*
137 *a tomar tal iniciativa. O Prof. César Alencar manifestou preocupação em relação às*
138 *consequências que o referido Decreto poderá ocasionar ao ensino médico. Se o professor*
139 *deixar de atender no HC, haverá prejuízo ao aluno e ao residente. O Prof. Antônio Luiz*
140 *Pinho Ribeiro – Vice-Diretor do HC - disse que o tema vem sendo discutido há muitos anos.*
141 *Constatou-se que os Hospitais Universitários eram parcialmente financiado pelo MEC 63%,*
142 *chegando-se ao consenso de que essa partilha deveria ser dividida entre Ministério da Saúde*
143 *e Ministério da Educação, de forma paritária, 50% para cada um. Tal discussão transcorreu*
144 *durante todo o ano de 2009 sendo acessada a Casa Civil para decisão final, acarretando,*
145 *portanto na criação do Decreto Nº 7.082. Para aprovação dos recursos financeiros aos*
146 *Hospitais Universitários o Ministério da Saúde impôs a condição de que estes hospitais*
147 *deverão atender pacientes 100% SUS. 5 – Alguns textos considerados interessantes*
148 *registrados em atas da Congregação desde a fundação da nossa Escola estão sendo*
149 *encaminhados aos membros por ocasião do Centenário. Tal idéia partiu do Vice-Diretor da*
150 *Faculdade, Prof. Tarcizo Nunes e da Secretária Geral, Sra. Arlete Bozzi, que está digitando*
151 *as atas da Congregação. Esses textos recebem o nome de “momentos históricos”.*
152 **EXPEDIENTE - 1.** Ata da reunião ordinária da Congregação realizada em 24 de fevereiro
153 de 2010. Após submetê-la à apreciação do plenário foram feitas as seguintes modificações:
154 **na linha 47, onde se lê** “A seguir, informou que uma vaga que já havia sido autorizada para
155 o Departamento de Pediatria (...)”, **leia-se** “A seguir, informou que uma vaga para Professor
156 Titular que já havia sido autorizada para o Departamento de Pediatria (...)” ; **na linha 118,**
157 **onde se lê** “Assim como ocorreu na votação para o cargo de Diretor, somente o Prof.
158 Tarcizo Afonso Nunes recebeu votos ...” **leia-se** “Somente o Prof. Tarcizo Afonso Nunes
159 recebeu votos ...” ; **na linha 544, onde se lê** “o índice de recém nascidos”, **leia-se** “o
160 número de recém nascidos”; **na linha 550, onde se lê** “... para dar suporte aos pacientes com
161 anemia falciforme e os médicos que os tratam através de um *callcenter* gratuito para
162 esclarecimentos.”, **leia-se** “... para dar suporte aos pacientes com anemia falciforme e os
163 médicos que os tratam. Entre as atividades desenvolvidas salienta-se o *callcenter* gratuito
164 para esclarecimentos.”; **na linha 553, onde se lê** “Há quase 170 funcionários lotados no
165 NUPAD, todos vinculados a projetos.”, **leia-se** “Há quase 170 funcionários lotados no
166 NUPAD e contratados pela Fundep, todos vinculados a projetos”; **na linha 660, onde se lê:**
167 “Em seguida, a Profa. Denise Utsch Gonçalves manifestou concordância à sugestão do Prof.
168 Marcos Borato em se distribuir quatro bolsas para a Medicina e uma para a Fonoaudiologia,
169 desde que, no ano de 2011, três fiquem com a Medicina e duas com a Fonoaudiologia”. **leia-**
170 **se:** “Em seguida, a Profa. Denise Utsch Gonçalves manifestou concordância à sugestão do
171 Prof. Marcos Borato em se distribuir quatro bolsas para a Medicina e uma para a
172 Fonoaudiologia.” Submetida a votos a referida ata foi aprovada com 25 (vinte e cinco) votos
173 e 2 (duas) abstenções. **2.** Ata da reunião extraordinária da Congregação realizada no dia 10 de
174 março de 2010. Aprovada com 25 (vinte e cinco) votos e 2 (duas) abstenções. **ATOS**
175 **APROVADOS AD REFERENDUM. I – PROJETOS DE PESQUISA:** 1. Correlação
176 entre diagnóstico histológico e mamográfico de lesões não palpáveis da mama classificadas
177 como categoria 4 e 5 de BI_RADS (Profa. Helenice Gobbi – APM); 2. Estudo de fatores de



178 risco para desenvolvimento de formas graves de influenza A (H1N1) (Prof. Dirceu
179 Bartolomeu Greco – CLM); 3. Análise do espectro clínico e do quadro de fenômenos
180 tromboembólicos em pacientes com fibrilação atrial segundo sua classificação CCS
181 (Canadian Cardiovascular Society) (Profa. Rose Mary Ferreira – CLM); 4. Avaliação do
182 Perfil Antropométrico e do consumo alimentar de pacientes com doença celíaca no
183 Ambulatório de Gastroenterologia ((Profa. Magda Bahia – PED); 5. Conhecimento,
184 percepções e práticas em relação ao HIV/AIDS entre os adolescentes escolares na cidade de
185 Vespasiano /MG (Profa. Cristiane de Freitas – PED); 6. Impacto do Grupo de orientações e
186 convivência para idosos na utilização efetiva de aparelho auditivo (Profa. Sirley Alves da
187 Silva – FON); 7. Estudo clínico-epidemiológico de pacientes portadores dos vírus da hepatite
188 B e C acompanhados no Centro de Treinamento e Referência em doenças infecciosas e
189 parasitárias (CTR-DIP) Orestes Diniz da Secretaria Municipal de Saúde da Prefeitura de Belo
190 Horizonte e do Hospital das Clínicas da Universidade Federal de Minas Gerais (Prof. Enio
191 Roberto Pietra – CLM); 8. Estudo de casos de candidemia e fatores associados na unidade
192 neonatal de cuidados progressivos de hospital de referência (Profa. Maria Cândida Ferrarez –
193 PED); 9. Avaliação do uso da procalcitonina como marcador inflamatório de sepse grave ou
194 choque séptico em portadores de HIV/AIDS internados no centro de terapia intensiva (Prof.
195 Vandack Nobre – CLM); 10. Desenvolvimento das habilidades de leitura e escrita em
196 crianças nascidas prematuras e com peso até 1500 gramas (Profa. Regina Helena Caldas –
197 PED); 11. Estudo piloto sobre o impacto da implantação da estratégia pal-gard em Ribeirão
198 das Neves – MG (Prof. Ricardo de Amorim Corrêa – CLM); 12. Estudo dos Marcadores
199 inflamatórios na Doença respiratória aguda grave (Prof. Vandack Nobre – CLM); 13. Efeito
200 da mitomicina c após tratamento cirúrgico, in vivo, na polipose nasossinusal eosinofílica:
201 dosagem de interleucina 5(IL5) e fator estimulador de colônia de granulócito macrófago
202 (GM-CSF), por reação em cadeia da polimerase com transcrição reversa (ART-PCR) (Prof.
203 Roberto Eustáquio Guimarães – OFT); 14. Propriedade farmacocinéticas de medicamentos
204 antiretrovirais durante a gestação - P1026 (Prof. Victor Hugo de Melo – GOB); 15.
205 Avaliação da função endotelial em pacientes com neurofibromatose tipo 1 (Prof. Antonio
206 Luiz P. Ribeiro – CLM); 16. Os desafios do acolhimento na atenção secundária: um estudo
207 dos Centros de Referência em Reabilitação de Rede SUS/BH (Profa. Soraya de Almeida
208 Belisário – MPS); 17. Coordenação motora, desenvolvimento cognitivo e desempenho
209 funcional de crianças prematuras aos 4 anos de idade (Profa. Maria Cândida Ferrarez –
210 PED); 18. Residência Médica no Hospital das Clínicas da Universidade Federal de Minas
211 Gerais: Histórico e reflexões (Profa. Cristiane de Freitas Cunha – PED); 19. Estudo da Saúde
212 Materno-infantil no período neonatal (Prof. Marco Aurélio Romano – SAM); 20. Avaliação de
213 fatores de risco cardiovascular em crianças e adolescentes portadores de nefropatias crônicas
214 (Prof. Marcelo de Sousa Tavares – PED); 21. Estudo Clínico (fase 1) da farmacocinética e
215 tolerabilidade de uma nova formulação oral do peptídeo Angiotensina-(1-7) incluindo em HP
216 beta-Ciclodextrina em voluntários saudáveis (Prof. Rodrigo Bastos Fóscolo – CLM); 22.
217 Estudo aberto, multicentrico, de braço único de Pasireotida LAR em pacientes com tumores
218 raros de origem neuroendócrina (Prof. Antonio Ribeiro de Oliveira Júnior – CLM); 23.
219 Evidências clínicas e moleculares da transmissão horizontal do vírus hepatite C entre casais
220 heterossexuais infectados: análise de fatores de risco e estudo filogenético do HCV (Profa.
221 Luciana Diniz Silva – CLM); 24. O uso da Gastrostomia em pacientes com demência
222 avançada: crenças e condutas de médicos e fonoaudiológicos da cidade de Belo Horizonte
223 (Profa. Erica de Araújo Brandão – FON); 25. Busca de potenciais biomarcadores para a
224 Doença de Alzheimer: Análise por imagem de agregados 2-amilóides cerebrais utilizando
225 tomografia de emissão por pósitrons (PET) em conjunto com a IL-17 como marcador
226 molecular periférico (Prof. Marco Aurélio Romano – SAM); 26. Velocidade de



227 processamento de informação na esclerose múltipla: influência da dificuldade da tarefa e da
228 modalidade de resposta (Prof. Marco Aurélio Lana Peixoto – OFT). **II – AUTORIZAÇÃO**
229 **PARA GESTÃO DE PROJETOS / CONTRATOS UFMG.** Implantação de ações do
230 Programa de Educação Ambiental – “Projeto Manuelzão vai à escola.” Financiador: SEE –
231 Secretaria de Estado de Educação/MG – Subsecretaria de Desenvolvimento da Educação
232 Básica; Coordenador: Prof. Marcus Vinicius Polignano – MPS. **III - PROGRESSÃO**
233 **HORIZONTAL DE PROFESSORES - ADJUNTO II PARA ADJUNTO III:** Profa.
234 Soraya Rodrigues de Almeida - CIR; Profa. Veneza Berenice de Oliveira – MPS.
235 **ADJUNTO III PARA ADJUNTO IV:** Profa. Maria Cândida Ferrarez Bouzada Viana –
236 PED; Profa. Vivian Resende - CIR. **ASSOCIADO II PARA ASSOCIADO III:** Prof.
237 Tarcizo Afonso Nunes - CIR; Prof. Edson Samesima Tatsuo – CIR; Profa. Ivana Duval de
238 Araújo – CIR. **IV - AFASTAMENTOS DO PAÍS – 1.** Prof. Fernando Marcos dos Reis –
239 GOB. (Finalidade: Intercâmbio cultural, científico ou tecnológico; Entidade/Instituição:
240 Society for Gynecologic Investigation; Cidade: Orlando; País: Estados Unidos; Período:
241 22/03/2010 à 25/03/2010). **2.** Prof. Luiz Armando Cunha de Marco – CIR. (Finalidade:
242 Participação em Congresso Internacional (Ten-year survival in thyroid papillary carcinoma
243 with brain metástases); Entidade/Instituição: International Congress of Endocrinology;
244 Cidade: Kyoto; País: Japão; Período: 23/03/2010 à 01/04/10). **3.** Prof. Flávio Chaimowics –
245 CLM. (Finalidade: Intercâmbio cultural, científico ou tecnológico; Entidade/Instituição:
246 Lundbeck Institute; Cidade: Copenhagen; País: Dinamarca; Período: 01/05/10 à 09/05/2010).
247 **4.** Prof. Marco Aurélio Romano Silva – SAM. (Finalidade: Participação em Congresso
248 Internacional; Entidade/Instituição: CUDIM – Centro Uruguaio de Imagem Molecular;
249 Cidade: Montevideo; País: Uruguai; Período: 18/03/2010 à 20/03/2010). **5.** Prof. José Nélio
250 Januário – CLM. (Finalidade: Participação em Congresso Internacional (Newborn Screening
251 for Sickle Cell Disease in Brazil: the Minas Gerais Experience); Entidade/Instituição: The
252 Centers for Disease Control and Prevention (CDC); Cidade: Atlanta; País: Estados Unidos;
253 Período: 05/03/2010 à 12/03/2010). **6.** Prof. Antônio Ribeiro de Oliveira Júnior – CLM.
254 (Finalidade: Participação em Congresso Internacional; Cidade: Berlim; País: Alemanha;
255 Período: 09/03/2010 à 14/03/2010). **7.** Profa. Wanessa Trindade Clemente – PRO.
256 (Finalidade: Participação em Congresso Internacional; Entidade/Instituição: The Centers for
257 Disease Control and Prevention (CDC); Cidade: Atlante; País: Estados Unidos; Período:
258 15/03/2010 à 22/03/2010). **8.** Profa. Dulciene Maria de Magalhães Queiroz – PRO.
259 (Finalidade: Participação em Congresso Intenacional (Palestra: H. pylori acquisition in
260 Peruvia Field population, Validation of H. Pylori urea breath test in infants, Incidence of
261 diarrhoea and growth impairment in Brazil Field study population, Iro deficiency and H.
262 pylori infection in Brazilian children); Entidade/Instituição: Comunidade Européia; Cidade:
263 Cascais; País: Portugal; Período: 02/03/2010 à 09/03/2010). **9.** Prof. Eugênia Ribeiro
264 Valadares – PRO. (Finalidade: Participação em Congresso Internacional (Juvenile-onset
265 Neuronal Ceroid Lipofuscinoses: clinical and molecular investigation in a large family in
266 Brazil); Entidade/Instituição: COLATEL – 3º Congresso Latinoamericano de doenças
267 lisossomais; Cidade: Quintana Roo; País: México; Período: 26/02/2010 à 03/03/2010). **10.**
268 Prof. Francisco Eduardo Costa Cardoso – CLM. (Finalidade: Intercâmbio cultural, científico
269 ou tecnológico; Entidade/Instituição: Forum for Levodopa Education and Exchange
270 Advisory Meeting; Cidades: Palma, Mallorca; País: Espanha; Período: 02/03/2010 à
271 08/03/2010). **VI - CONVÊNIOS – 1.** Terceiro termo Aditivo ao Contrato 03/2006, relativo
272 ao Processo nº. 23072002056/06-38 celebrado entre a Universidade Federal de Minas Gerais,
273 através da Faculdade de Medicina e a Fundação de Desenvolvimento da Pesquisa, que tem
274 como objeto dar apoio ao Projeto “*Prevalência e Caracterização de Eventos Associados à*
275 *Hipertensão Pulmonar em Crianças e Adolescentes com Doença Falciforme*”. **2.** Terceiro



276 termo Aditivo ao Contrato 04/2006, relativo ao Processo nº. 23072002149/06-17 celebrado
277 entre a Universidade Federal de Minas Gerais, através da Faculdade de Medicina e a
278 Fundação de Desenvolvimento da Pesquisa, que tem como objeto dar apoio ao Projeto
279 “*Consolidação e desenvolvimento de novas ações do Centro de Educação e Apoio para*
280 *Hemoglobinopatias*”. 3. Terceiro termo Aditivo ao Contrato 06/2006, relativo ao Processo
281 nº. 23072.002053/06-40 celebrado entre a Universidade Federal de Minas Gerais, através da
282 Faculdade de Medicina e a Fundação de Desenvolvimento da Pesquisa, que tem como objeto
283 dar apoio ao Projeto “*Determinação do Estado Nutricional Relativo ao Ferro em Lactantes*
284 *com Anemia Falciforme Identificados Pelo Programa Estadual de Triagem Neonatal*” 4.
285 Processo nº. 23072.002599/2010-58 Convênio a ser celebrado entre a Universidade Federal
286 de Minas Gerais, por meio da Faculdade de Medicina e a Prefeitura Municipal de Belo Vale
287 com a intervenção da Fundação de Desenvolvimento da Pesquisa - FUNDEP, cujo objeto é
288 a “*realização de Estágio Curricular/Internato Rural a alunos do Curso de Graduação em*
289 *Medicina*”. **PAUTA: ITEM I - RECURSO INTERPOSTO PELO PROF. RENATO**
290 **SANTIAGO GOMEZ ACERCA DO RESULTADO FINAL DO CONCURSO PARA**
291 **PROFESSOR TITULAR DO DEPARTAMENTO DE CIRURGIA - RELATOR:**
292 **PROF. MARCOS BORATO VIANA.** O Sr. Presidente passou a palavra ao relator da
293 matéria, Prof. Marcos Borato Viana, a fim de apresentar o seu parecer, conforme segue:
294 “**UNIVERSIDADE FEDERAL DE MINAS GERAIS. FACULDADE DE MEDICINA.**
295 **Recurso à Congregação da Unidade. Interessado: RENATO SANTIAGO GOMEZ.**
296 **Assunto: Recurso contra resultado do concurso para Professor Titular do Departamento**
297 **de Cirurgia. Relator: Prof. Marcos Borato Viana. HISTÓRICO. Em 18 de março de 2010,**
298 **o Diretor e Presidente da Congregação da Faculdade de Medicina da UFMG, Prof.**
299 **Francisco José Penna, encaminha para este parecerista, mediante ofício OF.DIR.**
300 **067/2010, processo em que o interessado recorre a 11 de março de 2010 contra decisão do**
301 **referido concurso, cujo resultado foi divulgado dia 03 de março e homologado pela**
302 **Congregação da Unidade em 10 de março do presente ano. No mesmo dia, recebi da**
303 **Secretaria da Unidade, a meu pedido e com recibo correspondente, todos os documentos**
304 **oficiais relativos ao concurso, para subsidiar análise do presente recurso. MÉRITO -**
305 **Preliminarmente, verifico que o recurso foi interposto em tempo hábil e passo a examiná-**
306 **lo. O Professor Renato solicita em seu ofício (p. 1 e 2) que seja reavaliada a “classificação**
307 **final do referido concurso com base no artigo 36 da Resolução 15/96 do Conselho**
308 **Universitário – UFMG que regulamenta os concursos públicos para as Carreiras de**
309 **Magistério”. O referido artigo prevê: Art. 36. A classificação dos candidatos aprovados**
310 **será feita da seguinte forma: será considerado aprovado em primeiro lugar o candidato**
311 **que tiver obtido essa indicação pelo maior número de examinadores; excluído o**
312 **candidato aprovado em 1o lugar, procedimento idêntico será efetivado para a**
313 **determinação do candidato aprovado em 2o lugar e assim subsequentemente, até a**
314 **classificação do último candidato aprovado. § 1o Ocorrendo empate, o desempate será**
315 **feito pela média aritmética simples das médias das notas atribuídas a cada candidato**
316 **pelos examinadores; persistindo o empate, o desempate se dará, sucessivamente, pela**
317 **média aritmética simples das notas atribuídas pelos examinadores nas etapas adiante**
318 **ordenadas, conforme as provas previstas no concurso para cada Classe: julgamento de**
319 **títulos; julgamento de memorial ou defesa de tese; prova escrita; prova didática ou**
320 **seminário; prova prática; prova a critério da Câmara Departamental, em concursos para**
321 **a Classe de Professor Adjunto; prova com características próprias, a partir de conteúdos**
322 **pertinentes à prova escrita e prova prática, para a Classe de Professor Auxiliar. § 2o**
323 **Para o cálculo das médias aritméticas será observado o disposto no parágrafo único do**
324 **art. 33. § 3o Persistindo o empate, o desempate será decidido por sorteio realizado**
325 **publicamente durante a sessão de apuração final do resultado do concurso. O artigo 33,**
326 **referido no § 2º do artigo 36, prevê: Art. 33. Cada examinador, individualmente, deverá:**
327 **atribuir a cada candidato e em cada prova realizada uma nota em número inteiro,**
328 **observada a escala de zero a cem; extrair as médias das notas atribuídas a cada**



329 *candidato; ordenar os candidatos pela seqüência decrescente das médias apuradas,*
330 *devendo o próprio examinador decidir os casos de empate, com critérios que considerar*
331 *pertinentes; indicar nominalmente a classificação dos candidatos com média superior a*
332 *setenta, de acordo com as notas atribuídas; colocar em envelope que deverá ser lacrado*
333 *tabelas e/ou textos contendo as notas, as médias e a ordenação dos candidatos,*
334 *conforme previsto nos incisos anteriores. Parágrafo único. As médias serão calculadas*
335 *até a casa dos décimos, desprezando-se o algarismo de ordem decimal, se inferior a*
336 *cinco, e aumentando-se o algarismo da casa da unidade para o número subsequente, se*
337 *o algarismo da ordem decimal for igual ou superior a cinco. O Professor Renato alega em*
338 *seu arrazoado que “os candidatos foram ordenados de acordo com a média global final.*
339 *Entretanto, de acordo com a resolução supracitada, os candidatos deverão ser ordenados*
340 *pela seqüência decrescente das médias apuradas por cada examinador. Após a divulgação*
341 *do resultado, o primeiro e segundo lugares tiveram suas respectivas indicações.*
342 *Entretanto, obteve a indicação do 3.o lugar, baseado nas médias apuradas por cada*
343 *examinador, por três dos cinco examinadores (Fábio Jatene, Nelson Andreollo e Osvaldo*
344 *Malafaia) e não a de 4.o lugar, conforme o resultado divulgado (baseado na média global*
345 *final)”. Conclui, solicitando que “a minha classificação seja modificada para o 3.o lugar*
346 *por ter apresentado maior número de indicações para o mesmo”. No intuito de que todos*
347 *os fatos fossem devidamente esclarecidos, verifiquei, em primeiro lugar, se as notas*
348 *atribuídas pelos cinco examinadores aos seis candidatos correspondiam às notas*
349 *constantes na planilha final do concurso (p. 5 do processo). À excessão na nota de*
350 *“Seminário” atribuída pelo Professor Andreollo ao candidato Renato Gomez (registro*
351 *escrito 10,0, corrigido durante a sessão pública para “cem”, conforme depoimento da*
352 *secretária geral da Faculdade), todas as notas conferidas aos candidatos correspondem ao*
353 *registro na planilha. A discrepância observada na nota de “Seminário” se explica, creio*
354 *eu, por mero equívoco pontual de atribuir o intervalo de notas entre zero e dez em vez de*
355 *zero a cem. Portanto, quanto ao julgamento de mérito nas três provas realizadas, não*
356 *existem dúvidas no procedimento adotado, o que, aliás, não foi questionado pelo*
357 *recorrente. À p. 6 do processo, encontra-se a planilha das médias atribuídas pelos*
358 *examinadores a cada candidato. Nota-se que em todos os registros não se efetuou o*
359 *“arredondamento” previsto no parágrafo único do Artigo 33 da referida resolução: “As*
360 *médias serão calculadas até a casa dos décimos, desprezando-se o algarismo de ordem*
361 *decimal, se inferior a cinco, e aumentando-se o algarismo da casa da unidade para o*
362 *número subsequente, se o algarismo da ordem decimal for igual ou superior a cinco”. A*
363 *planilha anexa a este parecer fornece as médias calculadas segundo a norma vigente*
364 *(formatadas em vermelho, abaixo das médias originais, em preto). Notam-se as*
365 *seguintes alterações, registradas de forma semelhante na planilha anexa, que têm, ou*
366 *não, impacto na classificação final por indicações: O candidato que obteve primeiro*
367 *lugar, Prof. Sebastião Gusmão obteve quatro indicações para o primeiro lugar e,*
368 *portanto, foi indicado corretamente para a vaga em concurso. A discrepância é*
369 *consequência da classificação equivocada feita pelo Professor Malafaia (ver planilha); A*
370 *candidata que obteve o segundo lugar, Profa. Maria Isabel Correia, tem confirmada sua*
371 *indicação, pois obteve quatro indicações de segundo lugar e uma de primeiro lugar,*
372 *conforme o item 1; A indicação de terceiro e quarto lugares necessita revisão por parte de*
373 *três examinadores: o Professor Malafaia deveria ter indicado, atendendo ao que prescreve*
374 *o inciso III do artigo 33 da Resolução 15/96, o Professor Renato para 3.o lugar e o*
375 *Professor Tarcizo Nunes para o quarto lugar (médias arredondadas de 78 e 76,*
376 *respectivamente); os Professores Andreollo e Jatene devem desempatar os referidos*
377 *candidatos (ambos com média aritmética igual a 76) com critérios que considerarem*
378 *pertinentes, conforme prevê o mesmo inciso já citado. Os professores Alcino Lázaro e*
379 *Otoni Moreira indicaram, inequivocamente, o Professor Tarcizo para o terceiro lugar;*
380 *Embora sem consequência para a classificação final originalmente registrada (Professora*
381 *Ivana Araújo em quinto lugar e Professor Edson Tatsuo em sexto lugar), o Professor*



382 *Otoni deve desempatar a quarta e quinta colocações entre os Professores Renato e Ivana*
383 *(média “arredondada” de 78 para ambos); o Professor Alcino deve rever suas indicações*
384 *de tal forma que a Professora Ivana ocupe o quarto lugar e o Professor Renato o quinto,*
385 *pois as médias “arredondadas” foram de 76 e 75, respectivamente. VOTO. Baseado no*
386 *anteriormente recomendo, s.m.j, que toda a documentação do concurso, bem como o*
387 *presente parecer e planilha anexa, sejam enviados à Comissão Examinadora para re-*
388 *exame de seu pronunciamento final, tendo como diretrizes fundamentais: a) a avaliação*
389 *de mérito nas três provas realizadas não pode ser modificada, pois não há nenhuma*
390 *evidência de erro formal cometido, nem tal proceder é solicitado pelo recorrente; b) revisão*
391 *das médias conferidas a cada candidato, desempate de candidatos com médias iguais e*
392 *classificação dos candidatos por examinador, tudo conforme prevê a Resolução 15/96; c)*
393 *emissão de Parecer Final da Comissão Examinadora para ser apreciado pela*
394 *Congregação da Faculdade. Belo Horizonte, 25 de março de 2010. Marcos Borato Viana.*
395 *Professor Titular do Departamento de Pediatria da UFMG. Relator”*
396



CONCURSO PROFESSOR TITULAR

DEPARTAMENTO DE CIRURGIA

CANDIDATOS

MÉDIA FINAL POR EXAMINADOR

CLASSIFICAÇÃO FINAL (POR INDICAÇÃO)

PLANILHA ORIGINAL

ORDEM DE SORTEIO

	Fábio Jatene	Nelson Andreollo	Oswaldo Malafaia	Otoni Moreira	Alcino Lázaro	MÉDIA FINAL GLOBAL	Fábio Jatene	Nelson Andreollo	Oswaldo Malafaia	Otoni Moreira	Alcino Lázaro	Classificação final
Dra. Ivana Duval de Araújo	74.5	74.5	73.3	78.3	75.8	75.3	5	5	5	5	5	5
Dr. Sebastião Natanael Silva Gusmão	91.3	91.3	88.8	95.0	95.0	92.3	1	1	1	1	1	1
Dr. Renato Santiago Gomez	76.3	76.3	77.5	77.5	75.0	76.5	4	4	4	4	4	4
Dr. Edson Samesima Tatsuo	70.5	70.5	71.8	75.5	71.8	72.0	6	6	6	6	6	6
Dr. Tarcizo Afonso Nunes	76.0	76.0	76.0	78.5	81.0	77.5	3	3	3	3	3	3
Dra. Maria Isabel Toulson Davisson Correia	89.5	89.5	89.5	89.5	89.5	89.5	2	2	2	2	2	2



CANDIDATOS

MÉDIA FINAL POR EXAMINADOR

CLASSIFICAÇÃO FINAL (POR INDICAÇÃO)

PLANILHA CALCULADA SEGUNDO A RESOLUÇÃO 15/96

ORDEM DE SORTEIO

	Fábio Jatene	Nelson Andreollo	Oswaldo Malafaia	Otoni Moreira	Alcino Lázaro	MÉDIA FINAL GLOBAL	Fábio Jatene	Nelson Andreollo	Oswaldo Malafaia	Otoni Moreira	Alcino Lázaro	Classificação final
Dra. Ivana Duval de Araújo	75	75	73	78	76	75	5	5	5	EMPATE	4	5
Dr. Sebastião Natanael Silva Gusmão	91	91	89	95	95	92	1	1	2	1	1	1
Dr. Renato Santiago Gomez	76	76	78	78	75	77	EMPATE	EMPATE	3	EMPATE	5	POR DEFINIR
Dr. Edson Samesima Tatsuo	71	71	72	76	72	72	6	6	6	6	6	6
Dr. Tarcizo Afonso Nunes	76	76	76	79	81	78	EMPATE	EMPATE	4	3	3	POR DEFINIR
Dra. Maria Isabel Toulson Davisson Correia	90	90	90	90	90	90	2	2	1	2	2	2



1 Explicou o Prof. Marcos Borato que a finalidade dessa matéria é de atender a solicitação do
2 Prof. Renato Santiago Gomez, para que seja modificada a classificação final referente aos 3º
3 e 4º lugares. Alega o impetrante que a Banca emitiu julgamento final pela média das médias,
4 contrariando as normas da UFMG para realização de concurso magistério. Cada examinador
5 segundo a legislação deve classificar os candidatos observando a média das provas atribuída
6 por ele a cada candidato. Após cumprida a etapa de classificar os candidatos e caso haja
7 empate, o examinador, por critérios dele - que julgar pertinente - deverá indicar o candidato
8 que irá ocupar a classificação determinada por ele. O recurso foi interposto em tempo hábil.
9 A alegação é de forma e não de mérito, na medida em que o interessado não questiona a
10 avaliação feita pela Banca. Em parte o impetrante tem razão uma vez que houve erro na
11 indicação. As médias não foram calculadas corretamente, conforme estabelece a Resolução
12 nº 15/96. O problema maior e que esta Congregação não pode deliberar é que as médias
13 foram calculadas de modo equivocado. Pela legislação atual (Res. 15/96) as notas devem ser
14 registradas de modo inteiro, portanto, a média 76,3 do examinador Fábio Jatene ao candidato
15 Renato Santiago Gomez, se observada tal resolução, deveria ter sido arredondada para 76,0,
16 resultando empate com o candidato Tarcizo Afonso Nunes que recebeu deste examinador
17 média 76,0. O desempate deverá ser feito pelo respectivo examinador, indicando, quem
18 deverá ser classificado em 3º lugar e quem deverá ser classificado em 4º lugar. Do mesmo
19 modo deverá proceder o Examinador Nelson Andreollo. Nas indicações feitas pelo Prof.
20 Osvaldo Malafaia ocorreu que o candidato Sebastião Gusmão, classificado em primeiro
21 lugar, na verdade, se observada a média atribuída por este examinador, tal candidato teria
22 uma indicação para o segundo lugar, e portanto, não poderia ser atribuído ao mesmo, cinco
23 indicações para o 1º lugar, e sim quatro. Do mesmo modo, se observada a média deste
24 mesmo examinador, Prof. Malafaia, à candidata Isabel Toulson, esta deveria ter recebido
25 quatro indicações para o segundo lugar, ao contrário do que consta na planilha gerada pela
26 Comissão. As indicações do 4º e 5º lugares por parte do examinador Prof. Otoni Moreira,
27 pelo fato de também ter ocorrido empate - média (78,0) - aos candidatos Ivana Duval e
28 Renato Santiago Gomez de Araújo deverá desempatada por meio de indicação. Quanto ao
29 mencionado no parecer relativo a nota 10,0 registrada em cédula própria pelo Examinador
30 Prof. Andreollo ao candidato Renato Gomez, na prova de seminário, o relator considera
31 pertinente que esta nota seja esclarecida. A média (75,8) atribuída pelo Examinador Prof.
32 Alcino Lázaro da Silva à candidata Ivana Duval após arredondamento a candidata, ao
33 contrário de ter sido classificada em 5º lugar, deveria ter sido classificada em 4º e, no que se
34 refere ao candidato Renato Santiago, segundo sua média por este Examinador, a sua
35 classificação deveria ter sido para o 5º lugar ao invés de 4º lugar. Em seguida o tema foi
36 submetido ao plenário para discussão. O Prof. Eduardo Alves Bambirra levando-se em conta
37 o registro da nota 10,0 (dez) por um dos examinadores considera ser possível a anulação do
38 concurso, apesar de não achar justa esta medida. O Prof. Marcos Borato concorda com a
39 colocação do Prof. Eduardo Bambirra e acha não ser uma atitude correta anular o concurso,
40 pois, certamente, houve um equívoco ao registrar a nota, e que para dirimir dúvidas, o
41 Examinador, Prof. Andreollo, deverá ser consultado. Alega ainda injusto esta Congregação
42 deliberar pela anulação uma vez que os candidatos aprovados em 1º e 2º lugares foram, de
43 acordo com as médias, corretamente classificados. O Sr. Presidente informou que o Prof.
44 Eduardo Bambirra ao pesquisar na UFMG resultados de concursos similares, verificou a
45 existência de problemas parecidos ocorridos em outras Unidades Acadêmicas mas que não
46 tem havido recursos. Foi sugerido pelo Prof. Eduardo Bambirra a criação de uma
47 subsecretaria que possa dar assistência à Banca de modo específico. Do mesmo modo pensa
48 o Prof. Sebastião Cronemberger. Com a finalidade de evitar problemas em concursos futuros,
49 o Prof. Marcos Borato sugere que, no momento de instalar a Banca Examinadora, deverá ser



50 avisado aos membros da Banca que antes de tornar as notas públicas, haverá
51 acompanhamento desse procedimento, na forma de uma simulação do resultado final, por
52 pessoa designada pelo Diretor. Não havendo outras manifestações, o Sr. Diretor encaminhou
53 o parecer emitido pelo Prof. Marcos Borato para votação com a ressalva de que deverá
54 acrescentar no voto desse parecer a redação seguinte: “declaração formal do Professor
55 Andreollo confirmando, ou não, a interpretação de que a nota atribuída ao Professor
56 Renato Santiago na prova de Seminário foi cem e não dez.” Aprovado por unanimidade dos
57 votos. **ITEM II - PEDIDO DE EXTENSÃO DO PRAZO DE VALIDADE DO**
58 **CONCURSO PÚBLICO DE PROFESSOR TITULAR DO DEPARTAMENTO DE**
59 **SAÚDE MENTAL, PUBLICADO NO D.O.U. Nº 115, EDITAL Nº 367, DE 18 DE**
60 **JUNHO DE 2009 E REALIZADO NOS DIAS 16 E 17 DE NOVEMBRO DE 2009,**
61 **HOMOLOGADO CONFORME EDITAL Nº 37, DE 15 DE JANEIRO DE 2010.** O Sr.
62 Presidente apresentou o pedido feito pelo Departamento de Saúde Mental de prorrogar o
63 prazo de validade do concurso para professor Titular, por mais seis meses, tendo em vista a
64 possibilidade de contratação do candidato aprovado em segundo lugar, Prof. Almir Tavares.
65 Em seguida, o Sr. Presidente passou para votação sendo aprovada esta solicitação por
66 unanimidade dos votos. **ITEM III - BANCA EXAMINADORA PARA O CONCURSO**
67 **DE PROFESSOR TITULAR DO DEPARTAMENTO DE CLÍNICA MÉDICA.** O Sr.
68 Diretor pediu a Profa. Anelise Nogueira que apresentasse os nomes sugeridos pelo
69 Departamento sob sua Chefia para compor a Banca Examinadora do Concurso para Professor
70 Titular. A professora apresentou os seguintes nomes: Para membros internos (UFMG): Prof.
71 Dirceu Bartolomeu Greco, Prof. Luiz Gonzaga Vaz Coelho, Prof. Ênio Roberto Pietra
72 Pedroso, Prof. Marcos Borato Viana, Prof. Alfredo Afonso Barbosa. A Profa. Anelise
73 informou que o professor Marcos Borato já havia aceitado participar da Banca na qualidade
74 de membro titular. Após algumas discussões sugeriu-se encaminhar os nomes dos
75 Professores Dirceu Bartolomeu Greco e Luiz Gonzaga Vaz Coelho, para votação em
76 escrutínio secreto, apurando-se o resultado: Prof. Dirceu Bartolomeu Greco, 5 (cinco) votos;
77 Prof. Luiz Gonzaga Vaz Coelho, 16 (dezesesseis) votos, foi registrado um voto em branco.
78 Com este resultado passam a integrar a referida Comissão, na condição de membro titular, os
79 Professores Marcos Borato Viana e Luiz Gonzaga Vaz Coelho. Da mesma forma foi
80 realizada votação para escolha do membro suplente, apurando-se o seguinte resultado:
81 Professores Alfredo Afonso Barbosa e Ênio Roberto Pietra Pedroso, 11 (onze) votos cada
82 um, ocorrendo, portanto, empate. O desempate foi feito pelo voto de qualidade do Sr.
83 Presidente, optando pelo Prof. Alfredo Barbosa. Para membros externos à UFMG, foi
84 apresentada uma lista de 09 (nove) nomes, sendo eles: **1)** Prof. Ricardo Pasquini –
85 Universidade Federal do Paraná (UFPR), **2)** Prof. José Roberto Lapa e Silva – Universidade
86 Federal do Rio de Janeiro (UFRJ); **3)** Prof. Mário Saad – Universidade de Campinas
87 (UNICAMP); **4)** Prof. Angelo Amato Vincenzo de Paola – Universidade Federal de São Paulo
88 (UNIFESP); **5)** Prof. Antônio Rufino Neto – Universidade de São Paulo, Ribeirão Preto
89 (USP-RP); **6)** Euclides Ayres Castilho - Universidade de São Paulo, Ribeirão Preto (USP); **7)**
90 Edgard Marcelino – Universidade Federal da Bahia (UFBA); **8)** Paulo Saldiva - Universidade
91 de São Paulo (USP); **9)** Mário Vaisman – Universidade Federal do Rio de Janeiro (UFRJ).
92 Após submissão destes nomes para julgamento da Congregação, ficou o Sr. Diretor
93 autorizado em consultá-los respeitando a ordem apresentada nesta ata. Havendo impedimento
94 de participação por parte de alguns desses professores, o Diretor poderá consultar outros a
95 fim de completar o número de membros externos à UFMG, legalmente exigido, ou seja, 3
96 (três) docentes para atuar como titular e 1 (um) docente para atuar como suplente. Vale
97 ressaltar que os dois últimos professores listados acima, Professores Paulo Saldiva e Mário
98 Vaisman, foram sugeridos durante a reunião pelo Sr. Presidente. **ITEM IV – RECURSO**



99 **DE INTERESSE DA CANDIDATA NATÁLIA SATCHIKO HOJO DE SOUZA**
100 **CONTRA O RESULTADO DA SELEÇÃO DA PÓS-GRADUAÇÃO EM**
101 **PATOLOGIA. RELATOR: PROFESSOR MARCOS BORATO VIANA.** Com a palavra
102 o relator da matéria lembrou que pelo fato do Colegiado do Programa de Pós-Graduação em
103 Patologia reunido no dia 22 de fevereiro não ter pronunciado a respeito, e por ser preciso, do
104 ponto de vista legal, cumprir esta etapa, para somente então o recurso ser apreciado, foi
105 necessário remeter o referido processo ao Colegiado para manifestação. Atendendo a este
106 pedido, o Colegiado encaminhou ao Diretor documento oficial (ata) com registro claro de
107 que o recurso apresentado pela candidata NATÁLIA SATCHIKO HOJO DE SOUZA foi
108 apreciado e negado. Uma vez cumprida esta formalidade, passa-se a analisar o mérito,
109 conforme segue o parecer do relator: ***“UNIVERSIDADE FEDERAL DE MINAS GERAIS.***
110 ***FACULDADE DE MEDICINA. Recurso à Congregação da Unidade. Interessada:***
111 ***NATÁLIA SATCHIKO HOJO DE SOUZA. Assunto: Recurso contra Resultado da seleção***
112 ***da Pós-Graduação em Patologia. Relator: Prof. Marcos Borato Viana. HISTÓRICO. Em***
113 ***12 de janeiro de 2010, o Diretor e Presidente da Congregação da Faculdade de Medicina***
114 ***da UFMG, Prof. Francisco José Penna, encaminhou a este parecerista o ofício***
115 ***supracitado, solicitando parecer a ser apresentado em reunião da Congregação; Em 15 do***
116 ***mesmo mês, o Prof. Penna, por meio do ofício OF.DIR. 010/2010, encaminhou a este***
117 ***parecerista documentação encabeçada pelo OF/UFMG/PRPG/GAB/001/010, da Pró-***
118 ***Reitora de PG, Profa. Elizabeth Ribeiro da Silva, dirigida ao Coordenador do Programa de***
119 ***Pós-Graduação em Patologia, Prof. Wagner Luiz Tafuri, com cópia para o Diretor da***
120 ***Faculdade de Medicina, documentação esta “para subsidiar o parecer solicitado a V. Sa.***
121 ***através do OF.DIR. 002/2010”.*** Em 24 de fevereiro de 2010 foi aprovado pela
122 ***Congregação da Unidade parecer exarado por este Relator que, em seu voto, pronunciou-***
123 ***se pela “remessa do processo, com toda a documentação devidamente numerada, à***
124 ***deliberação do Colegiado do Programa de Pós-Graduação em Patologia da UFMG”, uma***
125 ***vez que não havia sido encontrado no processo enviado ao Relator um pronunciamento***
126 ***formal do Colegiado sobre o recurso impetrado pela interessada. Em 17 de março de 2010,***
127 ***o coordenador do Colegiado enviou ofício ao Diretor (OF.CPG.PAT. 43/2010, pg. 111 do***
128 ***Processo), historiando os fatos ocorridos e anexando ata da reunião do Colegiado***
129 ***realizada em 22 de fevereiro de 2010 (pg. 109), na qual consta como item 9 (nove) da pauta***
130 ***a apreciação do recurso impetrado pela interessada. O Colegiado, formalmente, aprovou***
131 ***os documentos elaborados pela Banca Examinadora, em resposta ao recurso impetrado, e***
132 ***negou provimento ao recurso. Constam do processo os seguintes documentos, além dos***
133 ***citados ofícios: Ofício da requerente, datado de 13 de janeiro de 2010 e dirigido ao Diretor***
134 ***da Faculdade, solicitando providências referentes ao Recurso apresentado e atribuição de***
135 ***efeito suspensivo ao mesmo; Ofício OF.CPG.PAT. 03/2010, com 6 (seis) anexos, subscrito***
136 ***pelo coordenador do Programa de PG em Patologia, Prof. Wagner Luiz Tafuri, datado de***
137 ***08 de janeiro de 2010 e dirigido ao Diretor da Faculdade, solicitando remessa do Recurso***
138 ***da candidata Natália à Congregação da Faculdade de Medicina, para análise;***
139 ***Documentação protocolada pelos Professores Anilton César Vasconcelos e Luciana Moro,***
140 ***ambos do Departamento de Patologia do ICB, junto à PRPG, em 22 de dezembro de 2009,***
141 ***documentação esta já mencionada no item 2 do Histórico e que foi apensada ao***
142 ***OF/UFMG/PRPG/GAB/001/010, também já mencionado. Nele os professores solicitam***
143 ***que a Pró-Reitora “caso julgue pertinente, proceda a uma análise criteriosa do processo***
144 ***seletivo em questão e possa indicar uma nova banca para avaliação dos currícula e***
145 ***propostas/projetos dos candidatos”.*** Cópia da decisão da Sra. Juíza Federal Substituta da
146 ***3.a Vara/MG, Dra. Geneviève Grossi Orsi, datada de 12 de fevereiro de 2010 (pg. 39-34),***
147 ***indeferindo a liminar em mandato de segurança impetrado pela interessada. MÉRITO.***



148 *Em primeiro lugar considero apensadas a este parecer, as observações já feitas no parecer*
149 *anterior, já apreciado e aprovado pela Congregação em 24 de fevereiro de 2010. Considero*
150 *satisfeita a necessidade do pronunciamento formal do Colegiado quanto ao recurso*
151 *impetrado pela interessada, pois a ata anexada ao processo (item 4 do Histórico) não deixa*
152 *dúvida quanto à apreciação do recurso e negação de provimento ao mesmo. Passo, então,*
153 *ao julgamento do mérito do recurso. Não assiste razão à interessada em nenhum dos*
154 *pontos levantados em seu arrazoado. Senão vejamos: A admissão de concorrentes sem*
155 *conclusão da graduação estava permitida pelo Edital e, mais, está calcada na Súmula 266*
156 *do Superior Tribunal de Justiça: “O diploma de habilitação legal para o exercício do*
157 *cargo deve ser exigido na posse e não na inscrição para o concurso público”. Não havia*
158 *previsão pelo Edital da divulgação pública do diploma e histórico escolar dos candidatos.*
159 *Além disso, o fato seria irrelevante, pois compete privativamente à Banca emitir juízo*
160 *sobre esses quesitos; Os critérios de avaliação da Banca Examinadora foram seguidos à*
161 *risca, como se depreende da leitura da resposta detalhada que a Banca forneceu à*
162 *interessada, a pedido do Coordenador do Colegiado, em resposta ao recurso impetrado.*
163 *Esse mesmo raciocínio foi explicitado no julgamento da liminar judicial já referida (item*
164 *5d); Quanto à alegação de baixa nota atribuída ao projeto (20/60), é prerrogativa da*
165 *Banca julgar o mérito acadêmico do mesmo. Mesmo assim, a Banca, em sua resposta ao*
166 *recurso da interessada, detalha as razões de seu julgamento desfavorável; A imputação de*
167 *suspeição da Banca Examinadora formulada pela impetrante é infundada, como avalia a*
168 *Juíza em seu julgamento da liminar (item 5d). Além disso, “a suspeição deve ser arguída*
169 *em tempo e modo adequados, nos termos da Lei n.º 9.789/99”, conforme documento da*
170 *Procuradoria Jurídica da UFMG (pg. 06), em resposta ao pedido de informações feitos*
171 *pelo Juiz Federal da 3.ª Vara, por ocasião do mandato de segurança impetrado pela*
172 *interessada. VOTO. Baseado no anteriormente exposto, sou, s.m.j, pelo indeferimento do*
173 *recurso da interessada, por ausência completa de elementos comprobatórios de suas*
174 *alegações. Belo Horizonte, 25 de março de 2010. Marcos Borato Viana, Professor Titular*
175 *do Departamento de Pediatria da UFMG, Relator.” Em seguida este parecer foi colocado à*
176 *consideração do plenário. Não havendo quem se pronunciasse a respeito foi aprovado o*
177 *parecer por unanimidade. O Sr. Diretor solicitou e foi aceito pelo plenário apresentar o item*
178 **VI antes do item V. ITEM VI - APRESENTAÇÃO PELO PROF. EDUARDO**
179 **BAMBIRRA SOBRE SUA PARTICIPAÇÃO NO EVENTO: “SEMINÁRIO**
180 **NACIONAL – MESTRADOS PROFISSIONAIS EM ENSINO NA SAÚDE”** O prof.
181 Eduardo Alves Bambirra, a pedido da Diretoria da Faculdade de Medicina apresentou breve
182 explanação sobre: (1) a sua participação como representante da Faculdade de Medicina da
183 UFMG no evento CAPES “ Seminário Nacional: Mestrados Profissionais em Ensino na
184 Saúde” – 17-março-2010, evento este que lotou o plenário da maior sala de reuniões do novo
185 edifício CAPES-DF, com participação de variadas instituição de ensino, particulares,
186 estaduais e federais. Relatou que estavam presentes na mesa representantes expressivos do
187 Ministério da Saúde (Secretário da Gestão do Trabalho e da Educação em Saúde; Diretora
188 de Gestão da Educação na Saúde) e do MEC (Presidente da CAPES; Diretor de avaliação da
189 CAPES; Coordenadora de Residências); (2) breve relato sobre o projeto da Diretoria no
190 desenvolvimento de projeto institucional para desenvolvimento do Mestrado Profissional no
191 âmbito da FM-UFMG (havendo já depositados na Pro-Reitoria de Pós-Graduação da UFMG
192 três projetos de Mestrado Profissional da FM), salientando o trabalho envolvendo o
193 desenvolvimento de um projeto que faça a interface Residência Médica-Mestrado
194 Profissional em Saúde. Em seguida foram feitas algumas considerações pelo plenário,
195 encerrando-se o tema. **ITEM V - APRESENTAÇÃO DA PROPOSTA DE**
196 **CONCESSÃO DO TÍTULO DE PROFESSOR EMÉRITO AOS DOCENTES: PROFA.**



197 **ELIZABETH COSTA DIAS – MPS; PROF. ROBERTO ASSIS FERREIRA – PED;**
198 **PROF. LUIZ OTÁVIO SAVASSI ROCHA – CLM.** O Sr. Presidente apresentou os nomes
199 dos Professores indicados por seus respectivos departamentos para receberem o título de
200 Professor Emérito, sendo: Profa. Elizabeth Costa Dias, Prof. Luiz Otávio Savassi Rocha e
201 Roberto Assis Ferreira. Solicitou que cada chefia fizesse explanação sobre o docente
202 indicado. A Profa. Conceição Werneck falou sobre a trajetória da Profa. Elizabeth Dias na
203 Faculdade de Medicina, cujo texto segue transcrito nesta ata, além de exibir um vídeo sobre a
204 atuação da Profa. Elizabeth Dias no ensino médico. *“Breve histórico. A professora Elizabeth*
205 *Costa Dias iniciou sua vida acadêmica na UFMG como aluna da primeira turma do*
206 *Colégio Universitário em 1965 e na Faculdade de Medicina em 1966, graduando em*
207 *dezembro de 1970. Ingressou na carreira docente como Auxiliar de Ensino por concurso*
208 *público realizado em junho de 1971. Nessa época, além de atividades docentes na*
209 *disciplina de Epidemiologia, foi convidada pelo Chefe do DMPS, Prof. Clovis Boechat de*
210 *Menezes, a se preparar para desenvolver a área temática Saúde Ocupacional, que recém*
211 *começava a ser desenvolvida no DMPS, por exigência do currículo mínimo vigente para a*
212 *formação médica. Na ausência de Residência Médica na área, a professora começou um*
213 *processo tutorial de formação, complementada no ano seguinte com os cursos de pós-*
214 *graduação sensu latu, únicos no país, oferecidos pela Faculdade de Saúde Pública da*
215 *Universidade de São Paulo, sob a orientação do eminente Professor Diogo Pupo Nogueira.*
216 *Em janeiro de 1972, assumiu atividades docentes na disciplina Profilaxia, Saneamento e*
217 *Saúde Ocupacional onde desenvolveu proposta pedagógica inovadora de conteúdo teórico-*
218 *prático, organizando o material pedagógico para apoio às atividades de ensino. Tendo este*
219 *momento coincidido com a exigência legal de organização dos serviços de Medicina do*
220 *Trabalho nas empresas, a professora organizou e coordenou o primeiro Curso de*
221 *Especialização em Medicina do Trabalho, oferecido pela UFMG em 1973 e os que o*
222 *sucederam até 1975. Eleita representante da Faculdade junto ao Conselho de Extensão e,*
223 *posteriormente, junto à Coordenação de Ensino e Pesquisa, participou ativamente da*
224 *administração universitária, tendo sido convidada em 1975 pelo Reitor, Prof. Eduardo*
225 *Osório Cisalpino, a integrar sua equipe, como Pró-Reitora de Extensão, cargo que ocupou*
226 *até o final desse reitorado em 1978, em momento particularmente conturbado e rico na*
227 *história do país e da Universidade, que na Faculdade de Medicina também se expressou*
228 *no processo da reforma curricular. Continuando sua formação acadêmica, concluiu o*
229 *Curso de Especialização em Saúde Pública, pela Escola Nacional de Saúde Pública da*
230 *Fundação Oswaldo Cruz, em parceria com a Escola de Saúde de Minas Gerais em 1980 e*
231 *o Mestrado em Medicina Tropical, sob a orientação do Professor Dr. João Carlos Pinto*
232 *Dias, no tema da Doença de Chagas em 1981. Na reforma curricular do Curso Médico, os*
233 *conteúdos de Saúde Ocupacional foram incorporados à Disciplina de Prática Comunitária*
234 *Integrada à Nosologia Prevalente. Nesse contexto, a professora participou das primeiras*
235 *experiências de integração ensino-serviço, com atividades extra-muros na formação*
236 *médica e coordenou a disciplina optativa de Medicina do Trabalho. Nos anos 80, manteve*
237 *intensa participação em atividades de extensão universitária, vinculadas ao Projeto*
238 *Metropolitano, na representação da área da Saúde junto ao Conselho de Extensão e na*
239 *assessoria do Pró-Reitor de Extensão, Tomas Aroldo Mota Santos. Em 1983, participou da*
240 *criação do Núcleo de Estudos sobre Trabalho Humano da UFMG, um dos primeiros*
241 *grupos interdisciplinares formados na Universidade, comprometido com a produção de*
242 *conhecimento e com a organização de serviços em parceria com trabalhadores, tendo*
243 *integrado seu primeiro Colegiado de Direção junto com a Profa Magda Neves e Prof.*
244 *Michel Le Ven. Nesse contexto foi possível materializar a criação do Ambulatório de*
245 *Doenças Profissionais, do Hospital das Clínicas da UFMG, em dezembro de 1986, em*



246 *parceria com a Fundacentro, o INAMPS e o INPS, sendo o primeiro serviço especializado*
247 *no atendimento de trabalhadores no estado de Minas e um dos cinco pioneiros no país, que*
248 *vem, desde então, funcionando ininterruptamente. Atualmente, esse Ambulatório é*
249 *credenciado como Centro de Referência Estadual de Saúde do Trabalhador do SUS. Como*
250 *organizadora e coordenadora do Serviço, a Profa. Elizabeth, junto com uma equipe de*
251 *especialistas, entre eles, a Dra Raquel Maria Rigotto, desenvolveu atividades de ensino na*
252 *graduação e pós graduação, com destaque para a criação da área de concentração em*
253 *Saúde do Trabalhador na Residência em Medicina Social, além de pesquisas e assessoria a*
254 *sindicatos de trabalhadores e a instituições públicas na esfera do Trabalho, da Saúde e da*
255 *Previdência Social. Essas atividades subsidiaram as discussões do tema no processo*
256 *constituente e contribuíram para a inclusão da Saúde do Trabalhador entre as atribuições*
257 *do SUS. Entre as atividades de administração universitária, a Profa Elizabeth exerceu a*
258 *sub chefia e a chefia do DMPS, nos anos de 1985-88, e de representação nos colegiados*
259 *superiores da Universidade. Em 1989, iniciou o Doutorado em Saúde Coletiva, na área de*
260 *Concentração em Saúde Ocupacional na Universidade Estadual de Campinas*
261 *(UNICAMP), concluído em 1994. Sua tese de Doutorado, versou sobre a organização da*
262 *atenção à Saúde dos Trabalhadores e tem contribuído para subsidiar a formulação de*
263 *políticas e a organização de serviços de Saúde do Trabalhador no país. Em 1994,*
264 *coordenou o processo de reformulação da Residência em Medicina Social que, com o*
265 *reconhecimento da especialidade em 2004, tornou-se formalmente Medicina do Trabalho.*
266 *Nessa residência, foram formados ate o momento, 96 profissionais, reconhecidos e*
267 *valorizados no mercado de trabalho, muitos deles ocupando posição de liderança em*
268 *instituições públicas e privadas na área. A Profa. Elizabeth também participou da criação*
269 *da área de concentração em Saúde e Trabalho no Programa de Pós Graduação em Saúde*
270 *Publica- nível de Mestrado, sendo responsável pela coordenação de disciplinas, orientação*
271 *de alunos e formação de jovens pesquisadores. Entre setembro de 2000 a abril de 2001*
272 *realizou estudos de Pós Doutorado na CEPAL/ONU em Santiago do Chile, frequentando o*
273 *Curso Internacional sobre Políticas Públicas para o Desenvolvimento Sustentável e junto*
274 *ao Departamento de Saúde Ambiental e Ocupacional da Escola de Saúde Pública da*
275 *Universidade Johns Hopkins, em Baltimore, Maryland, USA, no tema emergente das*
276 *inter-relações Produção-Saúde e Ambiente e Desenvolvimento. Essas atividades*
277 *permitiram a ampliação do enfoque da Saúde do Trabalhador no âmbito das atividades de*
278 *ensino e extensão desenvolvidas pelo DMPS, em sintonia com a crescente valorização das*
279 *questões ambientais vinculadas aos processos produtivos e aos modelos de*
280 *desenvolvimento. Entre os projetos de pesquisa coordenados pela professora, destacam-se*
281 *mais recentemente: o estudo das “Condições de trabalho e saúde das crianças na produção*
282 *artesanal de carvão no Vale do Jequitinhonha,” financiado pelo Ministério do Trabalho e*
283 *Emprego e CNPq; o estudo das “Condições de trabalho e saúde na produção do*
284 *artesanato em pedra sabão em Ouro Preto”, com o apoio da UFOP e FAPEMIG, e estudos*
285 *sobre as políticas estratégicas para o desenvolvimento de ações de Saúde do Trabalhador*
286 *no SUS, com ênfase na avaliação do desenvolvimento da Rede Nacional de Atenção à*
287 *Saúde do Trabalhador (RENAST) em Minas Gerais e na Atenção Primária de Saúde, com*
288 *o patrocínio do Ministério da Saúde/Fundo Nacional de Saúde. Na produção científica,*
289 *entre os trabalhos publicados em periódicos, capítulos de livros e apresentações em*
290 *Congressos e reuniões científicas, destaca-se a coordenação da elaboração do Manual de*
291 *Procedimentos para os Serviços de Saúde sobre as Doenças Relacionadas ao Trabalho,*
292 *envolvendo uma grande equipe da qual participaram vários professores da Faculdade de*
293 *Medicina, cuja tiragem de 100.000 exemplares encontra-se distribuída pelo país, apoiando*
294 *as ações na rede do SUS. Aposentada em dezembro de 2003, continuou a exercer, como*



295 *professora convidada, atividades de ensino na graduação, na Residência Médica e na Pós*
296 *Graduação, de pesquisa e extensão, participando da vida acadêmica do DMPS. Entre*
297 *outras atividades recentes esteve como pesquisadora-visitante junto ao Centro de Estudos*
298 *sobre Saúde do Trabalhador e Ecologia Humana da Escola Nacional de Saúde Pública da*
299 *FIOCRUZ e, na qualidade de bolsista do CNPq, desenvolveu a proposta pedagógica e a*
300 *implantação das nove primeiras turmas do Curso de Especialização em Saúde do*
301 *Trabalhador, na modalidade à distância, de modo a atender a demanda crescente de*
302 *profissionais especializados, particularmente na região amazônica, para implementação da*
303 *RENAST.” Em seguida a Profa. Anelise Nogueira falou sobre a trajetória do Professor Luiz*
304 *Otávio Savassi Rocha, conforme o texto na íntegra: “LUIZ OTÁVIO SAVASSI ROCHA.*
305 *Nasceu em Belo Horizonte, no dia 30 de dezembro de 1945. Estudou medicina na UFMG*
306 *e se formou em 1968, recebendo na ocasião o prêmio Oswaldo Cruz, de melhor aluno da*
307 *turma. Foi monitor de Anatomia Patológica junto ao Prof. Bogliolo. Ao se formar, por*
308 *convite do Prof. Bogliolo, começou a lecionar na Anatomia Patológica. Posteriormente,*
309 *fez opção pela Clínica Médica. Durante algum tempo conciliou as atividades na Anatomia*
310 *Patológica e Clínica Médica, porém manteve-se como professor de Clínica Médica, decisão*
311 *difícil para ele, mas sempre referiu que sua grande paixão é clinicar. Sua trajetória na*
312 *Faculdade sempre foi como professor, aliás, como educador. Uma de suas grandes*
313 *paixões – senão a maior – é a de investir na formação do jovem ávido de conhecimento,*
314 *estimulando-o a exercitar o raciocínio, a desenvolver a consciência crítica e a "aprender a*
315 *aprender". Frase sua, muito conhecida: “um professor deve ser um catalizador: promover*
316 *a reação e sair de cena”. Dedicado ao ensino, à Instituição, ao paciente, ao ser humano,*
317 *optou por não fazer residência, mestrado ou doutorado. Teve uma trajetória diferente da*
318 *habitual dos professores atuais. Sempre se preocupou em passar princípios e trabalhar*
319 *valores. Admirava muito o Prof. Bogliolo, motivo pelo qual escreveu livro maravilhoso*
320 *sobre sua vida. O livro - Vida e obra de Luigi Bogliolo - foi publicado em 1992, pela*
321 *Editores Gráfica da Fundação Cultural de Belo Horizonte e conta com 521 páginas.*
322 *Lecionou também Semiologia Médica, módulo cardio-vascular, até 1999. De 1970 a 2009*
323 *foi preceptor da Residência Médica e professor do Internato Hospitalar em Clínica*
324 *Médica, nas enfermarias do Hospital das Clínicas. Professor extremamente dedicado e*
325 *querido por todos, foi diversas vezes paraninfo, patrono e professor homenageado de*
326 *várias turmas. Sempre gostou de ensinar. Sempre participou intensamente das Sessões*
327 *Anátomo-clínicas, as estimulou devido ao grande valor pedagógico das mesmas, e as*
328 *coordenou durante anos. Em 2009, completaram-se 200 sessões sobre sua coordenação,*
329 *motivo pelo qual ele, escreveu um livro sobre estas Sessões Anátomo-clínicas, que*
330 *encontra-se em fase de publicação. Há cerca de dois anos vem participando também das*
331 *sessões de telepatologia, coordenada pela Profa. Lúcia, da USP. Além do conhecimento*
332 *extraordinário em medicina, tem uma cultura excepcional. É profundo conhecedor de*
333 *Guimarães Rosa, sobre quem escreveu um livro e diversos artigos publicados sobre sua*
334 *obra, além de participação intensa em fóruns e palestras sobre o mesmo. Em um texto*
335 *recente, o professor João Gabriel Marques da Fonseca, assim o define: “O Savassi é*
336 *exatamente a “imagem negativa” daquilo que Enrique Rojas (psiquiatra espanhol*
337 *contemporâneo) define como o “Homem Light” – o sucedâneo humano dos produtos light*
338 *– aqueles produtos dos quais se retirou a essência de sua natureza (doces sem açúcar,*
339 *manteiga sem gordura, etc). O Homem Light, o homem sem essência, vazio, é hedonista,*
340 *permissivo, robotizado, materialista, consumista, superficial, sem espírito crítico, sem*
341 *inquietações intelectuais. A imagem negativa do homem light contemporâneo é o Savassi:*
342 *ético, extremamente sério, rigoroso no trato de todas suas atividades (médica, didática e*
343 *literária), pluri-apto (lida com igual competência em diferentes áreas do conhecimento -*



344 *medicina, literatura, música popular brasileira), dono de um conhecimento enciclopédico*
345 *e de uma refinada consciência crítica. O Savassi é unanimemente respeitado por gerações*
346 *de alunos que, certamente se contam aos milhares. Ele é também respeitado como um dos*
347 *maiores conhecedores da obra de João Guimarães Rosa em países de língua portuguesa.*
348 *Vale salientar que a Editora Nova Aguilar, quando lançou a integral da obra desse*
349 *escritor sugere (página 189 do Volume 1 no capítulo “Fortuna Crítica”) umas poucas*
350 *dezenas de obras (artigos, resenhas e livros) consideradas indispensáveis a quem queira se*
351 *aprofundar no estudo da obra do grande escritor. Ao lado de obras de autores do porte de*
352 *Carlos Drumond de Andrade, Josué Montello, Benedito Nunes, Bento Prado Jr, Tristão de*
353 *Athayde, Adonias Filho está um livro do Savassi.” Ao final a Profa. Anelise finalizou a*
354 *sua apresentação com a seguinte frase: “O Prof. Luz Savassi possui uma trajetória*
355 *diferente da dos demais professores. Sua importância extrapola os muros da*
356 *Universidade.”* Dando continuidade a apresentação desta indicação, o Sr. Presidente, após
357 consentimento do plenário, solicitou a entrada do Professor João Gabriel no recinto para
358 participar a fim para complementar a exposição feita pela Profa. Anelise Nogueira. Usando
359 da palavra o Prof. João Gabriel descreveu a pessoa do Professor Savassi, conforme o texto:
360 *“O Savassi é exatamente a imagem negativa daquilo que Enrique Rojas (psiquiatra*
361 *espanhol contemporâneo) define como o Homem Light o sucedâneo humano dos produtos*
362 *light aqueles produtos dos quais se retirou a essência de sua natureza (doces sem açúcar,*
363 *manteiga sem gordura, etc). O Homem Light, o homem sem essência, vazio, é hedonista,*
364 *permissivo, robotizado, materialista, consumista, superficial, sem espírito crítico, sem*
365 *inquietações intelectuais. A imagem negativa do homem light contemporâneo é o Savassi:*
366 *ético, extremamente sério, rigoroso no trato de todas suas atividades (médica, didática e*
367 *literária), pluri-apto (lida com igual competência em diferentes áreas do conhecimento -*
368 *medicina, literatura, música popular brasileira), dono de um conhecimento enciclopédico*
369 *e de uma refinada consciência crítica. O Savassi é unanimemente respeitado por gerações*
370 *de alunos que, certamente se contam aos milhares. Ele é também respeitado como um dos*
371 *maiores conhecedores da obra de João Guimarães Rosa em países de língua portuguesa.*
372 *Vale salientar que a Editora Nova Aguilar, quando lançou a integral da obra desse*
373 *escritor sugere (página 189 do Volume 1 no capítulo ?Fortuna Crítica?) umas poucas*
374 *dezenas de obras (artigos, resenhas e livros) consideradas indispensáveis a quem queira se*
375 *aprofundar no estudo da obra do grande escritor. Ao lado de obras de autores do porte de*
376 *Carlos Drumond de Andrade, Josué Montello, Benedito Nunes, Bento Prado Jr, Tristão de*
377 *Athayde, Adonias Filho está um livro do Savassi. Mais que um médico e um professor*
378 *eficiente, o Savassi é uma referência e um exemplo para todos nós, especialmente numa*
379 *época tão vazia de referências sólidas”.* Em seguida falou a Profa. Maria Aparecida – Chefe
380 do Departamento de Pediatria – a fim de apresentar o Prof. Roberto Assis Ferreira, com base
381 no texto que segue: *“Roberto Assis Ferreira nasceu em 16 de novembro de 1942, na cidade*
382 *de Itapocu, Município de Serra no Espírito Santo. Em 1957 mudou-se para Belo*
383 *Horizonte, estudou no Colégio Arnaldo, onde concluiu o Ensino Fundamental e o Ensino*
384 *Médio em 1960. Gradou-se na Faculdade de Medicina da Universidade Federal de Minas*
385 *Gerais (UFMG) em Belo Horizonte, no ano de 1965. Após cursar o 6º ano como internista*
386 *na então Clínica Pediátrica do Hospital das Clínicas, continuou nessa clínica, sendo o*
387 *primeiro residente de Pediatria dessa instituição. O Prof. Roberto faz parte da história do*
388 *Departamento de Pediatria desde a sua admissão em 23 de fevereiro de 1968, tendo sido*
389 *membro da primeira Câmara Departamental. Havia exercido o magistério sem interrupção*
390 *durante 41 anos, quando se aposentou em 11 de agosto de 2009, no cargo de Professor*
391 *Associado. Nesse período, desenvolveu atividades no ensino, assistência, pesquisa e*
392 *administração. Como docente ministrou aulas em todas as disciplinas, particularmente na*



393 *disciplina de Semiologia Médica I e na “Medicina do Adolescente” e foi professor*
394 *homenageado por três vezes. Supervisionou médicos residentes de Pediatria durante anos*
395 *e, mais recentemente, residentes e estagiários do Hospital das Clínicas, no Setor de Saúde*
396 *do Adolescente, o que veio atender à determinação da Comissão Nacional de Residência*
397 *Médica (MEC) que, desde 2003, tornou obrigatórios na formação do residente de*
398 *pediatria, os conteúdos e a prática da medicina do adolescente. Foi coordenador da*
399 *Residência Médica de Pediatria (1968-1976) e da Residência do Hospital das Clínicas*
400 *(1976-1981), membro do Colegiado de Curso de Medicina, membro do Conselho de*
401 *Graduação (hoje Câmara de Graduação), membro do Conselho Curador da FUNDEP,*
402 *subchefe do Departamento de Pediatria por dois mandatos (1974-1976 e 1976-1978) e*
403 *chefe também por dois mandatos (1992 -1994 e 1994 -1996). Participou ativamente dos*
404 *movimentos políticos pela democracia no país na época do regime militar, como estudante*
405 *e líder sindical, tendo integrado a luta dos médicos por um sindicato mais representativo.*
406 *Sem deixar de lado suas atividades de ensino, sobretudo na graduação e na residência*
407 *médica, atuou no Sindicato dos Médicos de Minas Gerais entre 1980 e 1992, tendo*
408 *exercido os cargos de secretário, vice-presidente e presidente. Esta atividade o levou a ser*
409 *membro da Comissão Nacional de Reforma Sanitária, que elaborou o texto que serviu de*
410 *base à proposta constitucional para a saúde. Foi co-presidente e um dos fundadores da*
411 *Comissão Estadual do Médico, criada em 1991. Por entender a importância do momento*
412 *político nas eleições em 1991, foi candidato a vice-governador do estado de Minas Gerais*
413 *pela Frente Popular. Pelo conjunto de suas atividades recebeu o prêmio “Personalidade*
414 *Médica do Ano” na categoria Atividade Associativa, em 1994. Na década de 90*
415 *intensificou suas atividades na Universidade, quando assumiu a chefia do Departamento*
416 *de Pediatria em 1992. De espírito aguçado, o Prof. Roberto observou que a adolescência*
417 *precisava ser melhor compreendida, pois constituía-se em “terra de ninguém”, nem do*
418 *pediatra e nem do clínico. Em um trabalho conjunto, multiprofissional, criou em 1993 o*
419 *Setor de Saúde da Adolescência do Hospital das Clínicas. As atividades nesse setor*
420 *levaram-no a buscar capacitação na área de saúde mental, já que a sua formação médica*
421 *anterior era fundamentalmente organicista. Essa nova formação ampliou a sua*
422 *compreensão da medicina e hoje, o ensino de medicina do adolescente dá atenção especial*
423 *às questões de saúde mental no curso de graduação da UFMG. Em parceria com o*
424 *Departamento de Neurologia e Psiquiatria, o Prof. Roberto e outros membros da Pediatria*
425 *criaram a disciplina “Medicina do Adolescente”, optativa, de caráter interdepartamental.*
426 *Em 2005, criou e passou a coordenar o Curso de Especialização em Medicina do*
427 *Adolescente da Faculdade de Medicina. Foi Presidente do Comitê de Adolescência da*
428 *Sociedade Mineira de Pediatria no biênio 2002 – 2003. Por diversas razões históricas, fez*
429 *sua pós-graduação formal tardiamente e, em 2000, defendeu a sua tese de doutorado,*
430 *sobre a “A Pediatria da UFMG: inserção na mudança de ensino médico implantada em*
431 *1975 e sua relação com o saber (paradigma científico) e a prática médica”, trabalho este*
432 *que muito contribuiu na estruturação do ensino, o que o levou a participar da Associação*
433 *Brasileira de Educação Médica. Desde então, vem desenvolvendo atividades na Pós-*
434 *graduação em Ciências da Saúde: Área de Concentração em Saúde da Criança e do*
435 *Adolescente. Foi membro do Colegiado de Curso por vários mandatos e já orientou 28*
436 *alunos entre mestrandos e doutorandos, dentro das linhas de pesquisa: ‘saúde do escolar e*
437 *do adolescente’, ‘educação e prática médica’ e ‘distúrbios neuropsicológicos da criança e*
438 *do adolescente’. De grande impacto mundial e frequente nos adolescentes, a anorexia e*
439 *bulimia são fenômenos epidemiologicamente importantes. O Prof. Roberto, com a visão de*
440 *futuro, procurou consolidar um grupo de trabalho interdisciplinar já existente e, em 2003*
441 *criou o NIAB (Núcleo de Investigação de Anorexia e Bulimia) com o objetivo de*



442 *desenvolver pesquisa, atividade de ensino e prestar assistência a pacientes com transtornos*
443 *alimentares. O NIAB é um Serviço do Hospital das Clínicas, sendo a única referência do*
444 *Sistema Único de Saúde em Anorexia e Bulimia no estado. Em 2003 implantou e*
445 *coordenou o NAPEM (Núcleo de atendimento psico-pedagógico ao estudante da*
446 *Faculdade de Medicina), órgão que pretende ser uma resposta institucional aos diversos*
447 *problemas de ordem psíquica do estudante de medicina. Seu trabalho na clínica de*
448 *adolescentes, no NIAB e no NAPEM foi sempre articulado à investigação das questões*
449 *psíquicas. Desde 2007, é líder do Grupo de Pesquisa Sintomas Contemporâneos –*
450 *Investigação em Medicina e Psicanálise, registrado no CNPq. É o coordenador do Núcleo*
451 *de Investigação e Pesquisa em Psicanálise e Medicina (NIPPM) da Escola Brasileira de*
452 *Psicanálise – Seção Minas Gerais. É significativa sua produção científica, com 236*
453 *produções bibliográficas e 16 produções técnicas. É um dos editores do livro a ser lançado*
454 *em maio deste ano, “Semiologia da Criança e do Adolescente”, obra que visa preencher*
455 *uma lacuna na literatura médico-científica atual. Sempre atuante no meio científico,*
456 *participou de 247 eventos, entre congressos, cursos e como membro de bancas*
457 *examinadoras. É membro da Academia Mineira de Pediatria, consultor da Revista Médica*
458 *de Minas Gerais e revisor do periódico Jornal de Pediatria. O Prof. Roberto é atualmente*
459 *professor convidado do Departamento de Pediatria, com atividades na Extensão e na Pós-*
460 *graduação, orientando mestrandos e doutorandos. Mantém suas atividades como membro*
461 *do NIAB, participando do atendimento aos pacientes e das reuniões científicas, além de*
462 *coordenar um projeto de pesquisa financiado pela FAPEMIG, com a participação de*
463 *alunos da Graduação e da Pós-Graduação. Atua como consultor no NAPEM e no Setor de*
464 *Saúde do Adolescente. Sempre solícito e comprometido com a formação dos alunos,*
465 *participa da Graduação, proferindo regularmente palestras na Disciplina de Semiologia*
466 *Médica, módulo Pediatria. O que o Roberto representa para nós? Gostaríamos de*
467 *enfatizar o que extrapola o seu curriculum Lattes e nele não está descrito. Roberto foi e*
468 *ainda é, mentor de várias gerações de estudantes, médicos residentes, pediatras e docentes.*
469 *Sua perspicácia, seu “enxergar lá na frente” fizeram com que a visão do Departamento de*
470 *Pediatria e da Medicina da Criança e do Adolescente avançasse, com projetos inovadores*
471 *que criaram serviços, órgãos e disciplinas. Sua sagacidade e raciocínio clínico, sua*
472 *formação não apenas organicista, mas voltada para a Saúde Mental, influenciaram na*
473 *melhoria da qualidade da assistência pediátrica e do ensino na Graduação e Pós-*
474 *graduação. Seus ideais políticos e sua vontade de colaborar na organização de uma*
475 *sociedade mais justa foram absorvidos por vários de nós que com ele convivemos. No*
476 *Departamento de Pediatria, representa o mestre, o colega, o amigo, que com sua*
477 *experiência e sensatez, nos orienta, muitas vezes indicando o melhor caminho a seguir. O*
478 *título de Professor Emérito da Faculdade de Medicina representará, formalmente, o que*
479 *sua vida acadêmica já lhe proporcionou: o reconhecimento, por todos, de sua contribuição*
480 *relevante à instituição que sempre foi o motivo principal de sua atuação profissional.”*
481 Finalizadas as apresentação dos três Professores indicados ao título de Professor Emérito foi
482 aberta a palavra ao plenário. O Alfredo falou sobre o Prof. Savassi, enquanto monitor da
483 disciplina Anatomia Patológica regida na época pelo Luigi Bogliolo, lembrando da sua
484 significativa atuação na referida disciplina. Entretanto, movido pelo gosto à Cardiologia
485 optou pela Clínica Médica. O Prof. Marcos Borato falou sobre o Prof. Roberto Assis,
486 enfatizando sua importância, seu espírito crítico, pessoa solidária que o torna um ser humano
487 excepcional. Entre os anos 2000 a 2009 orientou vinte e oito estudantes na Pós-Graduação.
488 Sua atuação, contribuição para o ensino médico é sem dúvida excepcional. Roberto Assis é o
489 protótipo do Professor Emérito da Faculdade de Medicina, não do Departamento, mas sim
490 desta Faculdade, assim como também é o Professor Luiz Otávio Savassi Rocha. As palavras



491 ora ditas com entusiasmo pelo Prof. Marcos Borato foram reforçadas pelo Prof. Paulo
492 Pimenta. Não havendo outras complementações o Sr. Presidente designou a Comissão
493 Escrutinadora, composta pelos seguintes representantes desta Congregação: Prof. Marcelo
494 Eller, Administrador Marcelo Lacerda e a Acadêmica Mariana. Foram distribuídas cédulas,
495 com cores diferentes para cada um dos professores indicados. Procedeu-se a votação em
496 escrutínio secreto. Foram recolhidas 30 (trinta) cédulas, apurando-se o resultado seguinte:
497 Professor Luiz Otávio Savassi Rocha, 28 (vinte e oito) votos favoráveis e 2 (duas)
498 abstenções; Professor Roberto Assis Ferreira, 26 (vinte e seis) votos favoráveis e 4 (quatro)
499 abstenções; Professora Elizabeth Costa Dias, 18 (dezoito) votos favoráveis, 3 (três) votos
500 contrários e 9 (nove) abstenções. Diante deste resultado receberão o título de Professor
501 Emérito os Professores Luiz Otávio Savassi Rocha e Roberto Assis Ferreira, por terem
502 alcançado 2/3 dos votos dos membros desta Congregação, conforme estipula o Regimento
503 Geral da UFMG. Este resultado foi recebido com uma salva de palmas. **ITEM VII –**
504 **REGIMENTO DO BIOTÉRIO.** Por motivo de não haver no momento da discussão desta
505 matéria quorum regimental para deliberação, o Sr. Presidente informou que deverá ser adiada
506 para reunião futura. Nada mais havendo a tratar, o Senhor Presidente, Prof. Francisco José
507 Penna, encerrou a Sessão agradecendo a presença e a participação de todos. Para constar,
508 lavrei a presente ata, que segue assinada por mim, Arlete Bozzi de Moraes, Secretária Geral, e
509 pelo Senhor Presidente.



1 **Ata da Reunião Ordinária da Congregação da Faculdade de Medicina da Universidade**
2 **Federal de Minas Gerais realizada no dia 28 de abril de 2010.**

3 Aos vinte e oito dias do mês de abril do ano de dois mil e dez, às oito horas, na sala 029,
4 mediante prévia convocação pessoal, reuniu-se em sessão ordinária a Congregação da
5 Faculdade de Medicina da Universidade Federal de Minas Gerais, sob a Presidência do
6 Senhor Diretor, Prof. Francisco José Penna. Estiveram presentes os seguintes membros:
7 Vice-Diretor da Faculdade de Medicina, Prof. Tarcizo Afonso Nunes; Diretora do Hospital
8 das Clínicas da UFMG: Profa. Tânia Mara Assis Lima; Coordenadora do Colegiado de
9 Fonoaudiologia: Profa. Laélia Cristina Caseiro Vicente. **Chefes dos Departamentos:**
10 Anatomia Patológica e Medicina Legal, Profa. Helenice Gobbi; Cirurgia, Prof. Marcelo Eller
11 Miranda; Aparelho Locomotor, Prof. Marco Antônio Percope; Medicina Preventiva e Social,
12 Profa. Maria da Conceição Juste Werneck Côrtes; Saúde Mental, Prof. Marco Aurélio
13 Romano-Silva; Pediatria, Profa. Maria Aparecida Martins; Ginecologia e Obstetrícia, Prof.
14 César Alencar de Lima Rezende. **Representante dos Coordenadores dos Cursos de Pós-**
15 **Graduação** Prof. Edson Samesima Tatsuo. **Representantes dos Professores Titulares:**
16 Prof. Alfredo José Afonso Barbosa, Prof. Eduardo Alves Bambirra, Prof. Marcos Borato
17 Viana e Prof. Sebastião Cronemberger Sobrinho. **Representantes dos Professores Não**
18 **Titulares:** Profa. Ivani Novato e Silva, Prof. Unai Tupinambás, Prof. Agnaldo Lopes da
19 Silva Filho; Prof. Paulo Pimenta de Figueiredo Filho, Profa. Maria Mônica Freitas Ribeiro,
20 Prof. Luciano Amedee Peret Filho. **Representantes dos Funcionários Técnicos e**
21 **Administrativos:** Geraldo Majela Guimarães, Jussara Ferreira de Souza Magalhães,
22 Maurílio da Silva Elias e Cleverson de Oliveira Pena e Marcos Alexandre de Oliveira
23 Guedes. **AUSENTES:** Prof. Edilberto Nogueira Mendes - Propedêutica Complementar;
24 Profa. Sirley Alves da Silva Carvalho – Fonoaudiologia; Profa. Ana Rosa Pimentel
25 Figueiredo - Oftalmologia e Otorrinolaringologia; Profa. Anelise Impelizeri Nogueira -
26 Clínica Médica. Profa. Denise Utsch Gonçalves - Colegiado de Medicina; Prof. Antônio
27 Carlos Vieira Cabral - Pós-Graduação; Carine Constância Alves e Santos, Guilherme Lima
28 Castro Silva, Walkíria Monteiro Lopes e Bruno de Almeida Pedersoli, Discentes do Curso de
29 Medicina; Christiane Cardoso Silva, Discente do Curso de Fonoaudiologia. Havendo *quorum*
30 regimental, o Senhor Presidente iniciou a Sessão com os seguintes comunicados: **1-**
31 Justificou a falta da ata do mês de março por falta de tempo do pessoal da Secretaria Geral
32 que está com sobrecarga de atividades. **2-** Deu boas vindas aos novos professores eleitos na
33 categoria de não titulares na Congregação. **3 -** No dia 15 de abril foram eleitos os seguintes
34 professores para representar a categoria de professores não titulares ocupando seis vagas
35 desta categoria na Congregação sendo: **I-** Profa. Ivani Novato e Silva (titular) e Prof. Rodolfo
36 de Almeida Braga (suplente); **II-** Prof. Unai Tupinambás (titular) e Prof. Henrique Oswaldo
37 da Gama Torres (suplente); **III-** Profa. Maria Mônica Freitas Ribeiro (titular) e Profa. Valéria
38 Maria Azeredo Passos (suplente), chapa reeleita, segundo mandato; **IV-** Prof. Luciano
39 Amedee Peret Filho (titular) reeleito, segundo mandato e, Prof. Antônio Leite Alves Radicchi
40 (suplente); **V-** Prof. Agnaldo Lopes da Silva Filho (titular) reeleito, segundo mandato e, Prof.
41 Clélio Piçarro (suplente); **VI-** Prof. Paulo Pimenta de Figueiredo (titular) reeleito, e Prof.
42 Sérgio Alexandre da Conceição (suplente). O Sr. Presidente deu boas vindas aos novos
43 representantes. Dando continuidade à sessão informou que o Vice-Diretor, Prof. Tarcizo
44 Afonso Nunes, juntamente com o Servidor Marcelo Lacerda, Administrador, fizeram
45 levantamento dos gastos da Faculdade com materiais de consumo. Este trabalho tem por
46 finalidade evitar os desperdícios. Em seguida o Sr. Presidente passou a palavra ao Sr.
47 Marcelo para apresentar a pesquisa feita até o momento. Foram exibidos gráficos estatísticos
48 sobre esta matéria que seguem anexados ao final desta ata. No decorrer da apresentação o Sr.
49 Diretor exemplificou o consumo descabido por alguns setores que tem solicitado,



50 mensalmente, à seção de almoxarifado tesouras. Falou também que a ficha do almoxarifado,
51 atualmente assinada pelo requisitante e pelo Diretor, deveria também ser assinada pela da
52 chefia imediata. Dando prosseguimento à apresentação o Sr. Marcelo salientou o alto gasto
53 com toner e identificou alguns setores com este gasto, porém o gasto com papéis é pouco,
54 levando a dedução de que estes setores, provavelmente, reutilizam o verso dos papéis. Foi
55 identificado também o alto consumo de canetas que pode ser reduzido com a aquisição de
56 suportes de canetas que evitará o desvio destas. Finalizada a apresentação o Sr. Presidente
57 abriu o assunto para discussão. Falou a respeito o Prof. Eduardo Bambirra sugerindo criar
58 uma central de toner para melhor controle do consume desse material, por ter alto custo.
59 Outros membros também se manifestaram surpresos com os dados ora apresentados. Os
60 membros presentes manifestaram-se espírito de colaboração para o racionamento e melhor
61 controle ao solicitar materiais ao Almoxarifado. **ATOS APROVADOS AD**
62 **REFERENDUM. I - PROJETOS DE PESQUISAS. 1.** Memória operacional fonológica
63 em crianças gagas e fluentes (Profa. Vanessa de Oliveira Martins - FON); 2. Eficácia do
64 emprego de tomografia computadorizada de baixa amperagem na correção de atenuação de
65 imagens de perfusão miocárdica SPECT/CT (Profa. Viviane Santuari Parisotto Marino -
66 PED); 3. Análise da produção fonêmica em crianças portadoras de baixa visão (Profa.
67 Erika Parlato Oliveira- FON); 4. Influências da educação musical nas respostas vocais e de
68 interação social em crianças nascidas prematuras (Profa. Regina Helena Caldas Amorim-
69 PED); 5. Evolução clínica de uma população adulta portadora de fibrose cística entre os anos
70 de 2005 a 2010: avaliação da função pulmonar, estado nutricional, colonização das vias
71 aéreas (Profa. Valéria Maria Augusto – CLM); 6. Dosagem do nível sérico de medicação
72 anticolinesterásica e polimorfismo genético em pacientes com Doença de Alzheimer (Prof.
73 Marco Aurélio Romano - SAM); 7. Estudo Global, observacional, de coorte, sobre previsão
74 de efeitos adversos indesejados em indivíduos infectados com Hepatite Crônica C recebendo
75 interferon de ação prolongativa mais ribavirina (Profa. Rosângela Teixeira - CLM); 8.
76 Avaliação do protocolo de diagnóstico e seguimento da toxoplasmose congênita em crianças
77 suspeitas: estudo transversal no serviço de infectologia do HC-UFMG (Profa. Gláucia
78 Manzan Queiroz – PED); 9. Hormônio Anti-mulleriano (AMH) com marcador de reserva
79 ovariana em mulheres portadoras de endometriose (Profa. Márcia Mendonça Carneiro -
80 GOB); 10. Estudo do perfil dos pacientes diabéticos do tipo 2, insulino-necessitantes,
81 receptores de 'kits' para sua monitoração e seu tratamento, vinculados ao Centro de Saúde
82 Milionários (Prof. Leonardo Maurício Diniz – CLM); 11. A atuação de equipe
83 interdisciplinar na atenção integral à saúde do adolescente em conflitos com a lei privado de
84 liberdade em Belo Horizonte: Impasses e desafios (Profa. Cristiane de Freitas Cunha -
85 PED); 12. Envolvimento cardíaco em crianças portadoras de mucopolissacaridoses (Profa.
86 Eugênia Ribeiro Valadares - PRO); 13. Prevalência das displasias esqueléticas no
87 ambulatório de ortopedia infantil do HC-UFMG (Profa. Eugênia Ribeiro Valadares – PRO);
88 14. Lesão apical e arritmogencidade na cardiopatia chagásica crônica (Prof. Manoel
89 Otávio da Costa Rocha – CLM); 15. Estudo sobre o diagnóstico de neurosífilis em
90 portadores do HIV, em serviço especializado em doenças infecciosas, Belo Horizonte, Minas
91 Gerais (Prof. Manoel Otávio da Costa Rocha – CLM); 16. Avaliação dos regimes de
92 hidratação no perioperatório em pacientes submetidos a gastrectomias para tratamento de
93 tumores (Profa. Maria Isabel T. D. Correia - CIR); 17. Impacto 1077HS - versão padrão de
94 HAART (terapia antirretroviral altamente eficaz) do estudo PROMISE (Promoção da
95 sobrevivência materna e infantil em todos os lugares) (Prof. Jorge Andrade Pinto – PED); 18.
96 Avaliação pelos ex-alunos do curso de especialização em vigilância e controle das infecções
97 de uma universidade Pública (Profa. Maria Aparecida Martins - PED); 19. Como os pais
98 lidam com a febre infantil: influência das crenças, conhecimento e fontes de informação no



99 cuidado e manejo da febre na criança (Profa. Regina Lunardi – PED); 20. Criação de um
100 banco de dados de tecidos e tumores no Instituto Alfa de Gastroenterologia do Hospital das
101 Clínicas da UFMG. Avaliação de marcadores moleculares em diferentes tecidos para
102 diagnóstico, definição de terapia e avaliação do prognóstico para pacientes com câncer (Prof.
103 Luiz Gonzaga – CLM); 21. Estudo de marcadores bioquímicos urinários como preditores de
104 pré-eclâmpsia e sua gravidade (Profa. Zilma Silveira Nogueira – GOB); 22. Estudo
105 Epidemiológico de pacientes portadores dos vírus da hepatite B e/ou C no Hospital Eduardo
106 de Menezes – FHEMIG (Prof. Ênio Roberto Pietra Pedroso – CLM); 23. Habilidades
107 comunicativas em pacientes migranosos (Prof. Antônio Lucio Teixeira Júnior e Profa. Stela
108 Maris Aguiar - CLM / FON); 24. Comparação entre radiografia e tomografia
109 computadorizada na decisão do tratamento das fraturas intra-articulares do rádio distal nos
110 adultos (Prof. Marco Antônio Percoppe – ALO); 25. Hipotermia em prematuros nascidos em
111 centros na rede brasileira de pesquisas neonatais: do nascimento à admissão na UTI neonatal
112 (Profa. Maria Albertina S. Rego - PED); 26. Papel dos receptores da imunidade inata na
113 susceptibilidade ou resistência à doença ocular causada por T. gondii (Profa. Glaucia Manzan
114 Queiroz – PED); 27. Perfil fenotípico e genotípico das cepas de Acinetobacter spp resistentes
115 aos carbapenêmicos isolados no Hospital das Clínicas da Universidade Federal de Minas
116 Gerais (Prof. Vandack Nobre - CLM). **II – AUTORIZAÇÃO PARA GESTÃO DE**
117 **PROJETOS / CONTRATOS UFMG. 1** - Uma avaliação epidemiológica em um local de
118 trabalho projeto MOVE-SE Hemominas: pressupostos teóricos e metodológicos.
119 Financiador: Mount Sinai, Queens College International Training Program in Environmental
120 and Occupational Health – Irving J. Selikoff Scholarship; Coordenador: Profa. Waleska
121 Teixeira Caiaffa – MPS; **2-** Avaliação da história natural do desenvolvimento de inibidores
122 em pacientes com hemofilia congênita. Financiador: Fundo Nacional de Saúde;
123 Coordenador: Profa. Suely Meireles Rezende. **III - PROGRESSÃO HORIZONTAL DE**
124 **PROFESSORES. ADJUNTO I PARA ADJUNTO II:** Prof. Davidson Pires de Lima –
125 CLM, Profa. Gláucia Manzan Queiróz de Andrade – PED; **ADJUNTO II PARA**
126 **ADJUNTO III:** Profa. Helena Facury Barbosa, Profa. Veneza Berenice de Oliveira (MPS),
127 Prof. Mauro Ivan Salgado, Prof. João Baptista de Resende Neto e Profa. Soraya Rodrigues de
128 Almeida (CIR), Profa. Magda Bahia, Profa. Cláudia Regina Lindgren Alves (PED), Prof.
129 Paulo Carameli, Prof. Sebastião Soares Leal, Profa. Maria do Carmo Friche Passos, Profa.
130 Maria Mônica Freitas Ribeiro, Prof. Agnaldo Soares Lima e Profa. Rosália Moraes Torres
131 (CLM). **ADJUNTO III PARA ADJUNTO IV:** Profa. Juliana Gurgel Gianetti, Profa. Maria
132 Cândida Ferrarez Bouzada Viana (PED); Profa. Cláudia Alves Couto (CLM); Profa. Vivian
133 Resende (CIR); Profa. Maria do Carmo Pereira Nunes, Profa. Flávia Vasques Bittencourt e
134 Profa. Ana Lúcia Cândido (CLM). **ASSOCIADO I PARA ASSOCIADO II:** Profa. Eli Iola
135 Gurgel Andrade (MPS); Prof. Carlos Jorge Simal Rodrigues (PRO); Profa. Maria do Carmo
136 Barros de Melo e Prof. Marco Antônio Duarte (PED). **ASSOCIADO II PARA**
137 **ASSOCIADO III** - Profa. Maria Fernanda Furtado de Lima e Costa, Profa. Anayansi Correa
138 Brenes, Profa. Eliane Costa Dias Macedo Gontijo, Prof. Paulo Sérgio Carneiro Miranda,
139 Prof. Eugênio Marcos de Andrade Goulart, Prof. Tarcízio Márcio Magalhães Pinheiro
140 (MPS); Profa. Eleonora Moreira Lima (PED); Prof. Marco Aurélio Lana Peixoto (SAM);
141 Profa. Helenice Gobbi (APM); Prof. Joel Edmur Boteon (OFT); Profa. Ivana Duval de
142 Araújo, Prof. Tarcizo Afonso Nunes, Prof. Edson Samesima Tatsuo (CIR), Prof. Mark Drew
143 Crosland Guimarães, Prof. Geraldo Cunha Cury, Prof. Fernando Augusto Proietti, Prof.
144 Antonio Leite Alves Radicchi (MPS); Prof. Marcos José Burle de Aguiar, Profa. Eliane Brant
145 Machado Freire, Profa. Ivani Novato e Silva (PED); Profa. Silvana Maria Eloi Santos, Profa.
146 Eugênia Ribeiro Valadares, Prof. Gifone Aguiar Rocha (PRO), Prof. Almir Ribeiro Tavares
147 Júnior, Prof. Maurício Viotti Daker (SAM). **IV - AFASTAMENTOS DO PAÍS. 1.** Profa.



148 Ada Ávila Assunção – MPS. (Finalidade: Intercâmbio cultural, científico ou tecnológico;
149 Entidade/Instituição: Organização Pan Americana de Saúde; Cidade: Bogotá; País:
150 Colômbia; Período: 25/04/2010 a 29/04/2010); **2.** Profa. Cleonice de Carvalho Coelho Mota
151 – PED. (Finalidade: Intercâmbio cultural, científico ou tecnológico / Participação em
152 Congresso Internacionais; Entidade/Instituição: Editorial Board Meeting of the\ “Cardiology
153 in the young” – Association for European Pediatric cardiology\’s (AEPC) 44th annual
154 meeting; Cidade: Innsbruck; País: Áustria; Período: 24/05/2010 a 29/05/2010); **3.** Prof.
155 Claudio de Souza – CIR. (Finalidade: Participação em Congresso Internacionais;
156 Entidade/Instituição: Education and Information Program of med-e-teo 2010; Cidade:
157 Luxemburgo; País: Luxemburgo; Período: 11/04/2010 a 18/04/2010); **4.** Profa. Eleonora
158 Moreira Lima – PED. (Finalidade: Participação em Congresso Internacionais;
159 Entidade/Instituição: Sociedade Americana de Transplante. Cidade: San Diego; País: Estado
160 Unidos; Período: 30/04/2010 a 06/05/2010); **5.** Prof. Luiz Ronaldo Alberti – CIR.
161 (Finalidade: Participação em Congresso Internacionais; Entidade/Instituição: Digestive
162 Disease Week. Cidade: New Orleans; País: Estado Unidos; Período: 30/04/2010 a
163 06/05/2010). **6.** Profa. Dulciene Maria Magalhães Queiroz - PRO. (Finalidade: Participação
164 em Congresso Internacionais; Entidade/Instituição: Digestive Disease Week. Cidade: New
165 Orleans; País: Estado Unidos; Período: 28/04/2010 a 07/05/2010). **7.** Profa. Gifone Aguiar
166 Rocha - PRO. (Finalidade: Participação em Congresso Internacionais; Entidade/Instituição:
167 Digestive Disease Week. Cidade: New Orleans; País: Estado Unidos; Período: 29/04/2010 a
168 07/05/2010). **8.** Profa. Viaviana Santuari Parisotto Marino - PED. (Finalidade: Intercâmbio
169 cultural, científico ou tecnológico; Entidade/Instituição: Division of nuclear medicina/Dep.
170 Radiol./ University Hospital Zurique; Cidade: Zurique; País: Suíça; Período: 24/05/2010 a
171 18/06/2010). **9.** Prof. Marcelo Dias Sanches - CIR. (Finalidade: Participação em Congresso
172 Internacionais; Entidade/Instituição: 9TH. World Congress of the international hepato-
173 pancreato-biliary association; Cidade: Buenos Aires; País: Argentina; Período: 17/04/2010 a
174 22/04/2010). **VI – CONVÊNIOS.** Primeiro Termo Aditivo ao Contrato 44/2008, relativo ao
175 Processo nº. 23072041802/08-15 celebrado entre a Universidade Federal de Minas Gerais,
176 através da Faculdade de Medicina e a Fundação de Desenvolvimento da Pesquisa, que tem
177 como objeto dar apoio ao Projeto “*Expansão e aperfeiçoamento da rede nacional de*
178 *informações em sangue e hemoderivados*”; Terceiro Termo Aditivo ao Contrato 48/2007,
179 relativo ao Processo nº. 23072.014039/07-05 celebrado entre a Universidade Federal de
180 Minas Gerais, através da Faculdade de Medicina e a Fundação de Desenvolvimento da
181 Pesquisa, que tem como objeto dar apoio ao Projeto “*Laboratório de Excelência em*
182 *simulação para práticas de saúde – CETES*”; Primeiro Termo Aditivo ao Contrato 066/2009,
183 relativo ao Processo nº. 23072.001880/2009-96 a ser celebrado entre a Universidade Federal
184 de Minas Gerais, por meio da Faculdade de Medicina e o Tribunal de Justiça de Minas
185 Gerais com a interveniência do Núcleo de Ações e Pesquisa em Apoio Diagnostico - Nupad,
186 cujo objeto é a “prestação de serviços laboratoriais consistindo na realização de testes de
187 DNA”. **VI – BANCA EXAMINADORA PARA O CONCURSO DE PROFESSOR**
188 **TITULAR DO DEPARTAMENTO DE CLÍNICA MÉDICA.** Conforme deliberado na
189 reunião da Congregação do dia 31/03/2010, o Diretor usando da autorização concedida pela
190 Congregação aprovou *ad referendum* os professores Daniel Ferreira Cunha, Celeste Carvalho
191 Siqueira Elia e Margaret de Castro para integrarem a Comissão Examinadora do Concurso
192 para Professor Titular do Departamento de Clínica Médica, sendo o primeiro indicado em
193 substituição ao Prof. Ricardo Pasquini. Esta aprovação foi necessária uma vez que dos
194 professores sugeridos, apenas o Prof. Mário Vaisman aceitou participar na condição de
195 membro suplente. Os atos acima foram referendados pelo plenário. **PAUTA. ITEM I.**
196 **REEXAME DA BANCA EXAMINADORA REFERENTE AO RESULTADO FINAL**



197 **DO CONCURSO PARA PROFESSOR TITULAR DO DEPARTAMENTO DE**
198 **CIRURGIA, DE INTERESSE PROF. RENATO SANTIAGO GOMEZ.** Por ter
199 participado como candidato desse concurso, o Prof. Tarcizo Afonso Nunes retirou-se do
200 recinto. O Sr. Presidente solicitou ao Prof. Marcos Borato Viana, na qualidade de relator
201 dessa matéria, informar sobre o reexame desse concurso, no que tange as médias de cada
202 examinador atribuída aos candidatos, emitido pela Banca Examinadora. Informou o Prof.
203 Marcos Borato que a Banca pronunciou-se conforme o recomendado por esta Congregação
204 reunida em 31 de março, ou seja, todos os membros após serem consultados, por meio de
205 ofício, a respeito das médias, responderam manifestando-se conforme segue a planilha:
206



CANDIDATOS	MÉDIA FINAL POR EXAMINADOR	CLASSIFICAÇÃO FINAL (POR INDICAÇÃO)										
		Fábio Jatene	Nelson Andreollo	Osvaldo Malafaia	Otoni Moreira	Alcino Lázaro	MÉDIA FINAL GLOBAL	Fábio Jatene	Nelson Andreollo	Osvaldo Malafaia	Otoni Moreira	Alcino Lázaro
Dra. Ivana Duval de Araújo	75	75	73	78	76	75	5	5	5	4	4	5
Dr. Sebastião Natanael Silva Gusmão	91	91	89	95	95	92	1	1	2	1	1	1
Dr. Renato Santiago Gomez	76	76	78	78	75	77	4	4	3	5	5	4
Dr. Edson Samesima Tatsuo	71	71	72	76	72	72	6	6	6	6	6	6
Dr. Tarcizo Afonso Nunes	76	76	76	79	81	78	3	3	4	3	3	3
Dra. Maria Isabel Toulson Davisson Correia	90	90	90	90	90	90	2	2	1	2	2	2



206 O resultando final do concurso foi o seguinte: 1º lugar: Dr. Sebastião Nataniel Silva Gusmão;
207 2º lugar: Dr. Maria Isabel Toulson Davisson Correia; 3º lugar: Dr. Tarcizo Afonso Nunes; 4º
208 lugar: Dr. Renato Santiago Gomez; 5º lugar: Dra. Ivana Duval de Araújo; 6º lugar: Dr. Edson
209 Samesima Tatsuo. Tendo em vista a classificação mencionada, o Dr. Sebastião Nataniel Silva
210 Gusmão foi indicado para ocupar a vaga prevista no edital N° 579, de 15 de setembro de
211 2009, publicado no DOU N° 177 de 16 de setembro de 2009. Nada mais havendo a informar
212 sobre esse item, por parte do Prof. Marcos Borato, o Sr. Presidente colocou a matéria para
213 considerações dos presentes. Não foram feitas manifestações aprovando-se o resultado
214 emitido pela Comissão com 23 (vinte e três) votos favoráveis e 4 (quatro) abstenções. **ITEM**
215 **II - UTILIZAÇÃO DO ENEM 2009 (EXAME NACIONAL DO ENSINO MÉDIO)**
216 **PELAS UNIVERSIDADES FEDERAIS. (APRESENTAÇÃO: PROFA. ANTÔNIA**
217 **VITÓRIA SOARES ARANHA, PRÓ-REITORA DE GRADUAÇÃO DA UFMG).** A
218 Pró-Reitora fez um detalhamento sobre o ENEM, chamou a atenção para o fato de estar
219 sendo adotado na maioria das Universidades públicas do país, criado pelo MEC em 1998 e
220 reformulado em 2009, o Enem é exame nacional de conclusão da Educação Básica e vem se
221 fortalecendo como procedimento para acesso ao Ensino Superior. Algumas Universidades
222 utilizam o ENEM para preenchimento das vagas remanescentes. No sítio do MEC pode-se
223 consultar o mapa de adesão das Universidades ao ENEM. A proposta da UFMG é adotar o
224 ENEM como parte do exame vestibular, ou seja, considerá-lo em 50% para a 1ª etapa, em
225 2011 e indicação de adoção integral (100%) para a 1ª etapa do vestibular no ano de 2012.
226 Possíveis benefícios dessa proposta: 1 - Transição paulatina de modo a sinalizar a intenção de
227 mudanças para a sociedade; 2 - Opção mais segura (em caso de problemas com o Enem); 3 -
228 Favorece negociação com o MEC em termos de financiamento do vestibular UFMG e
229 aperfeiçoamento do Enem; 4 - Evita isolamento da UFMG no âmbito das IFES (Instituições
230 Federais de Ensino Superior). Consequências da proposta para o Vestibular UFMG 2011. 1-
231 Alterações no calendário da UFMG (proposta); 2- Alterações nas provas da 2ª etapa do
232 Vestibular: prova de redação, que já teria sido feita e avaliada pelo Enem; 3 - número de
233 questões das provas para adequar o tempo de correção ao novo calendário. O financiamento
234 do vestibular da UFMG 2011 permanece na proposta; entretanto, para o vestibular 2012,
235 recursos adicionais serão necessários para elaboração, aplicação e correção das provas de 2ª
236 etapa. 4 - Ampla divulgação na mídia com relação à obrigatoriedade do Enem para o ingresso
237 na UFMG. 5 - Extensão do prazo de pedidos de isenção de taxa para o vestibular UFMG
238 2011. Finalizada a apresentação o Sr. Presidente agradeceu a exposição feita pela Profa.
239 Antônia Aranha, que também manifestou agradecimentos à Congregação por ter tido a
240 oportunidade em colaborar com esse momento de possíveis mudanças no concurso vestibular
241 da UFMG. Dando continuidade o Sr. Presidente colocou a matéria à consideração do
242 plenário. Manifestaram-se vários membros a respeito. Foi colocado por um dos membros o
243 receio dessa mudança tendo em vista o ano eleitoral. De modo positivo falou-se da
244 importância da democratização do acesso ao Ensino Superior pelo ENEM na UFMG. Foi
245 manifestada preocupação quanto à segurança das provas e quanto aos prazos de publicação
246 em edital, no caso de adesão da UFMG ao ENEM, que deverá ser publicado até a próxima
247 semana. Apesar de serem muitas as preocupações com a possibilidade da UFMG aderir a
248 esse novo processo, por outro lado, foi alertado que a não participação da UFMG pode
249 repercutir de modo negativo diante da ANDIFES e outras Instituições. O sentimento do
250 plenário foi de ter todo o cuidado, preocupar-se com os possíveis riscos ao se fazer a escolha
251 em aderir ou não ao ENEM. A UFMG deve se posicionar se adere ou não. O Enem permite
252 avaliar os tipos de conhecimento que o aluno deve ter ao concluir o ensino médio.
253 Finalizadas as manifestações e esclarecidas as dúvidas pela Profa. Antônia, o Sr. Presidente
254 agradeceu a participação da Pró-Reitora. Em seguida falou sobre a necessidade a



255 Congregação emitir hoje, prazo estipulado pela Reitoria, posição da Faculdade de Medicina
256 em relação a adesão da UFMG ao ENEM. Encerrada a fase de discussões e esclarecimentos,
257 o tema foi votado da seguinte forma: A Congregação por unanimidade concordou que a
258 UFMG deve aderir ao ENEM. Em seguida votou-se a inclusão do ENEM no vestibular
259 UFMG 2011, com o seguinte resultado: 18 (dezoito) votos contrários, 5 (cinco) votos
260 favoráveis e uma abstenção. Mediante este resultado lembrou o Professor Marco Aurélio
261 Romano que a reunião do CEPE que discutirá esse assunto ocorrerá na próxima segunda-
262 feira salientando a importância do representante da Faculdade de Medicina naquele órgão,
263 Professores Washington Cançado de Amorim e Marcelo Eller Miranda, titular e suplente,
264 respectivamente. **ITEM III - REGIMENTO DO BIOTÉRIO (PARECER E**
265 **REGIMENTO ENCAMINHADOS NA CONVOCAÇÃO DO DIA 31 DE MARÇO.**
266 **RELATOR: SR. MAURÍLIO DA SILVA ELIAS.** Antes de passar a palavra ao relator da
267 matéria, Sr. Maurílio da Silva Elias, Gerente Administrativo desta Faculdade, o Sr.
268 Presidente informou que o biotério está pronto, com novas instalações para melhor atender
269 aos pesquisadores, professores e estudantes. Falou ainda que o regimento a ser submetido a
270 consideração do plenário foi enviado a todos os professores para opinarem a respeito,
271 contudo, uma minoria apresentou sugestões. O parecer apresentado pelo Sr. Maurílio, segue
272 na íntegra: “**PARECER À CONGREGAÇÃO DA FACULDADE DE MEDICINA DA**
273 **UFMG. ASSUNTO: Parecer sobre proposta de Regimento do Biotério da Faculdade de**
274 **Medicina da UFMG.** Documentos Recebidos: **Ofício Dir 065/2010 de 17/03/2010 e**
275 **proposta de regimento.** Histórico: O Biotério da Faculdade de Medicina da UFMG foi
276 criado no ano de 1971 e os animais eram alojados em laboratórios da Faculdade e do
277 Hospital São Geraldo. Em meados do ano de 1996, foi inaugurado o Biotério no Bloco 12,
278 prédio anexo à Faculdade de Medicina. Do ponto de vista administrativo, o Biotério está
279 diretamente vinculado ao Centro de Pesquisa da Faculdade de Medicina. Neste mês, estão
280 sendo concluídas as obras que reformularam totalmente o Biotério pela equipe contratada
281 pela atual Diretoria, cujo projeto utilizou a construção existente, e por ser uma edificação
282 muito antiga e defasada, foi necessária a criação de novas instalações tanto hidráulicas
283 quanto elétricas além de cobrir totalmente o antigo pátio. Além disso, o projeto constitui-se
284 pela construção de: - Duas salas de experimentação; Três salas de animais, separadas para as
285 diferentes espécies providas de temperatura do ar controlada por um sistema de ar
286 condicionado; DML “limpo” para área de preparo e DML “sujo”, para depósito de materiais
287 de limpeza, recolhidos pelo guichê do corredor de retorno além de áreas de higienização;
288 Estoque/almojarifado limpo e sala de pequenas cirurgias, local específico para realização dos
289 procedimentos experimentais e de quarentena destinada ao recebimento de animais; sala de
290 teste comportamental, que fica em área específica; sala de reunião, multiuso, administração,
291 vestiários e sala de resíduos; almojarifado de rações, isolado e de fácil acesso externo à
292 carga e descarga. O projeto do Biotério compreende-se numa área total de 457,38m² e foi
293 reformado com recursos disponibilizados pelo Ministério da Saúde para uma área de 260m² e
294 o restante da área com recursos próprios da Faculdade de Medicina. **MÉRITO:** A elaboração
295 deste Regimento é justificativa suficiente para a reorganização administrativa de um espaço
296 que a Faculdade de Medicina oferece, com condições adequadas, aos docentes e estudantes
297 para desenvolverem atividades de pesquisa e de ensino. Além disto, favorece e facilita uma
298 revisão da antiga norma interna de funcionamento. Uma das nossas preocupações seguem
299 no sentido de se estabelecer critérios de utilização do novo espaço onde as atividades devam
300 ser compartilhadas, que o bem público esteja preservado e que normas e diretrizes
301 estabelecidas pelos órgãos competentes sejam cumpridas. Apresentamos algumas sugestões
302 de alterações no texto, para apreciação e aprovação desta Egrégia Congregação, mesmo
303 entendendo que o objetivo principal de reorganização administrativa do novo Biotério está



304 contemplado no documento elaborado pela atual Coordenação Administrativa. Importante
305 mencionar que a Diretoria convocou reuniões com Pesquisadores para subsidiar a elaboração
306 desta proposta. (...). **“CONCLUSÃO:** Pelo exposto e salvo melhor juízo, somos pela
307 aprovação do presente Regimento do Biotério da Faculdade de Medicina da UFMG. Maurílio
308 da Silva Elias, Gerência Administrativa - Em 23/03/2010.” O relator fez sugestões que foram
309 discutidas e o novo regimento foi aprovado pela Congregação e segue anexo à presente ata.
310 Pediu a palavra o Prof. Marco Aurélio Romano propondo que o biotério passe a ser chamado
311 de núcleo de medicina experimental. Disse ainda, com palavras de elogio, que o biotério
312 ficou com ótima instalação. Quanto a mudança de nome ora sugerida o Sr. Presidente
313 apresentou nova sugestão: Núcleo de experimentação animal. O plenário concordou em votar
314 a sugestão feita pelo Sr. Presidente sendo aprovada por unanimidade. **ITEM IV- A)**
315 **INDICAÇÃO DE 03 (TRÊS) SERVIDORES TÉCNICO-ADMINISTRATIVOS EM**
316 **EDUCAÇÃO DA FACULDADE DE MEDICINA PARA CONCORRER À VAGA DE**
317 **REPRESENTANTE TITULAR E SUPLENTE DAS UNIDADES ACADÊMICAS NA**
318 **COORDENADORIA GERAL DA AVALIAÇÃO DE DESEMPENHO, A SER**
319 **CONSTITUÍDA PELO CONSELHO UNIVERSITÁRIO; B) COMPOSIÇÃO DE**
320 **COMITÊ LOCAL DE AVALIAÇÃO DE DESEMPENHO INTEGRADO POR**
321 **SERVIDORES TÉCNICO-ADMINISTRATIVOS EM EDUCAÇÃO DA**
322 **FACULDADE DE MEDICINA DOS GRUPOS DE CLASSIFICAÇÃO (A,B,C,D,E)**
323 **EM EXERCÍCIO NA UNIDADE/ÓRGÃO, E UM DOCENTE, ALÉM DE UM**
324 **SERVIDOR DA SEÇÃO DE PESSOAL. (Ofício PRORH N°008/2010, anexo);** Em
325 atendimento ao ofício PRORH n° 011/2010. O Sr. Presidente apresentou a indicação de três
326 Servidores Técnicos e Administrativos previamente consultados pelo Recursos Humanos,
327 para integrarem Coordenadoria Geral da Avaliação de Desempenho dos Funcionários sendo:
328 Maria Aparecida Miranda da Silva – Recursos Humanos; Marcelo Lacerda - Administrador
329 e Mariana Aparecida de Lélis - NESCON. No caso de aprovação desses nomes pela
330 Congregação, os mesmos serão submetidos à apreciação do Conselho Universitário. Não
331 havendo objeções quanto às indicações a Congregação aprovou esses nomes. Passou-se para
332 o item “b” dessa pauta informando o Sr. Presidente esta Congregação, em atendimento ao
333 ofício PRORH n°008/2010, também deverá indicar nomes Servidores ocupantes das classes
334 A, B, C e D e um docente, para composição de comitê local. Os nomes sugeridos pela Seção
335 de Recursos Humanos e previamente consultados foram: Sônia Ferreira de Oliveira e José
336 Maia de Almeida (Classe B); Iraildes Rodrigues Moura Castro, Marcus Vinícius dos Santos e
337 Nanci Ferreira de Lourdes (Classe C); Alexandre Pereira do Nascimento e Paulo Roberto do
338 Prado (Classe D); Edileusa Esteves Lima, Rosemary das Graças Moreira e Fabian Rodrigo
339 dos Santos (Classe E). Além dos Funcionário Técnicos e Administrativos em Educação, a
340 Congregação deverá indicar um docente. O Sr. Diretor disse que no último processo dessa
341 avaliação participou a Professora Maria do Carmo Barros Melo e solicitou autorização aos
342 membros presentes para que a Diretoria consulte esta Professora quanto a possibilidade de
343 participar na avaliação deste ano. A autorização foi concedida e os funcionários acima
344 indicados foram aprovados por unanimidade. **ITEM V - PROPOSTA DE ALTERAÇÃO**
345 **DA RESOLUÇÃO 02/2008 QUE REGULAMENTA A ATUAÇÃO DE**
346 **PROFISSIONAIS DE INTERESSE DA UNIDADE, QUE PRESTEM SERVIÇOS**
347 **VOLUNTÁRIOS, A CONVITE DE DEPARTAMENTOS OU SETORES.** Por falta de
348 *quorum* regimental o Sr. Presidente falou que este tema será apreciado na reunião ordinária
349 do mês de maio. Nada mais havendo a tratar, o Senhor Presidente, Prof. Francisco José
350 Penna, encerrou a Sessão agradecendo a presença e a participação de todos. Para constar,
351 lavrei a presente ata, que segue assinada por mim, Arlete Bozzi de Moraes, Secretária Geral, e
352 pelo Senhor Presidente.



Regimento do Núcleo de experimentação animal

Faculdade de Medicina da UFMG

CAPÍTULO I Dos Objetivos

Artigo 1º - O Núcleo de Experimentação Animal da Faculdade de Medicina (FM) da Universidade Federal de Minas Gerais é um órgão auxiliar da FM/UFMG, subordinado, administrativamente, ao Centro de Pesquisa (CPq/FM) da Unidade, com pessoal técnico próprio, e tem como objetivo oferecer aos docentes e estudantes da FM/UFMG suporte para o desenvolvimento de pesquisas e atividades de ensino em animais de experimentação, animais de pequeno porte, ratos, camundongos e coelhos, após aprovação dos projetos de pesquisa no Departamento do pesquisador e no Comitê de Ética em Experimentação Animal (CETEA) da UFMG.

Parágrafo Único – Projetos especiais, não relacionados diretamente a atividades de pesquisa e ensino que utilizem outros animais, deverão ser submetidos formalmente para análise à coordenação do Núcleo de Experimentação Animal /FM.

Artigo 2º - Para cumprir seus objetivos, O Núcleo de Experimentação Animal /FM desenvolverá as seguintes atividades: I - Manutenção de camundongos, ratos e coelhos durante o período de desenvolvimento do projeto de pesquisa e de ensino; II Intercâmbio e colaboração com outros Núcleos de experimentação animal s da UFMG ou de outras instituições; III - Divulgação, em relatório anual (das atividades realizadas com suporte técnico) dos estudos realizados com uso do suporte técnico do Núcleo de Experimentação Animal /FM.

CAPÍTULO II Da Estrutura

Artigo 3º - A coordenação técnica e administrativa (coordenador e sub-coordenador) do Núcleo de Experimentação Animal /FM será feita por docentes do quadro permanente da Faculdade de Medicina/UFMG, indicados pela Coordenação do CPq/FM e nomeados pelo Diretor.

Parágrafo 1º - O mandato do coordenador e do sub-coordenador do Núcleo de Experimentação Animal /FM será de dois anos, sendo permitida a recondução.

Parágrafo 2º - O Coordenador e sub-coordenador do Núcleo de Experimentação Animal /FM, preferencialmente, deverão ser membros titulares da Câmara Assessora do CPq/FM.

Parágrafo 3º - Cabe à coordenação do Núcleo de Experimentação Animal /FM estabelecer normas e rotinas técnicas para seu funcionamento aprovadas pelo Centro de Pesquisa.

Artigo 4º - As atividades técnicas do Núcleo de Experimentação Animal/FM serão realizadas por funcionários técnico-administrativos da Faculdade de Medicina/UFMG ou contratados sob autorização da Coordenação CPq/ FM.

Parágrafo 1º - O (regime de trabalho dos funcionários técnico-administrativos será ajustado de forma a atender as necessidades de funcionamento do Núcleo de Experimentação Animal /FM, sendo obedecida a legislação pertinente e ficando os mesmos subordinados diretamente à coordenação do Núcleo de Experimentação Animal e ao CPq/ FM.



Artigo 5º - Compete aos funcionários técnico-administrativos do Núcleo de Experimentação Animal /FM:

I – executar toda a rotina necessária à manutenção de animais no Núcleo de Experimentação Animal/FM, incluindo alimentação, limpeza dos espaços onde os animais são mantidos.

II – auxiliar na elaboração, sob supervisão da Coordenação do órgão, das rotinas burocráticas e de atendimento aos usuários;

III – assessorar a Coordenação do Núcleo de Experimentação Animal /FM no que se refere às questões técnicas e administrativas do órgão;

IV – encaminhar documentação do Núcleo de Experimentação Animal à Secretaria Geral do CPq/FM;

V – assessorar os usuários, quando solicitado;

VI – Controle e registro diário do fluxo de animais;

VII – Todos os equipamentos adquiridos e instalados no Núcleo de Experimentação Animal /FM serão incluídos no patrimônio da Faculdade de Medicina.

CAPÍTULO III

Da manutenção dos animais e dos experimentos.

Artigo 6º - O Núcleo de Experimentação Animal /FM disponibilizará o espaço físico para abrigar os animais de experimentação e será responsável pelo serviço técnico para manutenção dos animais dos mesmos.

Parágrafo único - Todo o material necessário para manutenção dos animais durante o desenvolvimento de projetos de pesquisa deverá ser custeado pelo pesquisador responsável pelo projeto, que deverá pagar uma taxa por animal por período a ser estipulada pela coordenação do Núcleo de Experimentação Animal.

Art. 7º - A aquisição e o custeio dos animais de experimentação, bem como o seu transporte para O Núcleo de Experimentação Animal da FM, é de inteira responsabilidade do pesquisador.

Parágrafo 1º - A entrega da solicitação não implica em autorização para uso do Núcleo de Experimentação Animal/FM, que deverá ser feita, semanalmente, por seu Coordenador, após verificação da possibilidade de atendimento do pedido na ocasião definida pelo solicitante.



Parágrafo 2º - Os pedidos que estiverem de acordo com as normas de utilização serão atendidos conforme a ordem cronológica de solicitação e a disponibilidade de espaço para manutenção dos animais no Núcleo de Experimentação Animal/FM.

Parágrafo 3º - Caso haja alteração no período de utilização do Núcleo de Experimentação Animal, a Coordenação do Núcleo de Experimentação Animal deverá ser comunicada, por escrito, pelo pesquisador responsável pelo projeto, com antecedência mínima de acordo com as normas internas de funcionamento, para análise e aprovação das mudanças propostas.

Parágrafo 4º - Se não houver justificativa após notificação, animais não utilizados na época prevista no projeto poderão ser concedidos para desenvolvimento de outros projetos, doados para outros Núcleos de experimentação animal s ou sacrificados.

CAPÍTULO IV

Da utilização do Núcleo de experimentação animal

Artigo 8º - Serão aceitas solicitações de utilização do Núcleo de Experimentação Animal apenas de pesquisadores cujos projetos de pesquisa forem previamente aprovados pelo Departamento da FM de origem do pesquisador e pelo CETEA-UFMG, após autorização da coordenação do Núcleo de experimentação animal;

Parágrafo único - Os pesquisadores deverão preencher formulário próprio disponível na *homepage* do CPq/FM para solicitação e agendamento da utilização do Núcleo de Experimentação Animal , que será protocolado na secretaria do Núcleo de experimentação animal.

CAPÍTULO IV

Do transporte de animais

Artigo 9º - O transporte de animais fora das instalações do Núcleo de Experimentação Animal /FM é de inteira responsabilidade do coordenador do projeto de pesquisa.

Parágrafo 1º - Gaiolas pertencentes ao Núcleo de Experimentação Animal /FM deverão ser devolvidas até 24 (vinte e quatro) horas após a retirada dos animais.

Parágrafo 2º - O pesquisador que não devolvê-las no prazo estipulado não terá o material disponibilizado pelo Núcleo de Experimentação Animal em outra



oportunidade. Não poderá utilizar O Núcleo de Experimentação Animal novamente até que sejam ressarcidas.

CAPÍTULO V

Do acesso ao Núcleo de Experimentação Animal /FM.

Artigo 10º - O Núcleo de Experimentação Animal /FM será aberto aos docentes, estudantes e técnicos da FM/UFMG vinculados aos projetos de pesquisa e ensino, desde que devidamente cadastrados na secretaria do Núcleo de Experimentação Animal, durante seu horário normal de funcionamento.

Parágrafo 1º - Para acesso a suas dependências fora do horário normal de funcionamento, o coordenador do projeto de pesquisa deverá solicitar autorização à coordenação do Núcleo de Experimentação Animal /FM, em formulário próprio, disponibilizado na *homepage* do CPq/FM, com antecedência mínima de 3 (três) dias.

Parágrafo 2º - O acesso às instalações do Núcleo de Experimentação Animal /FM será feito através de controle biométrico.

Artigo 11º - A circulação de pessoas que não fazem parte da equipe técnico-administrativa do Núcleo de Experimentação Animal e nem da equipe de pesquisadores com permissão de utilizar O Núcleo de Experimentação Animal e de funcionários de outros setores não será permitida nos espaços destinados à manutenção de animais.

CAPÍTULO VI

Do uso ético de animais de experimentação

Artigo 12º - O Núcleo de Experimentação Animal hospedará os animais obtidos pelo pesquisador e fornecerá instalações para uso exclusivo em ensino e pesquisa.

Artigo 13º - Os usuários deverão comprometer-se a utilizar procedimentos experimentais em conformidade com as regras da ética de experimentação em animais, de modo a causar o mínimo de sofrimento aos mesmos, conforme normas utilizadas pelo CETEA – UFMG.

Artigo 14º - O Núcleo de Experimentação Animal não se responsabilizará pelo manuseio indevido de animais, mas poderá suspender a manutenção dos animais e o uso de suas instalações caso seja detectado desvio ético na condução dos



estudos, ouvida a Câmara Assessora do CPq/FM e garantido o direito de defesa ao responsável pelo projeto.

CAPÍTULO VII

Das disposições finais e transitórias

Artigo 15º - Os casos omissos serão decididos pela Câmara Assessora do CPq/FM.

Artigo 16º - Este regimento entrará em vigor na data de sua publicação, ficando revogadas as disposições em contrário.

Artigo 17º - O funcionamento do Núcleo de Experimentação Animal FM deverá obedecer a legislação, as normas e as diretrizes estabelecidas pelos órgãos competentes sobre o assunto.

Artigo 18º - os pesquisadores responsáveis por animais atualmente mantidos no Núcleo de Experimentação Animal /FM deverão atender aos requisitos deste Regimento no prazo estabelecido pela Coordenação do Centro de Pesquisa.

Artigo 19º - Para os animais que se encontram instalados nesta Faculdade haverá prazo de 30 dias para sua transferência.

Sala das sessões, 28 de abril de 2010

Prof. Francisco José Penna
Presidente da Congregação

 <p>Dados de consumo Almoxarifado FM - 2008/2009 -</p> <p><small>www.medicina.ufmg.br Marcelo Lacerda</small></p>	 <p>Considerações iniciais</p> <ul style="list-style-type: none">• Foram escolhidos alguns itens comuns de material de Escritório<ul style="list-style-type: none">• Caneta, papel, lápis, borracha, toner• A análise é quantitativa dando ênfase ao volume gasto• Faz-se uma relação com pessoal apenas como um possível parâmetro de referência <p><small>www.medicina.ufmg.br Marcelo Lacerda</small></p>
--	---



Objetivo

- ✓ Acompanhamento periódico do consumo de itens de almoxarifado
- ✓ Itens de estoque ou consumo imediato
- ✓ Política de gestão de consumo

Objetivos:

- Racionalização dos gastos
- Melhorar a logística
- Planejamento do consumo (orçamento)

www.medicina.ufmg.br Marcelo Lacerda



v
e
r



- S.** JAN/2008 – MAR/2010
O. Setores (41):

ADMINISTRATIVOS E OUTROS			
ACS	CCS	GEBGI	DAFONO
ALMOXARIFADO	CEMEMOR	GERENCIA	PROTOCOLO
ARQ-ENG	COMPRAS	INFRAESTRUTURA	RECRUAR
ASSEPLAN	CONTABILIDADE	LABMOV	RECURSOS HUMANOS
BIBLIOTECA	CONVÉNIOS	PATRIMONIO	SECGERAL
BIOTERIO	DAAB	PESSOAL	SSG-COPA
CENTROS			
CEGRAD	CIN		
CENEX	CPG		
CETES	CPQ		
DEPARTAMENTOS			
ALO	CLM	MPS	PRO
APM	DEPFONO	OFT	SAM
CIR	GOB	PED	

www.medicina.ufmg.br Marcelo Lacerda

- Itens levantados
 - Caneta
 - Papel A4
 - Toner
 - Lápis
- Gráficos
 - Todos setores e quantitativo de pessoal
 - Ranking dos 10 maiores consumidores
 - Apenas Departamentos
 - Dados
 - Consumo, qte pessoal com docentes, consumo per-capita (geral e só administrativo)

www.medicina.ufmg.br Marcelo Lacerda

Dados de consumo de caneta esferográfica 2008 e 2009

www.medicina.ufmg.br Marcelo Lacerda

X
P
e
s
s
o
a
i
(
2
0
0
8
/
2
0
0

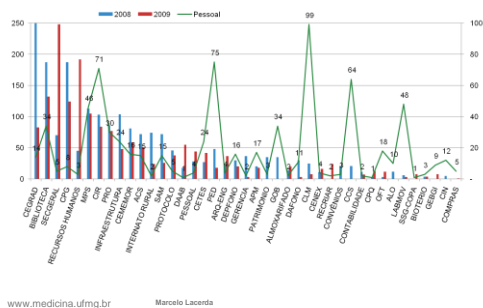

www.medicina.ufmg.br Marcelo Lacerda



-

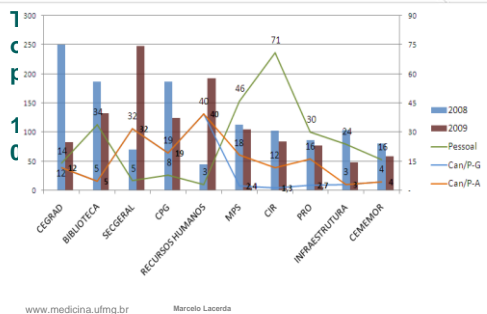

www.medicina.ufmg.br Marcelo Lacerda

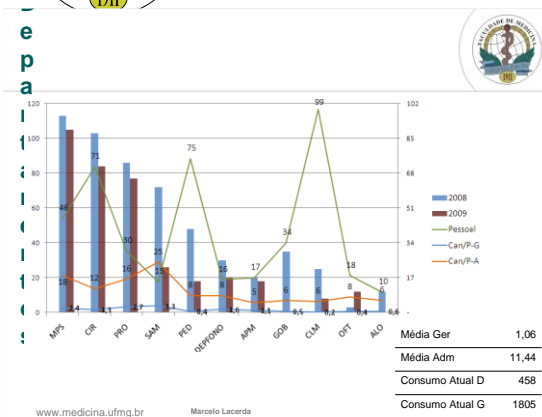

Dados de consumo de Papel A4
2008 e 2009

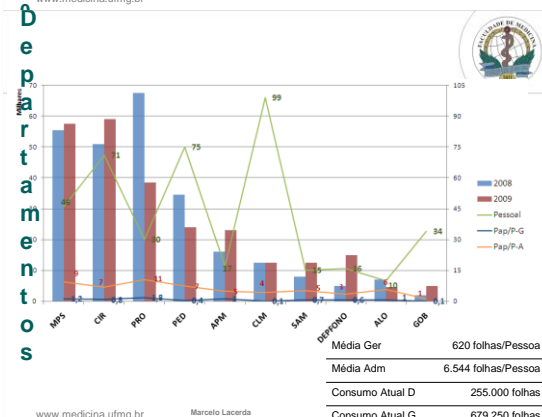
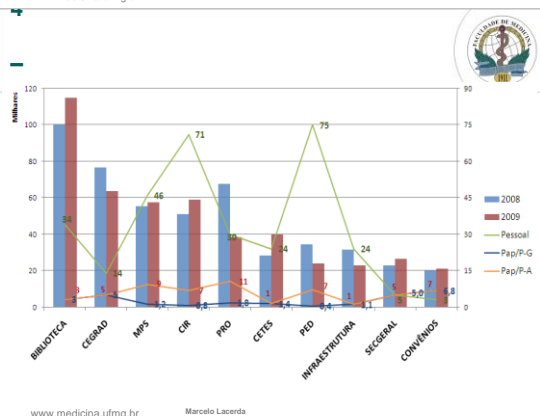
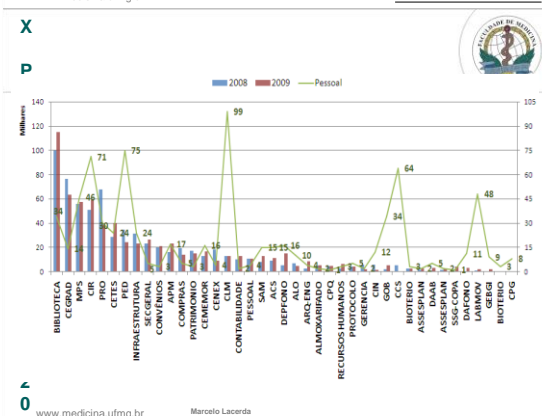

Dados de consumo de toner
2008 e 2009

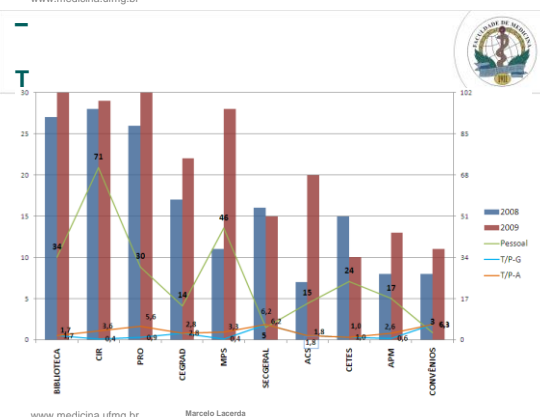
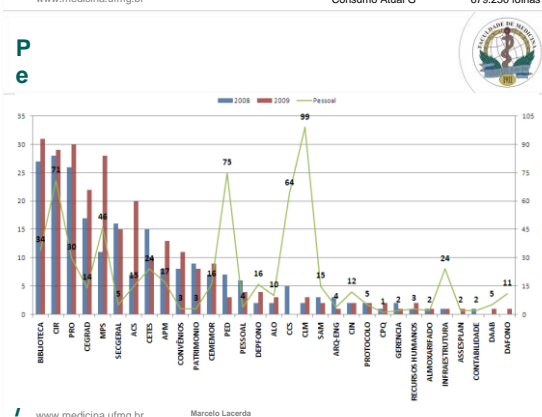

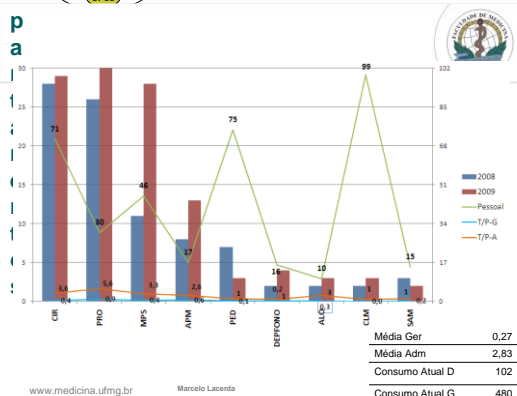

www.medicina.ufmg.br

Marcelo Lacerda

Dados de consumo de Lápis 2008 e 2009

www.medicina.ufmg.br

Marcelo Lacerda

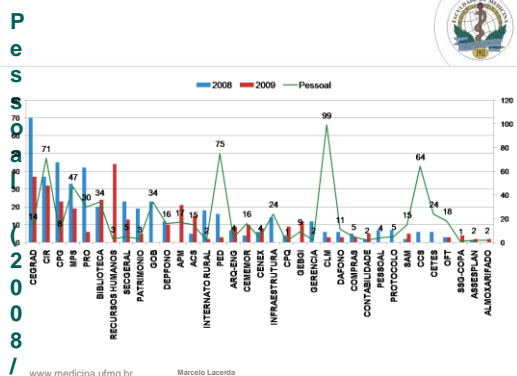

www.medicina.ufmg.br

Marcelo Lacerda

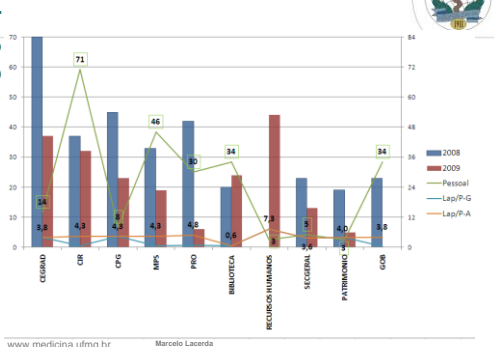

www.medicina.ufmg.br

Marcelo Lacerda

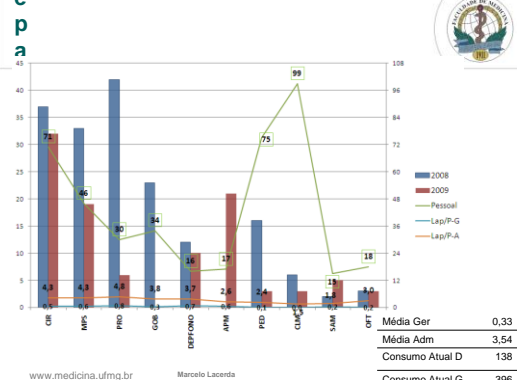

www.medicina.ufmg.br

Marcelo Lacerda

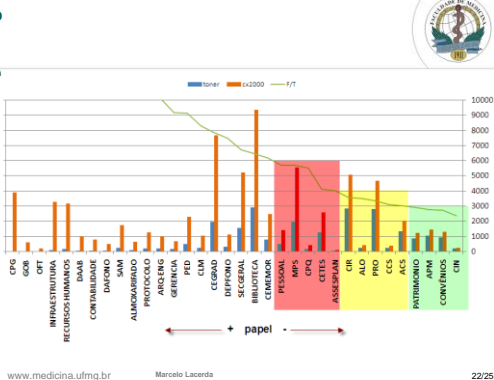

www.medicina.ufmg.br

Marcelo Lacerda

22/25

	APONTADOR	BORRACHA	CD/DVD	Pincel Destacador				
1	CIR	19	CIR	25	CETES	50	BIBLIOTECA	38
2	CEMEMOR	6	RECURSOS HUMANOS	24	MPS	44	CEGRAD	37
3	INFRAESTRUTURA	5	CEGRAD	18	CIR	14	CPG	19
4	MPS	5	CEGERAL	14	CEMEMOR	92	MPS	14
5	PRO	5	PRO	12	CPG	81	PRO	14
6	PESSOAL	4	CPG	11	ACS	69	SECGERAL	13
7	BIBLIOTECA	3	MPS	11	CIN	60	CENEX	9
8	CEGRAD	2	BIBLIOTECA	10	INFRAESTRUTURA	60	INFRAESTRUTURA	9
9	COMPRAS	2	DEPFONO	8	PRO	48	CETES	8
10	DEPFONO	2	CEMEMOR	6	APM	27	CIR	8
	13		64		171			66
TOTAL	64		201		1699			232

www.medicina.ufmg.br

Marcelo Lacerda

23/25

- Acompanhamento periódico
- Compartilhamento da informação
- Alterações no sistema para melhor controle
- Medidas para evitar o desperdício
 - Melhor uso
 - Qualidade na compra
 - Segurança
- Maior rigor na liberação do almoxarifado

www.medicina.ufmg.br

Marcelo Lacerda

24/25



1 **Ata da Reunião Extraordinária da Congregação da Faculdade de Medicina da**
2 **Universidade Federal de Minas Gerais realizada no dia 19 de maio de 2010.**

3 Aos dezenove dias do mês de maio do ano de dois mil e dez, às oito horas e trinta minutos,
4 na sala das sessões, nº 029, mediante prévia convocação pessoal, reuniu-se em sessão
5 extraordinária a Congregação da Faculdade de Medicina da Universidade Federal de Minas
6 Gerais, sob a Presidência do Senhor Diretor, Prof. Francisco José Penna, com a presença dos
7 membros: Vice-Diretor da Faculdade de Medicina, Prof. Tarcizo Afonso Nunes; Diretora do
8 Hospital das Clínicas, Profa. Tânia Mara Assis Lima; Chefes dos Departamentos: Cirurgia,
9 Prof. Marcelo Eller Miranda; Pediatria, Profa. Benigna Maria de Oliveira (Subchefe); Saúde
10 Mental, Prof. Marco Aurélio Romano-Silva; Departamento de Anatomia Patológica e
11 Medicina Legal, Profa. Helenice Gobbi; Aparelho Locomotor, Prof. Marco Antônio de
12 Percepe Andrade, Fonoaudiologia, Profa. Sirley Alves da Silva Carvalho. Representantes
13 dos Coordenadores dos Cursos de Pós-Graduação: Prof. Edson Samesima Tatsuo; Prof.
14 Antônio Carlos Vieira Cabral. Representantes dos Professores Titulares: Prof. Eduardo
15 Alves Bambirra, Prof. Alfredo José Afonso Barbosa. Representantes dos Professores não
16 Titulares: Profa. Ivani Novato e Silva, Prof. Henrique Oswaldo da Gama Torres (suplente);
17 Prof. Agnaldo Lopes da Silva Filho e Paulo Pimenta de Figueiredo Filho. Representantes
18 Discentes do Curso de Fonoaudiologia: Acadêmica Mônica Araújo Almeida.
19 Representantes dos Funcionários Técnicos e Administrativos: Maurílio da Silva Elias,
20 Marcos Alexandre de Oliveira Guedes, Jussara Ferreira de Souza Magalhães e Cleverson de
21 Oliveira Pena. **JUSTIFICARAM AUSÊNCIA.** Coordenadora do Colegiado do Curso de
22 Fonoaudiologia, Profa Laélia Cristina Caseiro Vicente. Coordenadora do Colegiado de
23 Medicina: Profa. Denise Utsch Gonçalves. Representante dos Professores Não Titulares:
24 Profa. Maria Mônica Freitas Ribeiro. Departamento de Medicina Preventiva e Social, Profa.
25 Maria da Conceição Juste Werneck Côrtes. Representante dos Professores Titulares, Prof.
26 Sebastião Cronemberger Sobrinho **AUSENTES**: Departamento de Propedêutica
27 Complementar, Prof. Edilberto Nogueira Mendes; Departamento de Oftalmologia e
28 Otorrinolaringologia, Profa. Ana Rosa Pimentel Figueiredo Departamento de Ginecologia e
29 Obstetrícia, Prof. César Alencar de Lima Rezende; Departamento de Clínica Médica, Profa.
30 Anelise Impelizeri Nogueira. Representante dos Professores Não Titulares: Prof. Luciano
31 Amedee Peret Filho. Funcionários Técnicos e Administrativos, Geraldo Majela Guimarães.
32 Representante Discente do Curso de Medicina: Carine Constância Alves e Santos, Guilherme
33 Lima Castro Silva, Walkíria Monteiro Lopes, Krisley Christiane Castro, Mariana Caux
34 Bueno. Havendo *quorum* regimental, o Senhor Presidente iniciou a Sessão. **PAUTA. ITEM**
35 **ÚNICO – HOMOLOGAÇÃO DO RESULTADO FINAL DO CONCURSO DE**
36 **PROFESSOR TITULAR DO DEPARTAMENTO DE CLÍNICA MÉDICA DA**
37 **FACULDADE DE MEDICINA DA UFMG.** O Senhor Presidente iniciou a reunião
38 fazendo uma breve exposição sobre o concurso realizado nos dias 10 e 11 de maio do ano
39 corrente para o qual quatro candidatos concorreram à vaga única publicada no edital nº 771,
40 de 03/12/2009, publicado no DOU nº 232, de 04/12/10, área de conhecimento: Clínica
41 Médica e áreas afins e regime de Trabalho: Dedicção Exclusiva.. Em seguida procedeu à
42 leitura do parecer final do concurso emitido pela Comissão Examinadora: *“Ao término do*
43 *Concurso de Títulos e Provas para o provimento de uma vaga de Professor Titular do*
44 *Departamento de Clínica Médica da Faculdade de Medicina da Universidade Federal de*
45 *Minas Gerais, a Comissão Examinadora, tendo em vista o Julgamento Final do Concurso,*
46 *apurou o seguinte resultado: 1º lugar, Dra. Teresa Cristina de Abreu Ferrari; 2º lugar, Dr.*
47 *Paulo Caramelli; 3º lugar, Dr. Antônio Lúcio Teixeira Júnior; 4º lugar, Dra. Rosângela*
48 *Teixeira. Tendo em vista a classificação mencionada, indica a Dra. TERESA CRISTINA*
49 *DE ABREU FERRARI para ocupar a vaga prevista no edital nº 771, de 03 de dezembro de*



50 **2009, publicado no DOU nº 232, de 04 de dezembro de 2009. Belo Horizonte, 11 de maio**
51 **de 2010.**” O referido parecer foi assinado pelos membros da Banca Examinadora constituída
52 pelos Professores: **Daniel Ferreira Cunha**, Professor Titular da Faculdade de Medicina –
53 UFTM; **Margaret de Castro**, Professor Titular, Faculdade de Medicina de Ribeirão Preto –
54 USP; **Celeste Carvalho Siqueira Elias**, Professor Titular, Faculdade de Medicina - UFRJ;
55 **Luiz Gonzaga Vaz Coelho**, Departamento de Clínica Médica –FM/UFMG (Presidente da
56 Comissão) e **Marcos Borato Viana**, Professor Titular, Departamento de Pediatria –
57 FM/UFMG (**Secretário da Comissão**). O Sr. Diretor submeteu à consideração do plenário o
58 parecer acima, sendo aprovado por unanimidade. Nada mais havendo a tratar, o Senhor
59 Presidente, Prof. Francisco José Penna, encerrou a Sessão agradecendo a presença e a
60 participação de todos. Para constar, lavrei a presente ata, que segue assinada por mim, Arlete
61 Bozzi de Moraes, Secretária Geral, e pelo Senhor Presidente.



1 **Ata da Reunião Ordinária da Congregação da Faculdade de Medicina da Universidade**
2 **Federal de Minas Gerais realizada no dia 26 de maio de 2010.**

3 Aos vinte e seis dias do mês de maio do ano de dois mil e dez, às oito horas, na sala 029,
4 mediante prévia convocação pessoal, reuniu-se em sessão ordinária a Congregação da
5 Faculdade de Medicina da Universidade Federal de Minas Gerais, sob a Presidência do
6 Senhor Diretor, Prof. Francisco José Penna. Estiveram presentes os seguintes membros:
7 Vice-Diretor da Faculdade de Medicina, Prof. Tarcizo Afonso Nunes; Coordenadora do
8 Colegiado de Fonoaudiologia: Profa. Laélia Cristina Caseiro Vicente; **Chefes dos**
9 **Departamentos:** Cirurgia, Prof. Marcelo Eller Miranda; Aparelho Locomotor, Profa. Marco
10 Antonio Percope de Andrade; Clínica Médica, Profa. Anelise Impelizeri Nogueira;
11 Fonoaudiologia, Profa. Sirley Alves da Silva Carvalho; Medicina Preventiva e Social, Profa.
12 Elza Melo (subchefe); Saúde Mental, Prof. Marco Aurélio Romano-Silva; Pediatria, Profa.
13 Benigna Maria de Oliveira; Ginecologia e Obstetrícia Prof. César Alencar de Lima Rezende;
14 Oftalmologia e Otorrinolaringologia, Profa. Ana Rosa Pimentel; Figueiredo Propedêutica
15 Complementar, Prof. Taciana de Figueiredo Soares (subchefe). **Representantes dos**
16 **Professores Titulares:** Prof. Eduardo Alves Bambirra, Prof. Marcos Borato Viana e Prof.
17 Sebastião Cronemberger Sobrinho. **Representantes dos Professores Não Titulares:** Profa.
18 Ivani Novato Silva, Prof. Unai Tupinambás, Prof. Paulo Pimenta de Figueiredo Filho, Profa.
19 Maria Mônica Freitas Ribeiro e Prof. Luciano Amedêe Perêt. **Representante Discente do**
20 **Curso de Fonoaudiologia:** Mônica Araújo Almeida. **Representantes dos Funcionários**
21 **Técnicos e Administrativos:** Sra. Jussara Ferreira de Souza Magalhães, Sr. Maurílio da
22 Silva Elias e Sr. Cleverson de Oliveira Pena. **JUSTIFICARAM AUSÊNCIA:** Diretora do
23 Hospital das Clínicas da UFMG: Profa. Tânia Mara Assis Lima; Coordenadora do Colegiado
24 de Medicina: Profa. Denise Utsch Gonçalves; Sr. Geraldo Majela Guimarães, Representante
25 dos funcionários Técnicos e Administrativos; Profa. Ana Cristina Simões e Silva e Prof.
26 Alfredo Afonso Barbosa, Representantes dos Professores Titulares; Profa. Helenice Gobbi,
27 Chefe do Departamento de Anatomia Patológica e Medicina Legal. **AUSENTES:** Prof.
28 Edson Samesima Tatsuo e Prof. Antônio Carlos Vieira Cabral, Representantes dos
29 Coordenadores dos Cursos de Pós-Graduação; Prof. Agnaldo Lopes da Silva Filho,
30 representante dos Professores Não Titulares; Acadêmicos Carine Constância Alves e Santos,
31 Mariana de Caux Bueno (Suplente), Krisley Cristiane Castro, Guilherme Lima Castro Silva e
32 Walkíria Monteiro Lopes, representantes Discentes do Curso de Medicina; Sr. Marcos
33 Alexandre de Oliveira Guedes, representante dos Funcionários Técnicos e Administrativos.
34 Havendo *quorum* regimental, o Senhor Presidente iniciou a Sessão com os seguintes
35 comunicados: **1-** Foram eleitos os Professores Ana Cristina Simões e Silva e Eduardo Araújo
36 de Oliveira, como representantes, respectivamente, titular e suplente, dos Professores
37 Titulares na Congregação, com mandato de dois anos a partir do dia 21/05/2010. **2.**
38 Aposentaram-se os professores Marcos Borato Viana, Departamento de Pediatria, e José
39 Agostinho Lopes, Departamento de Clínica Médica. **3.** Por ocasião da aposentadoria do Prof.
40 Ari de Pinho Tavares, o Centro de Extensão desta Faculdade passou a ser coordenado pela
41 Profa. Maria Isabel Toulson Davisson Correia, a partir do dia 27 de abril do ano corrente. **4**
42 Atendendo ao pedido do Coordenador do Centro de Informática Médica, Prof. Humberto
43 José Alves, foi alterado o nome desse Centro para Centro de Informática da Faculdade de
44 Medicina. **5 -** Recentemente foi realizada consulta à comunidade acadêmica para escolha da
45 nova Direção do Hospital das Clínicas da UFMG, tendo como candidatos os Professores
46 Antônio Luiz Pinho Ribeiro, Departamento de Clínica Médica, para o cargo de Diretor Geral
47 e, Profa. Luciana de Gouvêa Viana, Departamento de Propedêutica Complementar, para o
48 cargo de Vice-Diretora. **6 –** Estão sendo programadas várias atividades científicas, culturais,
49 etc. como parte das comemorações do centenário desta Faculdade. As reuniões são realizadas



50 periodicamente e aberta a todos os professores, funcionários e estudantes que queiram
51 participar junto às comissões. **7** - Justificou a não apresentação da ata desta Congregação
52 referente ao mês de abril, pelos seguintes motivos: aumento de atividades da Secretaria
53 devido aos vários concursos para professor; renovação de pessoal que se encontra em
54 treinamento; compartilhamento de funcionário da Secretaria com atividades do Centro de
55 Pesquisa. **8**- Referente à Progressão Horizontal de Professores aprovados como *ad*
56 *referendum*, que consta na convocação da reunião da Congregação do mês de abril, os erros
57 cometidos em alguns dos pareceres da Comissão, como por exemplo, equívocos de
58 departamentos dos professores em progressão, foram devidamente corrigidos.
59 **EXPEDIENTE** - **1**. Ata da reunião ordinária da Congregação realizada em 31 de março de
60 2010. Após submetê-la à apreciação do plenário e não havendo nenhuma objeção do plenário
61 a mesma foi aprovada por unanimidade. **2**. Ata da reunião extraordinária da Congregação
62 realizada no dia 19 de maio de 2010. Após correção da linha 36, onde se lê: Departamento de
63 Cirurgia, leia-se: Departamento de Clínica Médica. Aprovada por unanimidade. **ATOS**
64 **APROVADOS AD REFERENDUM. I – I - PROJETOS DE PESQUISAS. 1** - Música,
65 audição e cognição: apreciação musical e implante coclear, um estudo de caso. (Profa. Stela
66 Maris Aguiar – FON); **2** - Embolia pulmonar: relação entre escores tomográficos e
67 prognóstico clínico. (Profa. Suely Meireles Rezende – CLM); **3** - Avaliação do
68 processamento auditivo e linguagem em pacientes com neurofibromatose tipo 1. (Prof.
69 Nilton Alves de Rezende – CLM); **4** - Relação entre a espessura médio-intimal das artérias
70 corótidas e as apresentações da doença hepática gordurosa não-alcoolica: esteatose simples e
71 esteatohepatite. (Profa. Tereza Cristina de Abreu Ferrari – CLM); **5** - Tradução, adaptação e
72 validação linguística da escala de orientação médico-paciente (PPOS) para a cultura
73 brasileira. (Profa. Maria Mônica Freitas Ribeiro – CLM); **6** - Fatores sócioeconômicos e
74 familiares que interferem na ativação dos pacientes para transplante hepático: Influência da
75 visita domiciliar. (Prof. Marcelo Dias Sanches – CIR); **7** - Autopercepção da mastigação em
76 adultos e idosos: Projeto SB Brasil. (Profa. Sandhi Maria Barreto – MPS); **8** - Avaliação
77 otorrinolaringológica dos pacientes candidatos ao transplante hepático Prof. Roberto
78 Eustáquio Guimarães OFT; **9** - Estudo dos casos de infecção fúngica rinossinusal em
79 pacientes hematológicos no Hospital das Clínicas da UFMG. (Prof. Roberto Eustáquio
80 Guimarães – OFT); **10** - Estudo aberto de fase I/II para avaliar a farmacocinética, segurança,
81 tolerabilidade e atividade antiviral do vicriviroc (SCH 417690), um novo antagonista de
82 CCR5, em regimes combinados para o tratamento de crianças e adolescentes infectados pelo
83 HIV e tratados anteriormente com antirretrovirais – (Prof. Jorge Andrade Pinto – PED); **11** -
84 Controle de infecção pós-alta de pacientes cirúrgicos: Percepção do Cirurgião. (Prof. José
85 Carlos Serufo – CLM); **12** - Mudanças funcionais em indivíduos submetidos ao treinamento
86 auditivo. (Profa. Luciana Macedo de Resende – FON); **13** - Efetividade da intervenção
87 fonoaudiológica em recém nascidos prematuros internados em unidades neonatais de duas
88 maternidades de Belo Horizonte. (Profa. Amélia Augusta de Lima Friche – FON); **14** -
89 Avaliação da implementação da rede de atenção à saúde auditiva: um estudo de caso das
90 microrregiões de Sete Lagoas e Curvelo, Minas Gerais. (Profa. Stela Maris Aguiar – FON);
91 **15** - Relação entre esofagite eosinofílica e polipose nasossinusal eosinofílica. (Prof. Roberto
92 Eustáquio Guimarães – OFT); **16** - Prevalência das cardiopatias estruturais e funcionais em
93 fetos de mães diabéticas. (Profa. Cleonice de Carvalho Coelho Mota – PED); **17** - Análise
94 das emissões otoacústicas evocadas por produto de distorção em neonatos prematuros.
95 (Profa. Luciana Macedo de Resende – FON); **18** - Diagnóstico de malformação fetal: um
96 olhar sobre o casal. (Profa. Alamanda Kfoury Pereira – GOB); **19** - Estudo da prevalência e
97 incidência da infecção pelo parvovírus B19 em crianças com anemia falciforme:
98 manifestações clínicas e análises dos genótipos virais. (Prof. Marcos Borato Viana – PED);



99 20 - Evolução pñdero-estatural de crianças e adolescentes com doença renal crônica -
100 tratamento conservador que foram acompanhados no ambulatório interdisciplinar de
101 prevenção e assistência ao paciente com doença renal crônica no período de 1990 a 2008.
102 (Prof. Eduardo Araújo de Oliveira – PED). **II – AUTORIZAÇÃO PARA GESTÃO DE**
103 **PROJETOS / CONTRATOS UFMG – 1 - XII Curso de Anatomia do Encéfalo em 3D;**
104 **Coordenador: Prof. Sebastião Nataniel Silva Gusmão – CIR; 2 - Estudo Global,**
105 **Observacional ,de Coorte , sobre a previsão de efeitos adversos em indivíduo infectados com**
106 **Hepatite C crônica tratadas com interferon de ação prolongada mais riba virina; Financiador:**
107 **Produtos Roche Químicos e Farmacêuticos SA; Coordenador : Profa. Rosângela Teixeira –**
108 **CLM; 3 - Observação Social Sistemática: Aplicação direta das condições físicas e sociais de**
109 **uma vizinhança com vistas às práticas de atividade física. Financiador: Fundo Nacional de**
110 **Saúde Ministério da Saúde, Brasil. Coordenadora: Profa. Waleska Teixeira Caiaffa – MPS;**
111 **III - PROGRESSÃO HORIZONTAL DE PROFESSORES - ADJUNTO II PARA**
112 **ADJUNTO III: Prof. Agnaldo Lopes da Silva – GOB. ADJUNTO III PARA ADJUNTO**
113 **IV: Profa. Cláudia Ramos de Carvalho Ferreira - GOB, Prof. Taciana de Figueiredo Soares -**
114 **PRO. ASSOCIADO I PARA ASSOCIADO II: Prof. Ricardo Castanheira Pimenta**
115 **Figueiredo – PED, Prof. Alameda Kfoury Pereira – GOB, Prof. Jorge Andrade Pinto – PED,**
116 **Profa Rocksane de Carvalho Norton – PED, Prof. Henrique Vitor Leite – GOB.**
117 **ASSOCIADO II PARA ASSOCIADO III: Prof. Lucas José de Campos Machado – CLM,**
118 **Prof. Flávio Chaimowicz – CLM, Prof. Antônio Ribeiro de Oliveira Júnior – CLM, Profa.**
119 **Maria da Consolação Vieira Moreira – CLM, Prof. Mário Jorge Barreto Viegas de Castro -**
120 **GOB, Prof. João Gilberto de Castro e Silva - GOB, Profa. Rosângela Teixeira – CLM, Prof.**
121 **Washington Cançado de Amorim – GOB, Prof. Nilton Alves de Resende – CLM, Prof.**
122 **Victor Hugo de Melo – GOB, Prof. Marcos Mendonça – GOB, Prof. Selmo Geber – GOB,**
123 **Prof. Cezar Alencar de Lima Rezende – GOB, Profa. Tereza Cristina de Abreu Ferrari –**
124 **CLM. IV - AFASTAMENTOS DO PAÍS – 1 - Profa. Rosália Morais Torres– CLM**
125 **(Finalidade: Congresso Internacional Entidade/Instituição: The Ata Metting. Título do**
126 **trabalho: “ Oral Presentation : Distance Learning Courses Using 3D Modeling and**
127 **Animation: The Experience at the Mediccal School of UFMG, Brazil. Cidade: San Antonio,**
128 **Texas; País: Estados Unidos da America. Período: 14/05/2010 a 21/05/2010); 2 - Profa.**
129 **Maria Marta Sarquis Soares - CLM. (Finalidade: Congresso Internacional ;**
130 **Entidade/Instituição: The Endocrine Society. Título do trabalho: “Custo-eficacácia na**
131 **investigação da osteoporose, (cost-effetctive laboratory screening in osteoporosis**
132 **investigatio. O Papel da A1C na investigação do diabetes em pacientes com tolerância de**
133 **jejum prejudicada. Cidade: San Diego, País: Estados Unidos da America ; Período:**
134 **17/06/2010 a 24/06/2010); 3 - Profa. Taciana de Figueiredo Soares. – PRO. (Finalidade:**
135 **Participação em Congresso Internacionais; Entidade/Instituição: 14TH Ottawa Conference:**
136 **Assessment of Competence in Medicine and The Healthcare Professions – University of**
137 **Miami e Associação Européia para Educação Médica (AMEE)”. Titulo do trabalho:**
138 **Graduating Grant Recipient Program (PMG) on Clinical Pathology (CP) : a successful**
139 **pedagogical tool for improving learning and teaching abilities in the Medical School /**
140 **UFMG – Brazil. Cidade: Miami ; País: Estados Unidos; Período: 14/05/2010 a 21/05/2010.**
141 **4 - Prof. Marco Aurélio Romano-Silva – SAM (Finalidade: Participação em Congresso**
142 **Internacionais; Entidade/Instituição: Internacional College of Neuropsychopharmacology –**
143 **XXVII CINPCongress. Cidade: Hong Kong ; País: China; Período: 04/06/2010 a 12/06/2010;**
144 **5 - Profa. Márcia Regina Fantoni Torres – PED. (Finalidade: Participação em Intercâmbio**
145 **Cultural, Científico ou Tecnológico e Congresso Internacionais. Entidade/Instituição: 1) 43**
146 **RD annual meeting of the european society for paediatric gastroenterology hepatology and**
147 **nutrition (Istambul – Turquia) 09/06 a 12/06/2010; Kings College Hospital (observador**



148 clínico - Centro Pediátrico do fígado – Londres – Inglaterra) 14/06 a 18/06/2010 Cidade:1ª
149 Istambul / Turquia ; 2ª Londres / Inglaterra. Período: 05/06/2010 a 18/06/2010); **6** - Profa.
150 Juliana Gurgel Gianetti - PED. (Finalidade: Participação em Congresso Internacionais;
151 Entidade/Instituição: Universidade Stanford Cidade: Stanford Califórnia ; País: Estado
152 Unidos; Período: 26/05/2010 a 31/05/2010; **7** - Prof. Marco Antônio Duarte - PED.
153 (Finalidade: Participação em Congresso Internacional ; Entidade/Instituição: 43º Encontro
154 Anual da Sociedade Européia de Gastroenterologia Pediátrica; Cidade: Istambul ; País:
155 Turquia ; Período: 06/06/2010 a 14/06/2010); **8** - Profa. Fabiana Maria Kakehasi - PED.
156 (Finalidade: Participação em Congresso Internacionais; Entidade/Instituição: International
157 Maternal Pediatric Adolescent AIDS Trial Group; Cidade: Washington; País: Estados
158 Unidos; Período: 05/06/2010a 12/06/2010); **9** - Prof. Joel Alves Lamounier - PED
159 Finalidade: Participação em Congresso Internacionais; Entidade/Instituição: 43º Encontro
160 Anual da Espghan . Cidade: Istambul País: Turquia; Período: 07/06/2010 a 14/06/2010. **V-**
161 **ESTÁGIO NO EXTERIOR** - I- Prof.Cláudio Léo Gelape - CIR (Finalidade: Estágio;
162 Entidade/Instituição: Universidade de Miami. Cidade: Miami; País: Estados Unidos; Período:
163 28/01/2011 a 28/07/2011). **VI – CONVÊNIOS – 1** - Segundo Termo Aditivo ao Contrato
164 01/2008 relativo ao Processo nº. 23072.012633/08-06 celebrado entre a Universidade Federal
165 de Minas Gerais, por meio da Faculdade de Medicina e a Fundação de Desenvolvimento da
166 Pesquisa - FUNDEP, cujo objeto é a contratação da FUNDEP com a finalidade de dar apoio
167 ao “*Programa Estadual de Triagem Neonatal de Minas Gerais e Difusão de Técnicas*
168 *Moleculares e Citogenéticas na Rede Pública.*”; **2** - Segundo Termo Aditivo ao Contrato
169 32/2007, relativo ao Processo nº. 23072.013462/07-61 celebrado entre a Universidade
170 Federal de Minas Gerais, através da Faculdade de Medicina e a Fundação de
171 Desenvolvimento da Pesquisa, que tem como objeto dar apoio ao Projeto “*Requalificação da*
172 *infra-estrutura física do Edifício Oscar Versiani, para integração interdisciplinar do ensino,*
173 *pesquisa e extensão em Medicina.*” **VII – PROGRAMA DE EXTENSÃO – EDITAL**
174 **PROEXT 2010 – MEC/SESU – 1** - Projeto do “PROGRAMA MULTIPROFISSIONAL DE
175 EXTENSÃO EM ATENÇÃO PRIMÁRIA À SAÚDE PET – saúde”. (coordenadora: Profa.
176 Cláudia Lindgren Alves – PED); **2** - Projeto “Inventário do patrimônio do Centro de
177 Memória da Medicina”. (Coordenadora: Ethel Mizrany Cuperschmid); Projeto “Implantação
178 de laboratório de resistência microbiana e epidemiologia molecular
179 GREPI/CCIH/HC/UFGM, BH-MG. (Coordenador: Prof. Edilberto Nogueira Mendes); **3** -
180 Projeto “Ambiente, educação, saúde e cidadania para as microbacias urbanas e bacias do rio
181 das Velhas. (Coordenador: Prof. Antonio Thomaz Gonzaga da Matta Machado); Programa
182 interdisciplinar de Acompanhamento e Tratamento de Crianças com Anomalias Congênitas
183 do Trato Urinário Diagnosticadas Intra-útero. (Coordenador: Prof. Eduardo Araújo de
184 Oliveira); **4** - Educação na Prevenção de Infecções Associadas à Assistência à Saúde.
185 (Coordenadora: Maria Aparecida Martins). **XI- Alteração do nome do curso de**
186 **“Tecnologia em Radiologia e Diagnostico por Imagem” para “Curso Superior de**
187 **Tecnologia em Radiologia”.** Essa alteração se fez necessária para manter consonância
188 com o catálogo nacional de cursos superiores de tecnologia – Secretaria de Educação
189 Profissional e Tecnológica do Ministério da Educação, no que se refere a nomenclatura
190 dos cursos. **XII – Pesquisa executada em parceria entre a UFGM, FUNED e FAPEMIG,**
191 **gerando o pedido de patente nº PI 0605484-6, intitulada “Toxina Pha1B, cDNA, do**
192 **Gene da Toxina Pha1B, Composições Farmacêuticas contendo a toxina Pha1B, Processo**
193 **para sua Obtenção, Processo para Obtenção do cDNA, e Produto.”, depositada junto ao**
194 **Instituto Nacional de Propriedade Industrial – INPI em 21/11/2006, bem como o pedido**
195 **PCT/BR2007/0003318 intitulado “Pha1B Toxin, cDNA of Pha1B Toxin Gene,**
196 **Pharmaceutical Compositions containing Pha1B Toxin, Process for Their Obtention and**



197 Product” depositado junto ao Patent Cooperation Treaty – PCT em 21/11/2007. **XIII –**
198 Reoferta de 125 vagas do Curso de Especialização em Atenção Básica em Saúde da Família,
199 para o 2º semestre de 2010- Projeto ÀGORA. **PAUTA. ITEM I - HOMOLOGAÇÃO DO**
200 **RESULTADO FINAL PARA ASCENSÃO À CLASSE DE PROFESSOR**
201 **ASSOCIADO. CANDIDATOS AVALIADOS: PROFA. BENIGNA MARIA DE**
202 **OLIVEIRA; PROFA. REGINA HELENA CALDAS DE AMORIM; PROFA.**
203 **HELENA MARIA GONÇALVES BECKER; PROFA. MARIA MARTA SARQUIS**
204 **SOARES; PROF. MARCUS VINÍCIUS MELO DE ANDRADE; PROFA. VERA**
205 **MARIA ALVES DIAS; PROF. GERALDO LUIZ MOREIRA GUEDES; PROF. JOÃO**
206 **BATISTA VIEIRA DE CARVALHO.** O Sr. Presidente informou que a Comissão
207 composta pelos Professores: Marília Alves (Escola de Enfermagem) Cezar Alencar de Lima
208 Rezende, Departamento de Ginecologia e Obstetrícia e, Waleska Teixeira Caiaffa,
209 Departamento de Medicina Preventiva e Social, como membros titulares e, Profa. Ivani
210 Novato Silva, como membro suplente, ficou responsável pela avaliação dos candidatos à
211 Classe de Professor Associado, conforme o enunciado da pauta. A Profa. Waleska Teixeira
212 Caiaffa, Presidente da Comissão, informou que todos foram aprovados, com exceção da
213 Profa. Regina Helena Caldas de Amorim, cujos motivos foram os seguintes: Relatórios
214 Anuais de Atividades Docentes (INA), anos 2008 e 2009 sem parecer fundamentado e devida
215 aprovação da Câmara Departamental; Anexo aos Relatórios INA foram apresentados
216 Relatórios de Atividades e Planos de Trabalho dos mesmos anos (2008 e 2009) com a
217 seguinte informação “Vários erros na versão do PED” e “Versão original”, assinado pela
218 candidata, sem assinatura da chefia do Departamento; Afastamento para formação e
219 intercâmbios com as seguintes datas: Início: 16/12/2007 e retorno real: 01/03/2008, novo
220 início: 01/12/2007 e retorno real: 01/12/2008, novo início: 01/03/2008 e retorno real:
221 01/03/2009, não constando informação sobre carga horária didática no 1º. semestre de 2009 e
222 8 (oito) horas no 2º. semestre de 2009. A avaliação da Comissão a respeito desta candidata
223 baseou-se nos critérios de avaliação desta progressão aprovados por esta Congregação, que
224 foi lida pela Profa. Waleska e segue anexa a esta ata. Concedida a palavra, a Subchefe do
225 Departamento de Pediatria, Profa. Benigna, informou que os relatórios INA dos anos 2008 e
226 2009 foram aprovados pela Câmara Departamental. Consta o afastamento da docente no
227 início de 2009 e deveria retornar em abril, entretanto solicitou antecipação de suas férias, o
228 que foi aceito pela CPPD a prorrogação do seu afastamento até o mês de julho de 2009. Toda
229 esta documentação encontra-se no departamento, porém a candidata não os solicitou. De fato
230 a candidata não lecionou no primeiro semestre de 2009, por coincidir com o período de
231 afastamento do país. O Sr. Presidente colocou este item em votação, cujo foi pela aprovação
232 com uma abstenção. **ITEM II - CONSOLIDADO INA 2008.** Para apresentar este tema foi
233 convidada a Profa. Alamanda Kfoury, Presidente da Comissão Permanente de Avaliação das
234 Atividades Docentes e Departamentais (CPAADD). A Professora Alamanda informou que a
235 referida Comissão, designada pelo Diretor por meio da Portaria nº 076 de 20/08/2008, é
236 composta pelos seguintes professores: Alamanda Kfoury Pereira, Tula Consuelo Vigil
237 Verástegui, Ivani Novato Silva Freire, Anelise Impelziere Nogueira e Paulo Sérgio Carneiro
238 Miranda, contando também com a Sra. Nízia Ferreira Leite de Paula, Assistente
239 Administrativo em Educação, na qualidade de secretária. Em anexo segue o conteúdo
240 apresentado. A Comissão detectou algumas dificuldades consideradas crônicas e muitas
241 vezes insolúveis ao se preencher o relatório INA. Vale destacar a perda de aproximadamente
242 10% dos docentes e a falta de pessoal administrativo para preencher o INA. Outro ponto
243 considerado problemático é a atividade de residência médica por não ser considerada didática
244 e sim de assistência. Há também dificuldade dos departamentos em registrar projetos. A
245 média da carga horária didática semanal é superior à média das demais Unidades da UFMG.



246 As publicações do tipo 1 e 2, apesar das perdas de pessoal docente, se mantêm com o
247 decorrer dos anos a média de publicações da Faculdade de Medicina supera as publicações da
248 Universidade. Há participação expressiva de todos os departamentos em eventos regionais,
249 nacionais e internacionais. Existe muita dificuldade ao preencher o INA no quesito
250 distribuição de projetos. O Sr. Presidente chamou atenção para que as siglas dos
251 departamentos devem conter apenas três letras, conforme estabelecido pela UFMG e
252 solicitou aos Departamentos de Medicina Preventiva e Social e Fonoaudiologia a correção
253 das mesmas. Quanto a atividade de residência, o Sr. Presidente informou que solicitou aos
254 departamentos o envio da carga horária dos docentes na Residência Médica para que a
255 diretoria possa envidar esforços junto à CPPD, para que esta atividade seja formalizada como
256 um curso de pós-graduação *lato sensu*, organizado com disciplinas e avaliações. Finalizada a
257 apresentação seguiu-se para discussão do plenário. A Profa. Laélia manifestou sobre a
258 importância de contemplar no INA a residência multiprofissional. O Prof. Tarcizo, Vice-
259 Diretor, falou sobre a necessidade de criar melhor condição para preenchimento do INA e
260 fazer ajustes nos departamentos em diversas atividades. O Sr. Presidente defende a idéia do
261 Vice-Diretor de que há real necessidade de unificar as atividades administrativas comuns aos
262 departamentos o que ajudaria inclusive na racionalização de mão de obra dos Servidores
263 Técnicos e Administrativos em Educação. A Profa. Taciana de Figueiredo Soares, observou
264 que nas observações finais do Consolidado INA não constava o seu Departamento
265 (Propedêutica Complementar). O Sr. Presidente continua pedindo para que os membros
266 permaneçam na reunião, pois tem havido saídas significativas no decorrer das reuniões.
267 Relatou ainda que o número de participantes na Congregação é de trinta e nove e na reunião
268 em questão havia somente vinte e três presentes, lembrando ainda que ultimamente não tem
269 tido um *quorum* maior que este, acrescentado que a importância da participação de todos,
270 uma vez que a candidatura neste órgão é voluntária. Sobre o ponto de vista formal “a
271 ausência em três reuniões consecutivas ou cinco alternadas sem justificativas, é motivo de
272 exclusão. A sessão prosseguiu com as observações feitas pelo Prof. Marcelo Eller sobre a
273 apresentação do INA a respeito da significativa perda de número de docentes nos últimos
274 dezenove anos, citando o exemplo do seu departamento (Cirurgia) com redução de 80 para
275 56 docentes. Já a produção de publicações do tipo 1 (um) aumentou de modo considerável. O
276 Sr. Presidente fez intervenção na observação do Professor Marcelo Eller lembrando que por
277 ocasião da realização de vários concursos o quadro de docentes, embora distante do
278 desejável, gradativamente está se recompondo. Profa. Maria Mônica relatou que o
279 departamento de Clínica Médica apesar de ter informado aos professores sobre a importância
280 do preenchimento do INA, ainda houve dois relatórios que não foram entregues no prazo. A
281 Clínica Médica tem feito campanha interna chamando a atenção dos professores sobre a
282 valorização desse relatório. Por último falou a Profa. Ivani observando que alguns registros, a
283 exemplo das publicações, poderiam ser dispensados do INA, uma vez que estes constam no
284 Currículo Lattes. Não havendo outras falas o Sr. Presidente encerrou a discussão desse item.
285 O Sr. Presidente solicitou e foi aprovado pelo plenário a inversão da ordem do dia passando a
286 obedecer a ordem registrada nesta ata. **ITEM III- ALTERAÇÃO DE REGIME DE**
287 **TRABALHO “DE” PARA “40 HORAS” DE INTERESSE DO PROF. PAULO**
288 **CAMELLI – CLM.** O Sr. Presidente deu conhecimento ao plenário sobre o parecer
289 emitido pela Profa. Helenice Gobbi a respeito da matéria em pauta. A Profa. Anelise
290 Impelizeri Nogueira informou que o Prof. Paulo Caramelli solicitou esta alteração ao
291 Departamento de Clínica Médica em maio de 2009, sendo aprovado pela Câmara
292 Departamental. Entretanto, o referido processo, sem saber qual o real motivo extraviou ao ser
293 encaminhado para a Congregação, implicando no atraso de sua aprovação por este órgão.
294 Segue na íntegra o parecer da Profa. Helenice: **“PARECER. Assunto: Processo no.**



295 23072.002975/2010-12, *pedido de alteração de regime de trabalho de Dedicção Exclusiva*
296 *(D.E.) para 40 horas. Interessado: Dr. Paulo Caramelli - Professor III Grau, Professor*
297 *Adjunto III – D.E. Titulação, Doutorado, lotado no Departamento de Clínica*
298 *Médica. Documentos Analisados: Relatórios INA de 2008 e 2009 – aprovados pela Câmara*
299 *Departamental; Parecer emitido pelo Prof. José Carlos Bruno da Silveira; Requerimento*
300 *assinado pelo interessado – solicitando alteração de regime de trabalho de DE para 40*
301 *horas. Histórico: O docente foi aprovado em concurso público e nomeado professor*
302 *adjunto em regime de DE no final de 2005. Completou período probatório em 28 de*
303 *dezembro de 2008 e em 06/05/2010 solicitou mudança do atual regime de tempo integral-*
304 *DE para regime de 40 horas semanais. Mérito: Foram analisados os relatórios INA 2008 e*
305 *2009 do docente, ambos aprovados pela Câmara Departamental. O Prof. Paulo teve*
306 *excelente desempenho, com atuação em todos os setores da atividade acadêmica*
307 *(graduação, residência, pós-graduação e extensão). Ministrou disciplinas de graduação*
308 *(Semiologia II- Semiologia Neurológica) e pós-graduação (Neurologia cognitiva e do*
309 *comportamento do Programa de Pós-Graduação em Neurociências). Supervisionou*
310 *residentes de Neurologia, Geriatria e Psiquiatria e coordenou a Residência Médica de*
311 *Neurologia. Participou de diversos projetos de pesquisa, concluídos e em andamento, intra*
312 *e inter-departamentais. Orientou alunos de mestrado, doutorado e iniciação científica.*
313 *Publicou artigos completos em periódicos internacionais e nacionais indexados e capítulos*
314 *de livro. Participou de congressos nacionais e internacionais com apresentação de*
315 *trabalhos científicos. Participou de bancas examinadoras de trabalhos finais de conclusão*
316 *de mestrado e doutorado, de qualificação de doutorado e de banca de concurso publico*
317 *para professor substituto. Exerceu atividades de representação acadêmica e*
318 *administrativas na Câmara Departamental do Departamento de Clínica Médica*
319 *(representante dos professores não titulares) e da Comissão de Residência Médica do*
320 *Hospital das Clínicas da UFMG (coordenador da Residência Médica de Neurologia). A*
321 *Câmara Departamental do Departamento de Clínica Médica, datado de 17 de junho de*
322 *2009, manifestou-se favorável ao pedido de mudança de regime de trabalho solicitado pelo*
323 *professor, conforme parecer assinado pelo Chefe do Depto, Prof. José Carlos Bruno da*
324 *Silveira naquela data. Parecer final: Baseado nas atividades realizadas pelo Prof. Paulo*
325 *Caramelli, nas áreas de docência, pesquisa e assistência, e no parecer favorável do*
326 *Departamento de Clínica Médica, considero que a Congregação deva acatar e aprovar o*
327 *pedido de mudança de regime de trabalho de DE para 40 horas semanais. Belo Horizonte,*
328 *18 de maio de 2010. Profa. Helenice Gobbi. Relatora.”* . Posto em discussão o Prof. Marco
329 Aurélio Romano-Silva manifestou preocupação quanto a possibilidade de não adequação
330 desse processo às normas atuais da CPPD. A opinião do Sr. Presidente diante desta
331 preocupação é de que a Diretoria deve encaminhar o posicionamento desta Congregação.
332 Não havendo outras manifestações aprovou-se o parecer, por unanimidade. **ITEM IV**
333 **PEDIDO DE PRORROGAÇÃO DA VALIDADE DO CONCURSO PARA**
334 **PROFESSOR TITULAR DO DEPARTAMENTO DE PEDIATRIA, EDITAL Nº 429**
335 **DE 9 JULHO DE 2009.** O Departamento de Pediatria solicitou prorrogação da validade do
336 referido concurso por mais seis meses. Após submetê-lo à apreciação dos presentes e não
337 havendo objeções a respeito o pedido de prorrogação foi aprovado, por unanimidade. **ITEM**
338 **V – PROPOSTA DE ALTERAÇÃO DA RESOLUÇÃO 02/2008 QUE**
339 **REGULAMENTA A ATUAÇÃO DE PROFISSIONAIS DE INTERESSE DA**
340 **UNIDADE, QUE PRESTEM SERVIÇOS VOLUNTÁRIOS, A CONVITE DE**
341 **DEPARTAMENTOS OU SETORES.** O Sr. Diretor informou que devido a necessidade de
342 reformular a resolução 02 de 2008 aprovada por esta Congregação para tratar de pessoal
343 convidado em caráter voluntário foi designada comissão composta pela Profa. Maria Mônica



344 Freitas Ribeiro, Cleverson de Oliveira Pena e Gilmar Tadeu Fidélis, para apresentar
345 propostas de modificações. A nova proposta, após discussões e modificações foi aprovada e
346 será trazida, na íntegra, na próxima reunião da Congregação. **VI - ELEIÇÃO DE**
347 **REPRESENTANTE DOCENTE JUNTO AO CONSELHO UNIVERSITÁRIO.** Tendo
348 em vista a saída do Professor Marcos Borato Viana no Conselho Universitário, por ocasião
349 de sua aposentadoria, o Sr. Presidente apresentou os nomes de docentes indicados pelos
350 departamentos por solicitação da Diretoria. Perguntou aos membros se haveria alguma
351 indicação a ser feita naquele momento. A Profa. Anelise sugeriu acrescentar o nome do
352 Professor Antônio Carlos Martins Guedes para concorrer à referida vaga. Foram designados
353 o Professor Paulo Pimenta e o Funcionário Técnico e Administrativo em Educação, Sr.
354 Cleverson de Oliveira Pena para atuarem como Comissão Escrutinadora desta eleição. Foram
355 distribuídas vinte cédulas, apurando-se o seguinte resultado: Prof. Marco Aurélio Romano-
356 Silva, 8 (oito) votos, eleito como membro efetivo; Prof. Antônio Carlos Martins Guedes, 4
357 (quatro) votos, eleito como membro suplente. Receberam votos os Professores: Ana Cristina
358 Cortês Gama, 3 (três) votos, Antônio Carlos Vieira Cabral e Maria da Conceição Juste
359 Werneck Côrtes, 2 (dois) votos cada um; Pedro Guatimosim Vidigal, 1 (um) voto. O
360 mandato desta representação é de 03 (três) anos. Este resultado será encaminhado por meio
361 de ofício à Reitoria. **Palavra aberta** – O Sr. Presidente informou sobre o III Encontro
362 Institucional da Faculdade de Medicina a ser realizado em dois dias: 14 e 21 de junho,
363 permitindo a divisão de pessoal e garantindo o funcionamento da Faculdade. Lembrou que o
364 I Encontro foi realizado no ano de 2008 com ótima adesão por parte dos Servidores Técnicos
365 e Administrativo, motivo da continuidade desta atividade que é realizada anualmente.
366 Salientou que a participação dos docentes tem sido pequena e reforçou a importância da
367 presença destes. Nada mais havendo a tratar, o Senhor Presidente, Prof. Francisco José
368 Penna, encerrou a Sessão agradecendo a presença e a participação de todos. Para constar,
369 lavrei a presente ata, que segue assinada por mim, Arlete Bozzi de Moraes, Secretária Geral, e
370 pelo Senhor Presidente.



REGINA HELENA C. AMORIM

1
2

AVALIAÇÃO									
Ensino na UFMG		PRODUÇÃO INTELLECTUAL		PESQUISA		ADMINISTRAÇÃO UFMG		EXTENSÃO	
2008	2009	2008	2009	2008	2009	2008	2009	2008	2009
1º. Semestre: Afastamento pós doc	1º. Semestre: Sem CHDSM	Artigos: -	Artigos: -	Projetos: 10 projetos INA	Projetos: 10 projetos INA	Representação: Comissão de estágios nacionais e internacionais da FM	Representação: Membro da Comissão Organizadora dos 100 anos da FM	Projeto:	Projeto:
2º. Semestre: Afastamento pós doc	2º. Semestre: CH 8h	Capítulos: 01 cap	Capítulos: -	Andamento:	Andamento:	Coordenação:	Coordenação:	Atendim. HC: 04 projetos	Atendim. HC: 04 projetos
Média = (1º sem + 2º sem)/2 =	Média = (1º sem + 2º sem)/2 = 0+8=16/2= 4h	Livros: -	Livros: -	Concluída:	Concluída: 01 projeto	Direção:	Direção:	Atendim. UFMG:	Atendim. UFMG:
Projeto de ensino	Projeto de ensino 1= 1h	Teses: -	Teses: -						
Orientações:	Orientações:	Prod. Tec.: -	Prod. Tec.: -						
Total = afastamento	D 1 M 1 1 1 Residente 1 1 1 CH = 7 Total = 12h								
Média = (2008+2009)/2= 12h		Total: 1/2 Média= 0,5		Média =		Média= 2 em 2 anos		Média = 8 projetos 2 anos	
Conceito: BOM		Conceito: INSUFICIENTE		Conceito: EXCELENTE		Conceito: BOM		Conceito: Excelente	



1 **CONSOLIDADO DAS INFORMAÇÕES ACADÊMICAS (INA) DOS RELATÓRIOS ANUAIS DOS DEPARTAMENTOS - 2008**
2 **FACULDADE DE MEDICINA DA UFMG**

3
4 **COMISSÃO PERMANENTE DE AVALIAÇÃO DAS ATIVIDADES DOCENTES E DEPARTAMENTAIS**
5 **CPAADD**

- 6
7 – **Alamanda Kfoury Pereira - GOB**
8 – **Anelise Impelizeri Nogueira - CM**
9 – **Ivani Novato Silva - PED**
10 – **Paulo Sérgio C. Miranda - MPS**
11 – **Tula Consuelo Vigil Verástegui - CIR**
12 – **Nízia Ferreira Leite de Paula- Secretária CIR**

13
14 **AVALIAÇÃO DAS ATIVIDADES DOCENTES E DEPARTAMENTAIS DA FACULDADE DE MEDICINA – ANO 2008**

15
16 **I-INTRODUÇÃO**

17 A CPAAD apresenta neste documento uma síntese das atividades docentes e departamentais desenvolvidas na Faculdade
18 de Medicina no ano de 2008. Este ano esta comissão propõe a apresentar não apenas uma análise quantitativa destas
19 atividades, mas principalmente uma análise crítica geral e das peculiaridades de cada departamento, além de procurar propor
20 alternativas, no contexto das modificações institucionais e também vislumbrando as mudanças que vão ocorrer na estrutura
21 curricular do ensino médico proposta pelo RECRIAR.

22 O exercício da medicina hoje atende a novas demandas sociais, econômicas e de mercado. Conseqüentemente, o ensino
23 médico passa por profundas mudanças. A Faculdade de Medicina da UFMG, através do Projeto Recriar, vem promovendo
24 uma reestruturação curricular, tornando-o mais ajustado às necessidades profissionais do médico e à realidade social e de
25 saúde da população brasileira. A expectativa é de que este novo currículo e modelo pedagógico estejam implantados em
26 2011.

27 O projeto é uma iniciativa do Ministério da Saúde (MS) em parceria com o Ministério da Educação (MEC) e a Organização
28 Panamericana de Saúde (OPAS) e foi um dos vinte selecionados entre centenas de projetos em todo o país. O Recriar conta
29 com apoio técnico e financeiro do Promed – Programa de Incentivo às Mudanças Curriculares das Escolas Médicas.

30 Em meio a este cenário de transformações pedagógicas, associado às crescentes perdas docentes por aposentadorias, sem
31 as devidas recomposições, as atividades docentes vão se tornando cada vez mais assoberbadas e desafiantes.

32 **II- CONSIDERAÇÕES SOBRE O RELATÓRIO INA**

33 As críticas ao INA são crônicas e insolúveis; registro de atividades e disciplinas interdepartamentais, atividades docentes com
34 a residência médica, atividades sobrepostas e em diferentes unidades, registro de publicações, são exemplos típicos.

35
36 Para vencer a dificuldade com o programa INA e a falta de um instrumento adequado para o arquivo da produção de cada
37 Departamento, as chefias acrescentam nos Relatórios Departamentais a Avaliação Global (em anexo do INA), onde são
38 fornecidas as informações complementares de todas as atividades dos docentes. O conteúdo e o detalhamento das atividades
39 apresentadas no anexo variam muito entre os Departamentos e dificulta a análise pela CPAAD.

40
41 **III-RELATÓRIO CONSOLIDADO DE ATIVIDADES DOCENTES DA FM- 2008**

42
43 Em 2008, a Faculdade de Medicina foi administrada pelos Professores Francisco José Penna (Diretor) e Tarcizo Afonso
44 Nunes (Vice-Diretor), que iniciaram em 2006, mandato de 4 anos, e foram reconduzidos.

45 Os docentes da Faculdade de Medicina da UFMG cumpriram em 2008 intensas e complexas atividades acadêmicas (ensino,
46 pesquisa, extensão e administração), com ótimo desempenho em vários quesitos de avaliação acadêmica, como carga
47 didática, orientações, publicações, titulação e participações em eventos nacionais e internacionais.

48 Além da atuação na unidade da Faculdade de Medicina, os docentes apresentaram também atuação docente-assistencial no
49 Hospital das Clínicas da UFMG e também no Hospital Universitário Risoleta Tolentino Neves. Esta instituição de saúde é
50 administrada pela UFMG/FUNDEP desde junho de 2006, quando foi celebrado um convênio com a Secretaria Estadual de
51 Saúde de Minas Gerais, e seu modelo de gestão caminha para se tornar referência para o sistema público no País.

52 Em seguida, a CPAADD apresenta um relatório geral sucinto das atividades docente-departamentais, para em seguida
53 analisar os aspectos vulneráveis de cada departamento a partir dos Relatórios Departamentais referentes ao ano de 2008.

54 **1. DEPARTAMENTOS**

55 A Faculdade de Medicina da UFMG está composta por 10 Departamentos, a saber: CLM=Clínica Médica; PED=Pediatria;
56 CIR=Cirurgia; DMPS=Departamento de Medicina Preventiva e Social; GOB=Ginecologia e Obstetrícia; OFT=Oftalmologia,
57 Otorrinolaringologia; PRO=Propedêutica; APM=Anatomia Patológica e Medicina Legal; SAM=Saúde Mental; e ALO=Aparelho
58 Locomotor e pelo curso de Fonoaudiologia (FONO).



59 Em 2008 houve redução de 5% no corpo de docentes, em relação a 2007, reflexo de perdas de docentes não repostas.

60 Dados fornecidos pela diretoria da faculdade de Medicina mostram a seguinte variação no número de docentes efetivos nos
61 últimos 5 anos.

62

63 **GRÁFICO 1- Número total de docentes de 2004-2009**

64

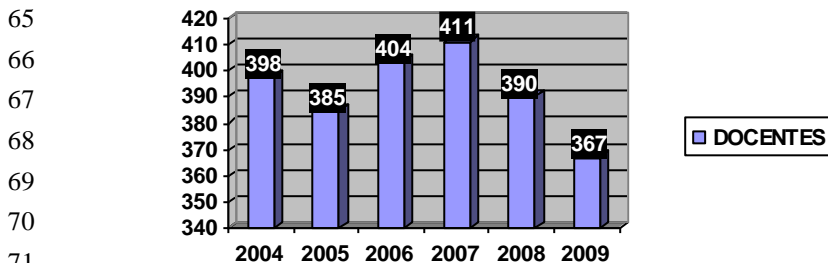

71

72 Fonte: Diretoria da Faculdade de Medicina, 2009

73 Na tabela 1 e gráfico 2 abaixo apresentamos a distribuição dos docentes por departamento em 2008, mantendo a
74 proporcionalidade de 2007, porém com perdas.

75

76 **Tabela 1- Distribuição dos docentes por departamento em 2008**

FM-UFMG 2007 DOCENTES N	CLM	PED	CIR	DMPS	GOB	OFT	PRO	APM	SAM	ALO	FONO*	TOTAL
%	23,4	19,4	16,4	10,2	7,9	5,2	6,0	3,2	3,5	1,7	2,7	100%

77

78 **Gráfico 2- Distribuição dos docentes da Faculdade de Medicina por departamento em 2008**

79

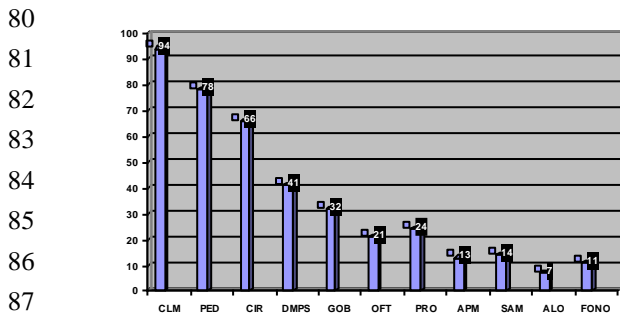

87

88

89 **2. CORPO DOCENTE**

90 De um modo geral, a titulação do corpo docente da FM manteve-se altamente
91 qualificada em 2008, com aumento de 64% para 68% de doutores.

92 A tabela 2 mostra a distribuição de docentes da FM por titulação

93

94 **Tabela 2- Distribuição dos docentes da Faculdade de Medicina conforme titulação e regime de trabalho, em 2008**

95

TITULAÇÃO	N	%
DOUTORES	280	68,1
MESTRES	69	16,7
ESPECIALISTAS/GRAD.	62	15,2



TOTAL	411	100
EM QUALIFICAÇÃO	29	7,1
REGIME DE TRABALHO		
20 horas	77	18,8
40 horas	90	21,9
DE	227	55,3
Total	413*	100%

*Divergências com o total de docentes registrados na tabela 1 podem ocorrer devido a registros inconsistentes do sistema INA

Gráfico 3-Distribuição dos docentes da Faculdade de Medicina conforme a titulação, em 2008

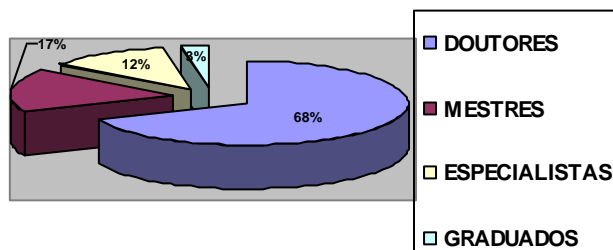

Na análise por Departamento são observadas características que se mantêm entre os departamentos. A proporção de doutores variou de 50 a 100% do corpo docente. Em 2008, registra-se 7% de docentes em processo de qualificação (Em 2007 foram quase 10%). O CIR se mantém com maior proporção de especialistas, com mais de um terço de seus docentes nesta titulação, conforme mostra a tabela abaixo.

Tabela 3- Distribuição da titulação dos docentes da Faculdade de Medicina por departamento, em 2008

TITULAÇÃO	CLM	PED	CIR	DMPS	GOB	OFT	PRO	APM	SAM	ALO	FONO
ESPECIALISTAS	5	9	23	4	1	4	5	1	2	3	0
MESTRES	20	14	5	6	6	0	4	4	2	0	7
DOUTORES*	67	59	31	30	25	16	15	8	10	5	4
Total**	92	81	59	40	32	20	24	13	14	8	11

*Não se incluem os pós-doutores

** Registra-se de forma inconsistente docentes apenas com graduação, que não estão incluídos nesta distribuição(16).

Gráfico 4- Distribuição dos docentes por titulação, por departamento, em 2008

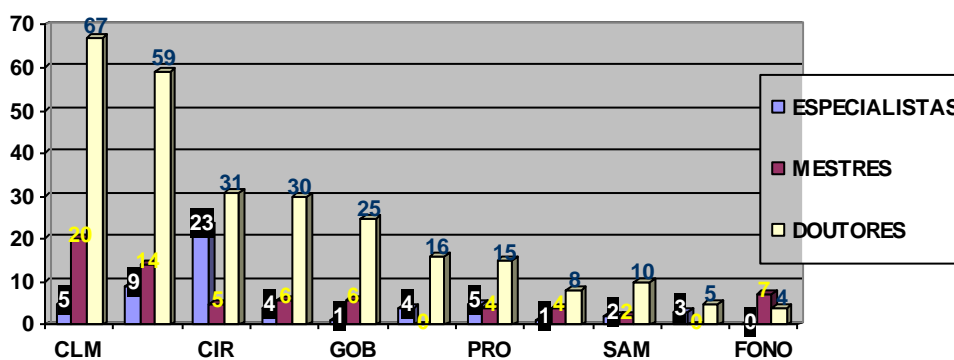

A dedicação exclusiva (DE) é o regime de trabalho de 55% dos docentes. Os Departamentos com maior percentual de docentes DE do curso médico são o SAM (75%) e o DMPS (71,4%), sendo que no curso de fonoaudiologia 100% são DE, conforme se observa na tabela 4 e gráfico 5



DOCENTES	94	78	66	42	32	21	24	13	12	8	11	401
DE - N	58	44	32	30	17	07	12	7	11	3	11	232
%	62	56	49	71	53	33	50	55	91	38	100	60

128 Tabela 4- Proporção de docentes DE em relação ao total de docentes por departamento, em 2008

129

130

131 Gráfico 5- Proporção de docentes DE em relação ao total de docentes por departamento, em 2008

132

133

134

135

136

137

138

139

140

141

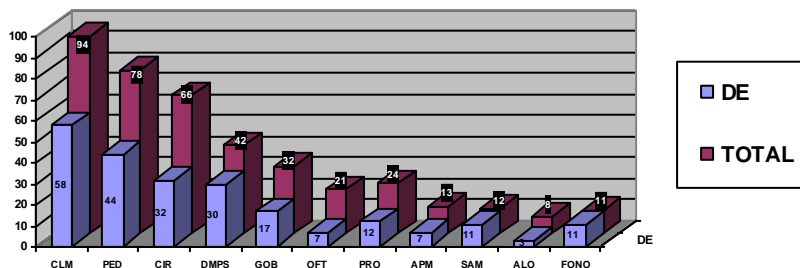

142

143

144

145

146

Em 2008, constituiu-se a faculdade por 21 (5%) docentes Titulares (em 2006 eram 22), número este que permanece inalterado, pelas perdas e não abertura de novas vagas para esta categoria, desde 2002. Houve aumento expressivo de docentes aprovados no concurso interno da faculdade para a progressão para a classe de Associados (de 63-15% para 83-20%). Verifica-se aumento do número de adjuntos e redução do número de assistentes em relação ao ano anterior, reflexo de políticas de qualificação adotados por alguns departamentos.

147

148

Tabela 5 e Gráfico 6- Distribuição dos docentes da Faculdade de Medicina por classe, em 2008

CLASSES	N	%
Titulares	25	6
Associados	84	19
Adjuntos	182	40
Assistentes	141	32
Auxiliares	12	3
TOTAL	444*	100

149

150

*Há inconsistência no total de docentes em relação aos números anteriores

151

152

153

154

155

156

157

158

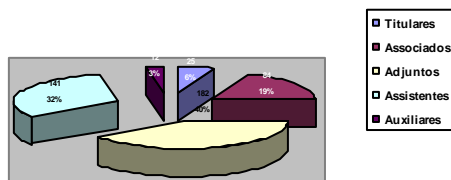

159

160

161

A tendência da composição do corpo docente reflete a política de qualificação dos departamentos, a perda progressiva de professores por aposentadorias, com reposição parcial através de concursos para adjuntos e em regime de DE, conforme podemos observar no gráfico abaixo.

162

163

164

165



166 Gráfico 7- Proporção de Doutores em relação aos docentes DE, de 1990 a 2008

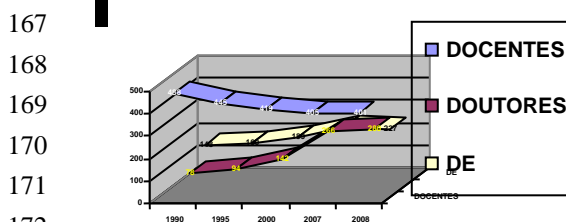

173

174 **A proporção de professores substitutos é ainda significativa, com alta rotatividade, para reposição imediata de**
 175 **docentes por aposentadoria ou morte.**

176 **2. ATIVIDADES ADMINISTRATIVAS**

177 Todos os departamentos registram participação de docentes em várias órgãos colegiados e deliberativos da Faculdade, bem
 178 como órgãos de classe e extra-muros.

179 **3. ATIVIDADES DE ENSINO**

180 **3.1 Graduação**

181 De maneira geral, pode-se constatar que as CDSM 1 e 2 mantêm-se maximizadas na maioria dos departamentos (acima de
 182 10 horas)

183 As poucas exceções se devem às menores demandas curriculares (APM), que determinam estes encargos didáticos ao
 184 departamento. A comissão sugere algumas medidas para corrigir este fato, como a criação de disciplinas optativas,
 185 participação em disciplinas interdepartamentais, inclusão de alunos em outras atividades exercidas pelo departamento.

186 Quanto à FONO, por ser recentemente implantado, ainda necessita de adequar o número de docentes em relação aos
 187 encargos didáticos.

188 **Tabela 7 e Gráfico 8-Distribuição da CDSM 1 e 2 por departamento, em 2008**

189

190

191

192

193

194

195

196

197

198

199

200

201

202

203

204

205

206

207

208

209

FM-UFMG 2006	CLM	PE D	CI R	DM PS	G O B	O FT	P R O	A P M	SA M	AL O	FONO	FONO MÉDIA
CDSM 1	13,1	12,7	12,9	10,4	14,8	10,1	10,0	8,8	11,7	15,9	7,7	12,66
CDSM 2	12,7	10,9	11,6	8,6	12,2	9,9	9,7	6,7	9,9	15,9	1,8	10,38

201

202

203

204

205

206

207

208

209

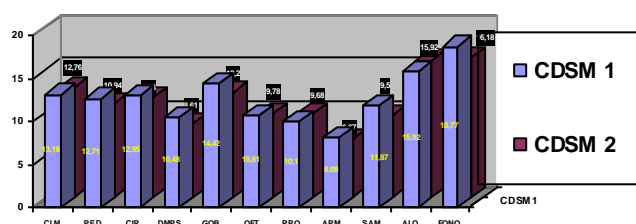

210

211

212

213

A despeito de dificuldades de registro, especialmente das disciplinas interdepartamentais, verifica-se tendência a maximização dos encargos didáticos entre os docentes da Faculdade de Medicina. A tabela 8 e gráfico 9 abaixo mostram a evolução da carga didática semanal média no período entre 1990-2008, com nítido aumento da sobrecarga didática dos docentes.



214 Tabela 8 e Gráfico 9-Evolução da CDSM entre 1990 e 2008

215

INDICADORES	1990	1995	2000	2006	2007	2008
CDSM 1 - Horas	8,1	10,5	9,3	11,7	12,23	12,66

216 1

217 2

218 3

219 4

220 5

221 6

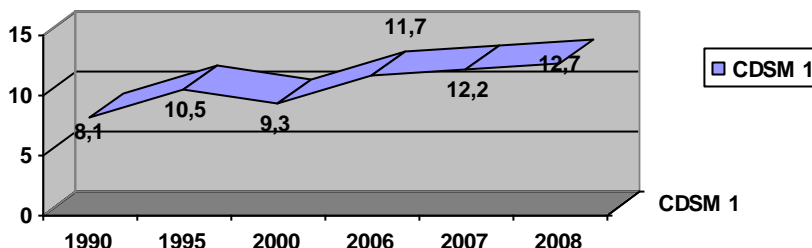

222 7

223 8 3.2- Pós-Graduação

224 9 Todos os departamentos da FM possuem intensa atividade de orientação em todos os níveis, como os programas de
 225 especialização, a residência médica, os programas formais *sensu strictu*, e programas de monitoria. Porém houve
 226 redução no número de orientações na maioria dos departamentos, excetuando-se a CLM, CIR e a OFT. Pode ser
 227 atribuído a perda de docentes sem reposição adequada.

228

229 4. ATIVIDADES DE ORIENTAÇÃO

230

231 Tabela 9 e Gráfico 10- Orientações dos docentes da faculdade de Medicina, em 2008, comparado à 2006 e 2007

FM-UFMG	CLM	PED	CIR	DMPS	GOB	OFT	PRO	APM	SAM	ALO	FONO	TOTAL
ORIENTAÇÕES 2006	336	415	184	195	118	125	101	121	87	10		1692
ORIENTAÇÕES 2007	419	517	191	211	167	58	106	150	91	16	76	2002
ORIENTAÇÕES 2008	489	505	195	199	147	78	103	65	83	16	66	1946

232

233

234

235

236

237

238

239

240

241

242

243

244

245

246

247

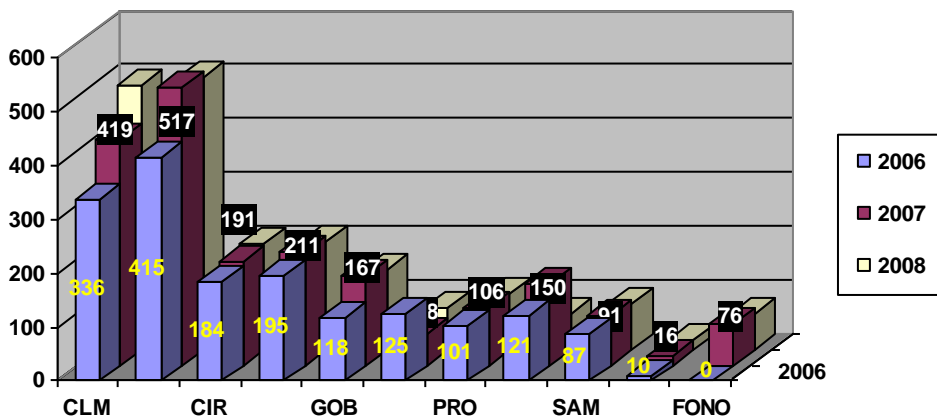

248 As atividades relativas à residência médica continuam sendo registradas como orientação e não caracterizadas como
 249 atividade formal de ensino (mesmo após a Congregação ter decidido neste sentido), portanto, sem notificação



250 adequada. Essa situação vem sendo questionada há algum tempo e, ainda não foi solucionada. Estas considerações
251 feitas no relatório da CPAADD em 2005 permanecem válidas em 2006, 2007 e 2008.

252 A atividade de ensino na Residência Médica merece uma reflexão especial, uma vez que, nesse programa estão
253 sendo preparados os médicos que irão dar assistência à comunidade. A qualidade destes profissionais depende
254 muito do empenho dos Professores da Faculdade de Medicina, que tem a responsabilidade na formação e
255 capacitação de outros profissionais médicos. Por meio dessa atividade de extensão a UFMG presta serviço relevante
256 à comunidade. A preceptoría de Residência Médica é uma atividade contínua, docente-assistencial, que exige
257 disponibilidade do professor, muitas vezes além da carga horária. Esta atividade é contabilizada como orientação a
258 alunos da Pós-Graduação (Especialização), e atualmente não é creditada como encargo didático semanal do
259 professor.

260 A forma de registro de atividades com residentes permanece um problema, que cada departamento resolve de
261 maneira particular. Nossa sugestão permanece a mesma: que a atividade seja registrada como orientação, utilizando-
262 se os períodos em que realmente o aluno fica com o docente (e não todo o período da RM) e seja descrito como
263 residente (e não como especializando). São observações registradas desde o relatório de 2005.

264 5. PRODUÇÃO ACADÊMICA

265 10 Observa-se aumento global da produção científica tipo I em 2008 na faculdade de Medicina, em função dos
266 departamentos CLM, CIR, DMPS, SAM, ALO e FONO o que reflete indiretamente o crescimento dos programas de Pós-
267 graduação, com suas linhas de pesquisa e também pela melhoria da divulgação dos resultados.

268 11 O registro de captação de recursos derivados de projetos de ensino, extensão e pesquisa continua bastante incompleto.
269 Provavelmente, este é o item de registro mais inadequado dos relatórios departamentais. Os números são pequenos e
270 às vezes nem há esse registro, embora os departamentos já tenham sido alertados em situações anteriores.

271 5.1 Publicações de cada Departamento de 2006 a 2008

272

273 Tabela 10-Publicações tipo I e II por departamento, Faculdade de Medicina, 2006

TIPOS	CLM	PED	CIR	DMPS	GOB	OFT	PRO	APM	SAM	ALO	TOTAL
I	211	142	147	71	40	50	27	46	53	12	799
II	236	213	97	90	104	111	51	34	18	13	967

274

275 Tabela 11-Publicações de cada Departamento, Faculdade de Medicina, 2007

TIPOS	CLM	PED	CIR	DMPS	GOB	OFT	PRO	APM	SAM	ALO	FONO	TOTAL
I	254	162	149	99	79	67	29	30	41	12	25	947
II	206	163	179	38	62	26	52	58	9	2	54	849

276

Tabela 12-Publicações de cada Departamento, Faculdade de Medicina, 2008

TIPOS	CLM	PED	CIR	DMPS	GOB	OFT	PRO	APM	SAM	ALO	FONO	TOTAL
I	333	152	191	139	76	54	26	17	50	23	29	1090
II	164	147	114	130	36	59	64	13	17	3	63	810

277

278 Gráfico 11-Publicações 1 e 2 por departamento, em 2008

279

280

281

282

283

284

285

286

287

288

289

290

291

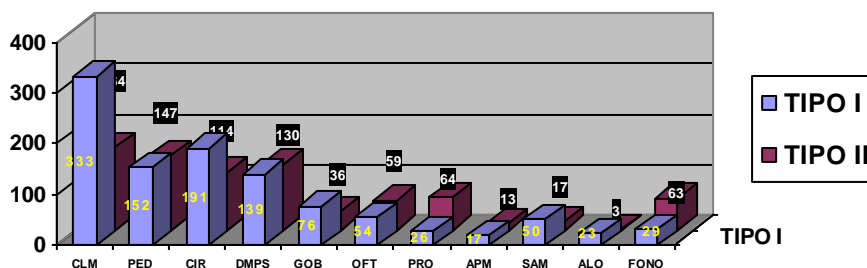

A redução observada na produção científica do APM deve-se provavelmente a perdas docentes.



292 A tabela 13 e o gráfico 12 abaixo mostram a evolução da relação publicações tipo I por docente desde o ano de 1990 (0,5 por
 293 docente), e mostra o expressivo aumento das publicações recentemente.

294 **Tabela 13- Evolução da relação publicação/docente, de 1990 a 2008**

PUBLICAÇÃO	1990	1995	2000	2006	2007	2008
Tipo I / Docente	0,5	0,7	1,2	1,9	2,3	2,7

295

296 **Gráfico 12- Evolução da relação publicação/docente, de 1990 a 2008**

297

298

299

300

301

302

303

304

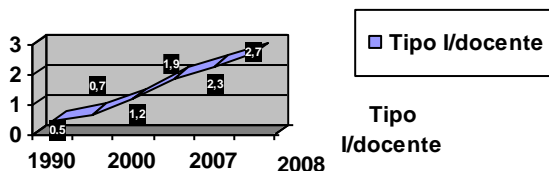

305 Há ainda a concentração da publicação em alguns docentes nos departamentos. A uniformização das classificações das
 306 publicações entre os Departamentos é fundamental para a avaliação da produção científica da FM-UFMG.

307 **5.2 Participação em eventos por Departamento**

308

309 **Tabela 14- Participação em eventos por departamento, Faculdade de Medicina, em 2006**

FM-UFMG	CLM	PED	CIR	DMPS	GOB	OFT	PRO	APM	SAM	ALO	TOTAL
2006											
EVENTOS	393	567	252	153	44	261	77	26	67	59	1899

310

311 **Tabela 15- Participação em eventos por departamento, Faculdade de Medicina, em 2007**

FM-UFMG	CLM	PED	CIR	DMPS	GOB	OFT	PRO	APM	SAM	ALO	FONO	TOTAL
2007												
EVENTOS	434	490	306	421	43	160	58	57	81	30	103	2183

312

Tabela 16- Participação em eventos por departamento, Faculdade de Medicina, em 2008

FM-UFMG	CLM	PED	CIR	DMPS	GOB	OFT	PRO	APM	SAM	ALO	FONO	TOTAL
2008												
EVENTOS	387	455	303	296	92	214	96	71	226	59	79	2278

313

314

315

316

317

318

319

320

321

322

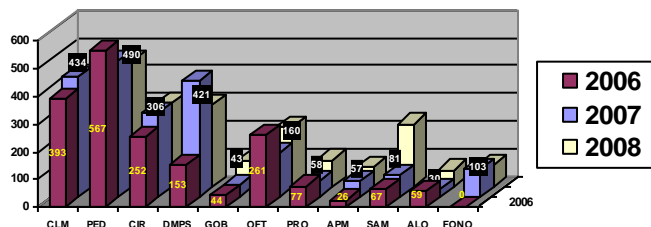

323 Conforme mostra as tabelas 14, 15 e 16 e o gráfico 13 acima, há participação crescente de docentes em eventos na maioria
 324 dos departamentos, se comparados a anos anteriores, o que reflete a posição de liderança científica e profissional de vários
 325 docentes em suas especialidades.

326 **5.3 Projetos registrados**

327 Este é um item que permanece difícil de analisar, devido à falta de uniformidade de registro, dificuldades de inserir e de
 328 registrar término de projetos, bem como fonte de financiamento. É grande o número de projetos sem especificação; em alguns
 329 departamentos os números se repetem de ano para outro, em outros verifica-se um aumento muito expressivo, o que pode
 330 não refletir a realidade. O próprio sistema INA é confuso na forma de registro de detalhamento destes projetos. Os quadros



331 abaixo mostram o número de projetos de cada Departamento, no ano de 2008, comparando-se com 2006 e 2007, e quadro
 332 evolutivo desde o ano de 1990.

333 **Tabela 17- Distribuição de projetos por departamento, Faculdade de Medicina, 2006**

PROJETOS 2006	CLM	PED	CIR	DMPS	GOB	OFT	PRO	APM	SAM	ALO	TOTAL
ENSINO	9	19	5	9	0	8	1	4	10	2	67
EXTENSÃO	45	60	21	37	9	5	8	1	12	0	198
PESQUISA	195	207	93	75	33	15	46	19	19	6	708
											338

339 **Tabela 18- Distribuição de projetos por departamento, Faculdade de Medicina, 2007**

PROJETOS 2007	CLM	PED	CIR	DMPS	GOB	OFT	PRO	APM	SAM	ALO	FONO	TOTAL
ENSINO	11	19	3	15	0	0	1	4	9	1	4	67
EXTENSÃO	57	61	14	34	9	5	9	1	9	1	14	214
PESQUISA	235	219	17	83	52	33	48	29	20	12	56	804

340

341 **Tabela 19- Distribuição de projetos por departamento, Faculdade de Medicina, 2008**

342

PROJETOS 2008	CLM	PED	CIR	DMPS	GOB	OFT	PRO	APM	SAM	ALO	FONO	TOTAL
ENSINO	15	20	3	15	0	2	1	3	11	1	4	75
EXTENSÃO	55	64	14	34	4	5	9	1	11	1	14	212
PESQUISA	239	235	124	83	59	62	48	21	23	13	67	974

343

344 **Tabela 20- Evolução do número de projetos, Faculdade de Medicina, de 1990 a 2008**

PROJETOS DA FM-UFMG	1990	1995	2000	2006	2007	2008
NÚMERO	340	612	598	973	1085	1261

345

346 **Gráfico 14- Distribuição de projetos por departamento, Faculdade de Medicina, em 2008**

347

348

349

350

351

352

353

354

355

356

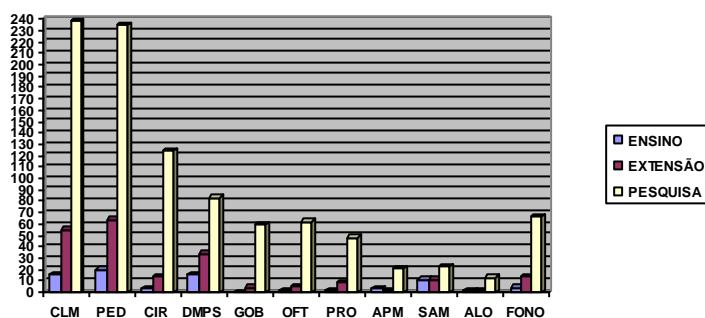

357

358 **Gráfico 15- Evolução do Número de projetos na Faculdade de Medicina, de 1990 a 2008**

359

360

361

362

363

364

365

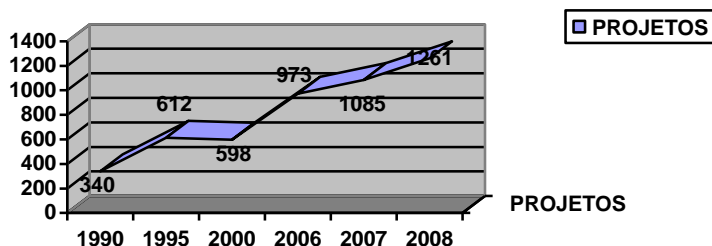



366 Apresentamos abaixo a evolução das publicações tipo I em relação à carga horária docente nos últimos anos. Pode-se
367 observar que há uma tendência a aumento das publicações com aumento da CDSM, mostrando as crescentes demandas
368 acadêmicas nos últimos anos.

369

370 **Gráfico 16- Evolução da relação entre CDSM e Publicação Tipo I na Faculdade de Medicina, de 1990 a 2008**

371

372

373

374

375

376

377

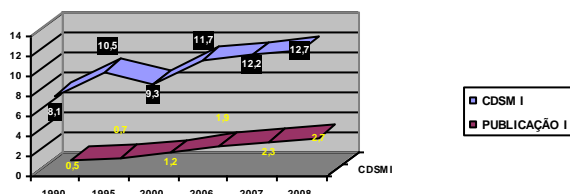

378

6. CRITÉRIOS DE AVALIAÇÃO

379 **À partir de 2009 todos os departamentos podem utilizar os critérios para análise dos relatórios anuais, elaborado por**
380 **esta comissão em 2007 e aprovado pela congregação da FM em 2008.**

381

COMENTÁRIOS FINAIS

382

Cabe enumerar algumas reflexões:

383

384

385

386

387

388

389

390

391

392

393

394

395

396

397

398

399

400

401

402

403

404

405

406

407

408

409

410

411

412

413

414

415

416

417

418

419

420

421

Abaixo o ponto crítico de cada departamento:

CLM e PED- O maior departamento da FM, com expressiva atuação em cargos gestores, comissões, sociedades científicas; programa de capacitação adequado; distribuição heterogênea da CDSM entre os docentes, em função de afastamentos, grade curricular, etc. Critica particularmente as formas de registro do relatório da atuação docente na residência médica

CIR- Chama a atenção no CIR o esforço de capacitação docente

DMPS- Houve melhora no preenchimento dos relatórios INA; distribuição heterogênea de carga didática e com dificuldades para registro, principalmente o Internato Rural

GOB- Chama a atenção a distribuição mais homogênea de encargos didáticos, capacitação, dificuldades em registro de projeto

OFT- Abriga duas especialidades distintas, oftalmologia e otorrinolaringologia, completamente distintas; observa-se ainda a distribuição heterogênea de carga didática, intensa atividade assistencial, boa produção científica

APML- Intensa atividade docente-assistencial, porém CDSM baixa, em função da própria grade curricular. Com o RECRIAR é possível corrigir distorções

SAM- Departamento recentemente formado, em expansão

ALO- Departamento pequeno numericamente, com expressiva atuação docente-assistencial, formado por duas especialidades distintas (Ortopedia e Reumatologia), parece estar em momento crucial em que ou se fortalece com aumento de docentes ou deve ser incorporado a outros departamentos.

FONO- Curso em expansão, apresenta algumas inconsistências com registro de CDSM e da capacitação

422

ANEXOS

423

424

1. **SÍNTESE DO RELATÓRIO DE ATIVIDADES DO DEPARTAMENTO DE ANATOMIA PATOLÓGICA E MEDICINA LEGAL DA FACULDADE DE MEDICINA DA UFMG - ANO BASE 2008.**

425

426

427

2. **SÍNTESE DO RELATÓRIO DE ATIVIDADES DO DEPARTAMENTO DE APARELHO LOCOMOTOR DA FACULDADE DE MEDICINA DA UFMG – ANO BASE 2008.**



- 428
429
430
3. **SÍNTESE DO RELATÓRIO DE ATIVIDADES DO DEPARTAMENTO DE CLÍNICA MÉDICA DA FACULDADE DE MEDICINA DA UFMG – ANO BASE 2008.**
- 431
432
433
4. **SÍNTESE DO RELATÓRIO DE ATIVIDADES DO DEPARTAMENTO DE CIRURGIA DA FACULDADE DE MEDICINA DA UFMG - ANO BASE 2008.**
- 434
435
436
5. **SÍNTESE DO RELATÓRIO DE ATIVIDADES DO DEPARTAMENTO DE GINECOLOGIA E OBSTETRÍCIA DA FACULDADE DE MEDICINA DA UFMG – ANO BASE 2008.**
- 437
438
439
6. **SÍNTESE DO RELATÓRIO DE ATIVIDADES DO DEPARTAMENTO DE MEDICINA PREVENTIVA E SOCIAL DA FACULDADE DE MEDICINA DA UFMG - ANO BASE 2008.**
- 440
441
442
7. **SÍNTESE DO RELATÓRIO DE ATIVIDADES DO DEPARTAMENTO DE OFTALMOLOGIA e OTORRINOLARINGOLOGIA DA FACULDADE DE MEDICINA DA UFMG – ANO BASE 2008.**
- 443
444
445
8. **SÍNTESE DO RELATÓRIO DE ATIVIDADES DO DEPARTAMENTO DE PEDIATRIA DA FACULDADE DE MEDICINA DA UFMG – ANO BASE 2008.**
- 446
447
448
9. **SÍNTESE DO RELATÓRIO DE ATIVIDADES DO DEPARTAMENTO DE PROPEDEÚTICA COMPLEMENTAR DA FACULDADE DE MEDICINA DA UFMG - ANO BASE 2008.**
- 449
450
451
10. **SÍNTESE DO RELATÓRIO DE ATIVIDADES DO DEPARTAMENTO DE SAÚDE MENTAL DA FACULDADE DE MEDICINA DA UFMG – ANO BASE 2008.**
- 452
11. **SÍNTESE DO RELATÓRIO DE ATIVIDADES DO CURSO DE FONOAUDIOLOGIA DA UFMG ANO 2008.**



1 **Ata da Reunião Extraordinária da Congregação da Faculdade de Medicina da**
2 **Universidade Federal de Minas Gerais realizada no dia 02 de junho de 2010.**

3 Aos dois dias do mês de junho do ano de dois mil e dez, às oito horas, na sala 029, mediante
4 prévia convocação pessoal, reuniu-se em sessão ordinária a Congregação da Faculdade de
5 Medicina da Universidade Federal de Minas Gerais, sob a Presidência do Senhor Diretor,
6 Prof. Francisco José Penna. Estiveram presentes os seguintes membros: Vice-Diretor da
7 Faculdade de Medicina, Prof. Tarcizo Afonso Nunes. Profa. Laélia Cristina Caseiro Vicente,
8 Coordenadora do Colegiado de Fonoaudiologia. **Chefes dos Departamentos:** Anatomia
9 Patológica e Medicina Legal, Prof. Eduardo Paulino Júnior - Subchefe; Pediatria, Profa.
10 Benigna Maria de Oliveira – Sub-Chefe; Cirurgia, Prof. Marcelo Eller Miranda;
11 Fonoaudiologia, Profa. Sirley Alves da Silva Carvalho; Medicina Preventiva e Social, Profa.
12 Elza Melo; Saúde Mental, Prof. Marco Aurélio Romano-Silva; Propedêutica Complementar,
13 Prof. Edilberto Nogueira Mendes. **Representante dos Coordenadores dos Cursos de Pós-**
14 **Graduação:** Prof. Edson Samesima Tatsuo **Representantes dos Professores Titulares:**
15 Prof. Alfredo José Afonso Barbosa, Prof. Sebastião Cronemberger Sobrinho, Profa. Ana
16 Cristina Simões e Silva. **Representantes dos Professores Não Titulares:** Profa. Ivani
17 Novato Silva, Profa. Maria Mônica Freitas Ribeiro e Prof. Luciano Amedêe Perêt Filho.
18 **Representante Discente do Curso de Medicina e Fonoaudiologia, respectivamente:**
19 Mariana de Caux Bueno e Mônica Araújo Almeida. **Representantes dos Funcionários**
20 **Técnicos e Administrativos:** Geraldo Majela Guimarães, Jussara Ferreira de Souza
21 Magalhães, Sérgio Eduardo Rocha Corrêa, Cleverson de Oliveira Pena e Marcos Alexandre
22 de Oliveira Guedes. **JUSTIFICARAM AUSÊNCIA:** Profa. Tânia Mara Assis Limas,
23 Diretora do Hospital das Clínicas; Profa. Denise Utsch Gonçalves, Coordenadora do
24 Colegiado de Medicina; Prof. Eduardo Alves Bambirra - Professor Titular; Prof. Unai
25 Tupinambás, Professor Não Titular; Acadêmico do Curso de Medicina, Guilherme Lima
26 Castro Silva. **AUSENTES:** Profa. Anelise Impelizeri Nogueira - Clínica Médica; Prof.
27 César Alencar de Lima Rezende - Ginecologia e Obstetrícia; Prof. Marco Antônio Percoppe
28 de Andrade - Aparelho Locomotor Profa. Ana Rosa Pimentel Figueiredo – Oftalmologia e
29 Otorrinolaringologia; Prof. Antônio Carlos Vieira Cabral – Pós-Graduação; Prof. Agnaldo
30 Lopes da Silva Filho e Prof. Paulo Pimenta de Figueiredo Filho-Professores Não Titulares;
31 Carine Constância Alves e Santos, Walkíria Monteiro Lopes e Krisley Christiane Castro,
32 Discentes do Curso de Medicina. Havendo *quorum* regimental, o Senhor Presidente iniciou a
33 Sessão com a finalidade de deliberar o único ponto de pauta desta reunião. **PAUTA:**
34 **HOMOLOGAÇÃO DO RESULTADO FINAL PARA ASCENSÃO À CLASSE DE**
35 **PROFESSOR ASSOCIADO. CANDIDATOS AVALIADOS, PROFESSORES:**
36 **ROBERTO EUSTÁQUIO SANTOS GUIMARÃES; MARIA DA CONCEIÇÃO**
37 **JUSTE WERNECK CÔRTEZ; ROSA MARIA QUADRO NEHMY; MARCO TÚLIO**
38 **COSTA DINIZ; RODRIGO GOMES DA SILVA E MARIA ISABEL TOULSON**
39 **DAVISSON CORREIA.** A Comissão composta pelos Professores: Marília Alves (Escola de
40 Enfermagem) Cesar Alencar de Lima Rezende, Departamento de Ginecologia e Obstetrícia e,
41 Waleska Teixeira Caiaffa, Departamento de Medicina Preventiva e Social, como membros
42 titulares e, Profa. Ivani Novato Silva, como membro suplente, avaliou os candidatos citados
43 no enunciado dessa pauta, sendo todos aprovados. A Profa. Waleska Teixeira Caiaffa,
44 Presidente da Comissão informou que todos foram aprovados. Este resultado foi submetido à
45 consideração do plenário sendo homologado sem debate. A Comissão emitiu relatório final e
46 fez algumas considerações a respeito dos critérios de avaliação dos candidatos. O Sr.
47 Presidente sugeriu e foi acatado pelo plenário a constituição de uma Comissão composta
48 pelos docentes: Maria da Conceição Juste Werneck Côrtes, Ivani Novato Silva e Waleska
49 Teixeira Caiaffa, para rever os critérios e apresentar proposta a ser apreciada na reunião



50 ordinária do mês de agosto. Nada mais havendo a tratar, o Senhor Presidente, Prof. Francisco
51 José Penna, encerrou a Sessão agradecendo a presença e a participação de todos. Para
52 constar, lavrei a presente ata, que segue assinada por mim, Arlete Bozzi de Moraes, Secretária
53 Geral, e pelo Senhor Presidente.



1 **Ata da Reunião Ordinária da Congregação da Faculdade de Medicina da Universidade**
2 **Federal de Minas Gerais realizada no dia 30 de junho de 2010.**

3 Aos trinta dias do mês de junho do ano de dois mil e dez, às oito horas, na sala 029, mediante
4 prévia convocação pessoal, reuniu-se em sessão ordinária a Congregação da Faculdade de
5 Medicina da Universidade Federal de Minas Gerais, sob a Presidência do Senhor Diretor,
6 Prof. Francisco José Penna. Estiveram **presentes** os seguintes membros: Prof. Tarcizo
7 Afonso Nunes, Vice-Diretor da Faculdade de Medicina; Prof. Antônio Luiz Pinho Ribeiro,
8 Vice-Diretor do Hospital das Clínicas da UFMG; Profa. Denise Utsch Gonçalves,
9 Coordenadora do Colegiado do Curso de Medicina; Profa. Laélia Cristina Caseiro Vicente,
10 Coordenadora do Curso de Fonoaudiologia. **Chefes dos Departamentos.** Profa. Cristina
11 Duarte Lanna (Sub-Chefe), Aparelho Locomotor; Prof. Marcelo Eller Miranda, Cirurgia;
12 Prof. Rodrigo Bastos Fóscolo (Sub-Chefe), Clínica Médica; Profa. Sirley Alves da Silva
13 Carvalho, Fonoaudiologia; Prof. César Alencar de Lima Rezende, Ginecologia e Obstetrícia;
14 Profa. Maria da Conceição Juste Werneck, Medicina Preventiva e Social; Profa. Ana Rosa
15 Pimentel Figueiredo, Oftalmologia e Otorrinolaringologia; Profa. Maria Aparecida Martins,
16 Pediatria; Prof. Edilberto Nogueira Mendes, Propedêutica Complementar; Profa. Cintia
17 Satiko Fuzikawa (Sub-Chefe), Saúde Mental. **Representantes dos Coordenadores dos**
18 **Cursos de Pós-Graduação.** Prof. Antônio Carlos Vieira Cabral e Profa. Ivana Duval de
19 Araújo (suplente). **Representantes dos Professores Titulares.** Prof. Eduardo Alves
20 Bambirra, Prof. Sebastião Cronemberger Sobrinho e Profa. Ana Cristina Simões e Silva.
21 **Representantes dos Professores Não Titulares.** Profa. Ivani Novato e Silva, Prof. Unai
22 Tupinambás, Prof. Agnaldo Lopes da Silva Filho, Prof. Paulo Pimenta de Figueiredo Filho,
23 Prof. Luciano Amedee Peret Filho. **Representantes dos Funcionários Técnicos e**
24 **Administrativos.** Jussara Ferreira de Souza Magalhães, Maurílio da Silva Elias, Marcos
25 Alexandre de Oliveira Guedes e Cleverson de Oliveira Pena. **Justificaram ausência.** Profa.
26 Helenice Gobbi, Chefe do Departamento de Anatomia Patológica e Medicina Legal; Profa.
27 Maria Mônica Freitas Ribeiro, representante dos Professores Não Titulares; Sr. Geraldo
28 Majela Guimarães, representante dos Funcionários Técnicos e Administrativos em Educação.
29 **Ausentes.** Prof. Alfredo José Afonso Barbosa, representante dos Professores Titulares.
30 Acad. Mariana de Caux Bueno, Acad. Carine Constância Alves e Santos, Acad. Guilherme
31 Lima Castro Silva, Acad. Walkíria Monteiro Lopes e Acad. Krisley Christiane Castro,
32 Representantes Discentes do Curso de Medicina. Acad. Mônica Araújo Almeida,
33 Representante Discente do Curso de Fonoaudiologia. Havendo *quorum* regimental, o Senhor
34 Presidente iniciou a Sessão com os seguintes comunicados: **1-** Aposentaram-se os
35 Professores: Indelécio Garcia Chaves, Departamento de Ginecologia e Obstetrícia e Marco
36 Túlio Bacarrini Pires, Departamento de Cirurgia. **2 –** O Centro de Pesquisa tem nova
37 Coordenação sendo: Prof. Agnaldo Lopes da Silva Filho - GOB e Profa. Débora Marques de
38 Miranda – PED, respectivamente, coordenador e subcoordenadora. **3-** Devido a saída dos
39 Professores Edson Samesima Tatsuo (titular) e Maria da Consolação Vieira (suplente), como
40 representantes neste órgão, foram indicados pelo Centro de Pós-Graduação para representar
41 os Coordenadores do Centro de Pós-Graduação os Professores Marcelo Dias Sanches (titular)
42 e Ivana Duval de Araújo (suplente), ambos do Departamento de Cirurgia. **4-** No dia 23 de
43 junho de 2010 foi realizada a cerimônia de entrega de Título de Professor Emérito ao
44 Professores Luiz Otávio Savassi, departamento de Clínica Médica e, Roberto Assis Ferreira –
45 departamento de Pediatria. **5-** Foi aprovado no Conselho Universitário o novo Regimento da
46 UFMG, como anexo à Resolução Complementar nº01/2010, de 16 de março de 2010,
47 publicado no Boletim da UFMG nº 1.697, de 31.5.2010. **6.** No dia 24 de junho do ano em
48 curso foi empossada a Associação dos Amigos da Medicina – AMED. Em seguida foram
49 feitas apresentações culturais com a participação do grupo “Voz & Companhia”, com o



50 esquete da peça “O Circo Místico”. A seguir foi proferida palestra pelo Prof. João Gabriel
51 Fonseca. **7.** O Prof. André Luiz dos Santos Cabral, foi convidado pelo novo Reitorado para
52 assumir a Diretoria de Assuntos Acadêmicos, ligada à Pró-Reitoria de Graduação da UFMG.
53 **8.** Também convidado pelo Reitor, o Prof. Marco Aurélio Romano-Silva, assume o cargo de
54 Pró-Reitor Adjunto de Pesquisa da UFMG. **EXPEDIENTE.** Atas das reuniões ordinárias
55 realizadas em 28/04/2010 e 26/05/2010 e, Ata da reunião extraordinária realizada em
56 02/06/2010. Após serem submetidas à apreciação do plenário foram feitas as correções: Ata
57 de 28/04/2010, na linha 132, onde se lê: “Profa. Cláudia Alves Couto (PED)”, leia-se: “Profa.
58 Cláudia Alves Couto (CLM)”; na linha 258, onde se lê: “A Congregação concordou que a
59 UFMG deve aderir ao ENEM...”, leia-se: “A Congregação, por unanimidade, concordou que
60 a UFMG deve aderir ao ENEM...”. A referida ata foi votada e aprovada com 25 (vinte e
61 cinco) votos e uma abstenção. Ata de 26/05/2010, aprovada com 23 (vinte e três) votos e
62 duas abstenções. Ata Extraordinária de 02/06/2010, após incluir o nome da Profa. Benigna
63 Maria de Oliveira, Sub-Chefe do Departamento de Pediatria, na lista dos membros presentes,
64 e retirar o nome da Profa. Maria Aparecida Martins, Chefe do Departamento de Pediatria, da
65 lista dos membros ausentes, aprovou-se a referida Ata com 22 (vinte e dois) votos favoráveis
66 e 3 (três) abstenções. **ATOS APROVADOS ad referendum. I - PROJETOS DE**
67 **PESQUISAS** **1-** Frequência dos desconfortos físico-posturais em flautistas e sua relação com
68 a técnica de performance da flauta transversal, doenças ocupacionais, DORT, problemas
69 musculares, flautistas, técnica de performance, flauta transversal. Prof. Francisco Eduardo
70 Costa Cardoso – CLM; **2.** Perfil fenotípico e genotípico das cepas de *Acinetobacter* spp
71 resistentes aos carbapenêmicos isolados no Hospital das Clínicas da Universidade Federal de
72 Minas Gerais - *Acinetobacter*, resistência a antimicrobianos, carbapenemas, fenótipo,
73 genótipo. Profa. Wanessa Trindade Clemente –PRO; **3.** A influência dos miofibroblastos
74 sobre mecanismos de remodelagem miocárdica, a condução do estímulo e a
75 arritmogenicidade da cardiopatia chagásica crônica: estudo baseado em um modelo de
76 cultura mista de cardiomiócitos e miofibroblastos Cardiopatia chagásica crônica,
77 miofibroblastos, autoimunidade, anticorpo anti-²1, anticorpo anti-m2. Prof. Manoel Otávio da
78 Costa Rocha – CLM; **4.** Crianças e adolescentes nascidas de mães HIV positivas: um estudo
79 da relação mãe e filho no alto Jequitinhonha HIV-AIDS, crianças e adolescentes, relação mãe
80 e filho. Prof. Jorge Andrade Pinto – PED; **5.** Uma nova perspectiva para clínica da obesidade
81 em jovens, psicanálise, obesidade, jovens. Prof. Roberto Assis Ferreira – PED; **6.** Suporte
82 social em pacientes candidatos a transplantes de fígado no Hospital das Clínicas da UFMG -
83 transplante de fígado, qualidade de vida, suporte social. Prof. Agnaldo Soares Lima – CIR; **7.**
84 Avaliação da prevalência, etiologia e resultador obstétricos e perinatais em gestantes
85 cardiopatias atendidas no HC/UFMG no período de 2008 a 2010 - cardiopatia, gravidez,
86 resultados maternos, resultados perinatais, complicações cardiovasculares. Prof. César
87 Alencar de Lima Rezende – GOB; **8.** Repercussões das alterações da tireóide materna na
88 função tireoideana de recém-nascidos triados pelo PETN-MG Doenças tireoideana materna,
89 gestação, repercussões, recém-nascidos, THS, doença auto-imune. Profa. Vera Maria Alves
90 Dias – PED; **9.** Relação entre hormônios dosados no líquido seminal e a sobrevivência de
91 espermatozóides ao congelamento/descongelamento-infertilidade, sêmen, congelamento,
92 criopreservação, recuperação espermática, crio-sobrevivência, inibina B, hormônio anti-
93 mulleriano. Prof. Fernando Marcos dos Reis – GOB; **10.** Estudo do perfil das lesões de
94 ombro atendidas no Centro de Referência Estadual em Saúde dos Trabalhadores no período
95 de outubro de 1983 a dezembro de 2011, doenças relacionadas ao trabalho, ombro. Profa.
96 Andréa Maria Silveira – MPS; **11.** Fratura Supracondilar do Úmero Instável
97 Multidirecionalmente (Tipo IV) na Criança: Experiência com uma mudança técnica em oito
98 pacientes. Prof. Marco A. Percope de Andrade – ALO; **12.** Estudo prospectivo multicêntrico



99 da eficácia da tela de polipropileno transvaginal posterior na correção de prolapso vaginais
100 posteriores e apicais. Prolapso de parede vaginal posterior, tratamento cirúrgico e tela de
101 polipropileno. Prof. Sérgio Augusto Triginelli – GOB; 13. Perfil nutricional pré-operatório
102 de pacientes portadores de câncer colorretal, atuação de equipe interdisciplinar na atenção
103 integral à saúde do adolescente em conflito com a lei privada de liberdade em Belo
104 Horizonte: impasses e desafios, Estado nutricional, câncer colorretal, desnutrição. Prof.
105 Antônio Lacerda Filho – CIR; 14. A influência dos miofibroblastos cardíacos sobre os
106 mecanismos de remodelagem miocárdia, a condução do estímulo e a arritmogenicidade da
107 cardiopatia chagásica crônica: estudo baseado em um modelo de cultura de cardiomiócitos e
108 miofibroblastos Cardiopatia chagásica crônica, arritmia, miofibroblastos,
109 autoimunidade, anticorpo, anti-beta1, anticorpo antibeta-M2. Prof. Fernando Antônio Botoni
110 – CLM; 15. Correlação entre a dilatação fluxo mediada (DILA) da Artéria Braquial e os
111 valores séricos maternos de PIGF e endoglin solúvel (sENG) nas gestantes portadoras de pré-
112 eclâmpsia Endoglin, dilatação fluxo-mediada, pré-eclâmpsia - Prof. Antônio Carlos Vieira
113 Cabral –GOB; 16. Correlação entre alterações genéticas e a evolução clínico/morfológica
114 imediata pós quimioterapia em pacientes com leucemia mieloide aguda - Leucemia mieloide,
115 biologia molecular, alterações citogenéticas, prognóstico, NPM1, CEPBA,FLT3. Profa.
116 Silvana Maria Elói Santos – PRO; 17. Material didático-pedagógico para treinamento
117 perceptivo-auditivo na avaliação de vozes disfônicas - voz, distúrbios da voz, treinamento da
118 voz. Prof. Ana Cristina Côrtes Gama – FON. **II – AUXILIO FINANCEIRO A PROJETO**
119 **EDUCACIONAL E DE PESQUISA – AUXPE TERMO DE SOLICITAÇÃO E**
120 **CONCESSÃO DE APOIO FINANCEIRO A PROJETO. 1.** Profissionalização Docente e
121 Educação Permanente em Patologia Clínica e Imaginologia como estratégia para a utilização
122 racional da Propedêutica Complementar no Contexto de IES e dos Serviços de Saúde nos
123 estados de Minas Gerais do Mato Grosso. Coordenador Geral: Prof. Edilberto Nogueira
124 Mendes – Instituição líder: Departamento de Propedêutica Complementar, Faculdade de
125 Medicina – UFMG. Instituição Participante: Universidade Federal do Mato Grosso (UFMT).
126 **III – AUTORIZAÇÃO PARA GESTÃO DE PROJETOS/CONTRATOS – UFMG. Sem**
127 **apresentação de projetos. IV - PROGRESSÃO HORIZONTAL DE PROFESSORES.**
128 **Assistente II Para Assistente III:** Prof. Josemar de Almeida Moura –CLM; **Adjunto I Para**
129 **Adjunto II:** Prof. Daniel Xavier Lima e Prof. Luiz Ronaldo Alberti – CIR; **Adjunto II Para**
130 **Adjunto III:** Profa. Marcela Orcini Andrade – CLM, Profa. Alice Fátima Melgaço Faria
131 – GOB; **Adjunto III Para Adjunto IV:** Prof. José Roberto Faria – CLM; **Associado I**
132 **Para Associado II:** Prof. Luciano Amedèe Peret Filho – PED ; **Associado II Para**
133 **Associado III:** Profa. Regina Lunardi Rocha – PED, Prof. Carlos Faria Santos Amaral -
134 CLM, Prof. Antônio Carlos Martins Guedes – CLM, Profa. Silvana Espíndola de Miranda
135 CLM. **V -AFASTAMENTOS DO PAÍS: 1.** Profa. Ana Rosa Pimentel de Figueiredo -
136 OFT/OTOR. Finalidade: Congresso Internacional. Entidade/Instituição: II Curso de
137 Formação: “Órbita y Cavidad Anoftálmica. II Congresso Iberoamericano de Oculoplástica
138 y Orbita. XX Congreso de La Sociedad Española de Cirurgia Plástica Ocular y Orbitaria. V
139 Simpósio Internacional de Oculoplástica em compostela. Título do Trabalho: 1)
140 Fisiopatogenia de La oftalmopatia de Graves; 2) Abordaje posterior para la cirugía de
141 ptosis sin conjutivomullertomia; 3) Reconstrucción estética del Canto Lateral post-
142 blefaroplastia. Cidade: Santiago de Compostela, País: Espanha. Período: 07/06/2010 a
143 13/06/2010. **2.** Prof. Manoel Otávio da Costa Rocha - CLM. Finalidade: Intercâmbio
144 Cultural, Científico ou Tecnológico. Entidade/Instituição: Universidade de Siena. Cidade:
145 Siena, País: Itália, Período: 01/07/2010 a 15/07/2010). **3.** Prof. Francisco Eduardo Costa
146 Cardoso – CLM. Finalidade: Participação em Congresso Internacionais. Entidade/Instituição:
147 14TH International Congress of Parkinson’s Disease And Movement Disorders. Título do



148 trabalho: Avanços em Coréia Não-Huntington.Cidade: Buenos Aires, País: Argentina,
149 Período: 11/06/2010 a 20/06/2010. **4.** Profa. Maria do Carmo Barros de Melo – PED
150 Finalidade: Participação em Congresso Internacionais. Entidade/Instituição: Sociedade
151 Européia de Gastroenterologia Pediátrica Cidade:Istambul;País: Turquia, Período:
152 08/06/2010 a 15/06/2010. **5.** Prof.Victor Hugo de Melo – GOB. Finalidade: Participação em
153 Intercâmbio Cultural, Científico ou Tecnológico. Entidade/Instituição: Institutos Nacionais
154 de Saúde (NIH), EUA.. Cidade:Washington, País:Estados Unidos. Período: 04/06/2010 a
155 12/06/2010. **6.** Prof.Sebastião Cronemberger Sobrinho – OFT/OTOR.
156 Finalidade:Participação em Congresso Internacionais. Entidade/Instituição: Reunião Anual
157 da Arvo – The Association For Research In Vision And Ophthalmology. Título do Trabalho:
158 Efficacy one Drop. Of 2% Pilocarpine on the control of the peak of the intraocular pressure
159 at 6:00 am in glaucoma. Cidade: Fort Lauderdale – Flórida, País: Estado Unidos, Período:
160 30/04/2010 a 07/05/2010. **7.** Prof.^a Maria do Carmo Pereira Nunes - CLM. Finalidade:
161 Intercâmbio Cultural, Científico ou Tecnológico. Entidade/Instituição: Universidade de
162 Harvard. Cidade: Boston, País: Estados Unidos. Período: 11/06/2010 a 25/06/2010. **8.** Prof.
163 Luiz Armando Cunha De Marco – CIR. Finalidade: Participação em Congresso
164 Internacionais: Entidade/Instituição:Endocrine Society/University of Toronto.Título do
165 Trabalho: Cost-effective Laboratory Screening in Osteoporosis Investigation. Cidade: San
166 Diego e Toronto, País: Estados Unidos e Canadá. Período: 18/06/2010 a 27/06/2010). **9.**
167 Profa Adriana Maria Kakehasi – ALO.Finalidade: Participação em Congresso Internacionais:
168 Entidade/Instituição:European League Against Rheumatism. Cidade:Roma,País:Itália.
169 Período: 14/06/2010 a 20/06/2010. **10.** Profa. Érika Maria Parlato de Oliveira – FON.
170 Finalidade: Participação em Congresso Internacionais: Título do trabalho:Plasticity of
171 perceptuel epenthesis in Brazilian-Japanese Bilinguals. Entidade/Instituição:ISAPL (
172 International Society of Applied Psycholinguistics. Cidade: Bari, País: Itália. Período:
173 21/06/2010 a 29/06/2010. **11.** Prof. Cláudio de Souza – CIR. Finalidade: Participação em
174 Congresso Internacionais e Estágio Internacional.Entidade/Instituição:“E-Helath 2010: From
175 investment to Impact”.Cidade: Vancouver, País: Canadá. Período: 28/05/2010 a
176 04/06/2010; **12.** Profa. Suely Meireles Rezende - CLM. Finalidade:Participação em
177 Congresso Internacionais. Título do trabalho:História natural dos inibidores de faor VIII na
178 hemofilia A. Entidade/Instituição: Congresso Mundial de Hemofilia. Cidade: Buenos Aires,
179 País: Argentina. Período: 09/07/2010 a 15/07/2010; **13.** Prof. Antônio Ribeiro de Oliveira
180 JR - CLM. Finalidade: Participação em Congresso Internacionais. Entidade/Instituição:
181 Endocrine Society. Cidade:San Diego, País: Estados Unidos. Período: 16/06/2010 a
182 24/06/2010; Maria de Fátima Haueisen Sander Diniz – CLM. Finalidade: Participação em
183 Congresso Internacionais.Entidade/Instituição: IFSO XV WORD CONGRESS (International
184 Federation for the Surgery of Obesity and Metabolic Disorders).Cidade:Los Angeles-Long
185 Beach, País: Estados Unidos. Período: 01/09/2010 a 10/09/2010; **VI - PROGRAMA DE**
186 **EXTENSÃO – EDITAL PROEXT 2010 – MEC/SESU** **1.** Relatório do Curso de
187 Aperfeiçoamento em Psicologia Médica - Turma concluída: 2º Semestre de 2008.
188 Coordenador: José Lorenzato de Mendonça. **PAUTA. ITEM I - RECURSO DE**
189 **INTERESSE DO ESTUDANTE SILVANO OLIVEIRA VIERA, SOLICITANDO**
190 **EXAME DE COMPROVAÇÃO DE CONHECIMENTO DA DISCIPLINA “PRÁTICA**
191 **DE SAÚDE B” - MED002 – RELATORA: PROFA. IVANI NOVATO SILVA.** A Profa.
192 Ivani Novato Silva, após fazer uma breve introdução do pedido feito pelo estudante Silvano
193 Oliveira Vieira, 3º período do curso de medicina, leu o seu parecer que é o seguinte:
194 *“PARECER TÉCNICO. ASSUNTO: solicitação de interesse do estudante Silvano Oliveira*
195 *Vieira, matrícula 2009039968, requerendo realização de exame de comprovação de*
196 *conhecimento da disciplina “Prática de Saúde B” (MED002). HISTÓRICO. O estudante*



197 Silvano Oliveira Vieira protocolou em 24-05-2010 nesta Faculdade, documento em que
198 afirma que “Dada a decisão do Colegiado da Faculdade de Medicina, que entendeu pelo
199 indeferimento do meu pedido (em anexo), solicito análise da situação por este órgão,
200 conforme prevê o Regimento Geral da UFMG, em seu artigo 19” . O aluno solicita deste
201 órgão revisão da decisão do Colegiado do curso de Medicina da UFMG referente ao
202 indeferimento de pedido para realização de exame de comprovação de conhecimento da
203 disciplina “Prática de Saúde B” (MED002). Solicita: “a) que se mostre documento
204 comprobatório com a argumentação que sustente legalmente a autonomia do Colegiado
205 para decidir sobre o assunto; b) Que seja revista, portanto, não atendida a situação
206 anterior, decisão de indeferimento de não aplicação de exame de comprovação de
207 conhecimento para a disciplina já mencionada. por ilegalidade em sua motivação”.
208 **MÉRITO.** O curso médico apresenta peculiaridades que o diferenciam, pois exige para a
209 formação profissional adequada o conhecimento prático, não apenas “o que fazer”, mas
210 especialmente “como fazer”. Desta forma o grande percentual de disciplinas com conteúdo
211 prático do curso médico da UFMG atende a esse princípio e contribui para seu
212 reconhecimento entre os melhores cursos do País na atualidade. Considerando, portanto,
213 que o conteúdo prático é essencial para a formação dos alunos e que “a **coordenação**
214 **didática de cada curso de Graduação, Mestrado e Doutorado é exercida por um Colegiado**
215 **de Curso, com (...) atribuição de (...) elaborar o currículo do curso, com indicação de**
216 **ementas, créditos e pré-requisitos das atividades acadêmicas curriculares que o compõem”**
217 **segundo os termos do art. 49, §§ 1o e 2o, do Estatuto da UFMG, é justo que esse requisito**
218 **seja preservado no conteúdo programático do curso. A decisão do Colegiado do Curso da**
219 **Medicina de indeferimento da solicitação de realização de exame de comprovação de**
220 **conhecimento da disciplina “Prática de Saúde B” pelo requerente baseou-se na Resolução**
221 **(em decisão colegiada, registrada em ata) de 21-05-2008 desse Colegiado, que deliberou**
222 **sobre a impossibilidade de realização de exames de comprovação de conhecimento em**
223 **disciplinas com conteúdo prático maior (ou igual a) que 40% de sua carga horária total. A**
224 **preocupação com a formação dos alunos foi o direcionador da decisão, que entendeu como**
225 **fundamental a participação e avaliação do aluno em atividades que não poderiam ser**
226 **substituídas apenas pela demonstração de conhecimentos, já que a construção do**
227 **conhecimento não se dá só pelo produto, mas também pelo processo. A argumentação do**
228 **requerente de que o Colegiado do Curso não teria autonomia para decidir sobre o assunto**
229 **não pode ser acatada. Segundo o Art. 207 da Constituição Federal “As universidades**
230 **gozam de autonomia didático-científica, administrativa e de gestão financeira e patrimonial,**
231 **e obedecerão ao princípio de indissociabilidade entre ensino, pesquisa e extensão”.** Segundo
232 o **Estatuto da UFMG o Conselho de Ensino, Pesquisa e Extensão é o órgão técnico de**
233 **supervisão e deliberação em matéria de ensino, pesquisa e extensão e estabelece as**
234 **diretrizes do ensino, da pesquisa e da extensão na Universidade. Esse mesmo Estatuto, em**
235 **seu Capítulo III, Art. 58, também determina que “A administração do ensino, da pesquisa e**
236 **da extensão far-se-á de acordo com as normas estatutárias e regimentais, segundo**
237 **resoluções baixadas pelos órgãos competentes”.** Conforme acima referido, o Regimento
238 **Geral da UFMG, nos termos do art. 49, §§ 1o e 2o, determina que “A coordenação**
239 **didática de cada curso de Graduação, Mestrado e Doutorado é exercida por um Colegiado**
240 **de Curso” que deverá cuidar das atividades acadêmicas pertinentes a cada curso. Entende-**
241 **se, portanto, que os Colegiados têm a competência e o conhecimento das particularidades**
242 **de cada curso e autonomia para deliberar sobre a estratégia pedagógica de cada disciplina.**
243 **No caso em tela, a UFMG cumpre seu dever de preservar a formação profissional, evitando**
244 **que se coloque no mercado de trabalho profissionais sem a formação adequada colocando**
245 **inclusive a população em risco pois, por avaliação do Colegiado, o conteúdo prático das**



246 *disciplinas não pode ser negligenciado. CONCLUSÃO. Diante dessas considerações,*
247 *somos pelo indeferimento de pedido do aluno Silvano Oliveira Vieira para realização de*
248 *exame de comprovação de conhecimento da disciplina “Prática de Saúde B”. Belo*
249 *Horizonte, 17 de junho de 2010. Profa Ivani Novato Silva. Representante dos Professores*
250 *não Titulares na Congregação.” A Profa. Denise Utsch informou que o requerente já possui*
251 *curso de graduação em Enfermagem e ingressou para o Curso de Medicina em 2009. Ocorre*
252 *que o estudante com frequência tem feito várias solicitações na expectativa de diminuir o*
253 *tempo para conclusão do Curso Médico. É importante salientar que o estudante não pleiteia*
254 *dispensa da disciplina. Contudo, numa destas solicitações pede que lhe seja aplicada*
255 *avaliação de conhecimento teórico da referida disciplina. Do ponto de vista do Colegiado do*
256 *Curso de Medicina não faz sentido a avaliação de conhecimento teórico numa disciplina de*
257 *tutoria, cujo conteúdo prático gira em torno de 40% ou mais da carga horária total. O Prof.*
258 *Eduardo Bambirra sugere que no parecer da Relatora deva constar um breve histórico do*
259 *interessado em termos acadêmicos. A relatora, Profa. Ivani Novato, disse que no seu parecer*
260 *não consta tal histórico porque no documento encaminhado a ela não traz informações da*
261 *vida acadêmica desse estudante. Algumas informações adicionais foram repassadas pelo*
262 *Colegiado e por este motivo tem dúvidas se deve contemplar o pedido do Prof. Bambirra.*
263 *Após a discussão o Sr. Presidente submeteu o parecer à apreciação do plenário sendo*
264 *aprovado por unanimidade, com 26 votos. **ITEM II - PROPOSTA DE ALTERAÇÃO DA***
265 **RESOLUÇÃO 02/2008, COM AS MUDANÇAS SUGERIDAS PELA**
266 **CONGREGAÇÃO EM 26 DE MAIO DE 2010, QUE REGULAMENTA A ATUAÇÃO**
267 **DE PROFISSIONAIS DE INTERESSE DA UNIDADE QUE PRESTEM SERVIÇOS**
268 **VOLUNTÁRIOS, A CONVITE DE DEPARTAMENTOS OU SETORES.** O Sr.
269 *Presidente lembrou que na última reunião dessa Congregação a proposta de alteração da*
270 *resolução 01 de 2008 que dispõe sobre a aceitação de profissionais voluntários na Faculdade*
271 *de Medicina foi amplamente debatida e várias sugestões foram feitas pelos pares. Ficou*
272 *decidido que a Comissão presidida pela Profa. Maria Mônica Freitas Ribeiro faria nova*
273 *versão da minuta contemplando as sugestões para aprovação nesta reunião. Devido a*
274 *ausência da Profa. Maria Mônica foi solicitada a apresentação da resolução pelo Sr.*
275 *Cleverson de Oliveira Pena, membro da Comissão, que se deteve em informar que as*
276 *sugestões da Congregação foram contempladas podendo ser verificadas na cópia distribuída*
277 *para cada membro. Passando para apreciação do plenário a Profa. Maria Aparecida Martins*
278 *citando a Cláusula 13ª do Termo de Adesão, redigida da seguinte forma: “O nome da*
279 *Faculdade de Medicina da UFMG, deverá constar nas publicações, trabalhos de pesquisa*
280 *ou outros que sejam decorrentes da atividade voluntária na Instituição”, propôs, e foi*
281 *acatado pelo plenário, alterar esta redação para: “O nome da Faculdade de Medicina da*
282 *UFMG, bem como do(s) Departamento(s), Órgão(s) Complementar(es), Centro(s) ou*
283 *Setor(es) Administrativo(s) no(s) qual(is) o voluntário for exercer suas atividades, deverá*
284 *constar nas publicações, trabalhos de pesquisa ou outros que sejam decorrentes da atividade*
285 *voluntária na Instituição.” Referente à minuta de Resolução, a Profa. Maria Aparecida*
286 *Martins sugeriu e foi aprovado que o período de vigência (um ano) constante no Termo de*
287 *Adesão seja incluído, também, na Resolução na forma de artigo. Não havendo outros*
288 *pronunciamentos, a minuta de Resolução e seus anexos - Termo de Adesão e Plano de*
289 *Trabalho - foram votados e aprovados por unanimidade, com 26 votos. A Resolução ora*
290 *aprovada será anexada a esta ata. **ITEM III - MINUTA DA RESOLUÇÃO PARA***
291 **COMPOR O COLEGIADO DO CURSO SUPERIOR DO CURSO SUPERIOR EM**
292 **TECNOLOGIA EM RADIOLOGIA.** Informou o Sr. Presidente que, tendo em vista a
293 *criação do Curso Superior de Tecnologia em Radiologia, a Pró-Reitoria de Graduação*
294 *encaminhou para apreciação da Congregação minuta de Resolução para composição do*



295 Colegiado do referido Curso. Foi perguntado ao Chefe do Departamento de Propedêutica
296 Complementar, Prof. Edilberto Nogueira, se haveria alguma sugestão por parte desse
297 Departamento. Em resposta o Prof. Edilberto disse que não teria nada a acrescentar. Do
298 mesmo modo, os demais membros do plenário não apresentaram sugestões sendo, portando,
299 votada e aprovada por unanimidade a minuta de resolução que se encontra anexa a presente
300 ata. Dando continuidade a ordem do dia o Sr. Presidente solicitou e foi aprovado pelo
301 plenário incluir na ordem do dia matéria referente ao Recurso interposto pela Profa. Regina
302 Caldas Helena de Amorim referente ao resultado do seu pedido para ascensão à Classe de
303 Professor Associado, o que foi aceito por unanimidade. **ITEM IV – RECURSO**
304 **IMPETRADO PELA CANDIDATA À CLASSE DE PROFESSOR ASSOCIADO,**
305 **PROFA. REGINA HELENA CALDAS DE AMORIM, CONTRA O RESULTADO DA**
306 **BANCA EXAMINADORA HOMOLOGADO PELA CONGREGAÇÃO.** Depois de
307 breve relato pelo Sr. Presidente, seguiu-se a apresentação do parecer final, anexo, pelo Prof.
308 César Alencar de Lima Rezende, membro da Comissão Examinadora responsável pelas
309 avaliações dos candidatos à Classe de Professor Associado. O Prof. Cezar Alencar esclareceu
310 que no item “produção intelectual”, segundo as normas para essa progressão, a candidata
311 precisava ter apresentado mais de um artigo/ano. A Profa. Ivani Novato, membro suplente
312 da referida Comissão, explicou que a Resolução do Conselho Universitário nº 01/2008
313 pondera que, preferencialmente, deve ser observada a produção científica do candidato nos
314 dois últimos anos. A Profa. Maria Aparecida Martins quis saber se a Banca considerou a
315 produção científica da candidata durante o período de Professor Adjunto. Em resposta, o
316 Prof. Cezar explicou que a Comissão apesar de saber que poderia considerar as produções da
317 docente referentes aos anos na Classe de Professor Adjunto, definiu por julgar todos os
318 candidatos desse processo utilizando-se de critério único, ou seja, considerar a produção
319 intelectual nos dois últimos anos da Classe de Professor Adjunto IV. A Profa. Ana Cristina
320 Simões enfatizou a importância dessa progressão na carreira docente e defendeu maior rigor.
321 O Prof. Tarcizo, apontou duas falhas da candidata. A primeira, a não apresentação da
322 documentação adequada por ocasião da inscrição A segunda, a falha no preenchimento do
323 relatório INA, pois omitiu publicações e assim prejudicou o PED e a FM. O parecer da
324 Comissão recomendando a não progressão da candidata à Classe de Professor Associado, foi
325 submetido à votação cujo resultado foi o seguinte: 15 (quinze) votos favoráveis, 08 (oito)
326 votos contrários e uma abstenção. **ITEM V - ELEIÇÃO PARA REPRESENTANTE**
327 **DOCENTE DA FACULDADE DE MEDICINA JUNTO AO CONSELHO**
328 **UNIVERSITÁRIO.** Tendo em vista a renúncia do representante titular junto ao Conselho
329 Universitário, Prof. Marco Aurélio Romano-Silva, por assumir cargo de Pró-Reitor Adjunto
330 de Pesquisa da UFMG e, considerando os argumentos do membro suplente, Prof. Antônio
331 Carlos Martins Guedes, solicitando sua saída, ambos recém eleitos por esta Congregação em
332 reunião do dia 26/05/2010. Após consulta da Diretoria foram indicados pelos departamentos
333 e votados os seguintes docentes: Maria Aparecida Martins –PED – 6 (seis) votos, eleita para
334 representante Titular; Maria da Conceição Juste Werneck Côrtes - MPS, e Ana Cristina
335 Côrtes Gama –FON – 05 (cinco) votos cada uma, sendo eleita para suplente a Profa. Maria
336 da Conceição por ter mais tempo de magistério na UFMG; Prof. Alfredo Barbosa –APM – 4
337 (quatro) votos; Prof. Agnaldo Soares Lima - CIR – 3 (três) votos, e um voto em branco. Os
338 nomes dos novos representantes serão encaminhados ao Reitor desta Universidade. **ITEM**
339 **VI - ELEIÇÃO PARA REPRESENTANTE DOCENTE JUNTO AO DEPE.** Em
340 atendimento ao solicitado no Ofício DEPE-HC/UFMG Nº 417/10, por ter vencido o mandato
341 dos representantes Professores: Vivian Resende (titular) e Rogério Luiz Pinheiro (suplente),
342 do Curso de Medicina e, Professores Amélia Augusta de L. Friche (titular) e Patrícia Cotta
343 Mancini (suplente), do Curso de Fonoaudiologia, foi realizada eleição de novos



344 representantes do Curso de Medicina, concorrendo os professores indicados pelos
345 departamentos e apurado o resultado: Cássio da Cunha Ibiapina –PED - 8 (oito) votos, eleito
346 para titular; Mônica Maria Demas Álvares Cabral - APM – e Ivana Duval de Araújo –CIR –
347 06 (seis) votos cada uma, sendo eleita para suplente a Profa. Mônica Maria Demas, por ter
348 mais tempo de magistério na UFMG; Eduardo Garcia Vilela –CLM – 4 (quatro) votos, e um
349 voto em branco. Este resultado será encaminhado pela Diretoria ao DEPE. **ITEM VII -**
350 **PEDIDO DE NATÁLIA SATICHIKO HOJO DE SOUZA DE ENCAMINHAMENTO**
351 **DO SEU RECURSO REFERENTE AO PROCESSO SELETIVO DE PROGRAMA DE**
352 **PÓS-GRADUAÇÃO EM PATOLOGIA, PARA O CONSELHO UNIVERSITÁRIO-**
353 **UFMG.** O Sr. Presidente informou que a recorrente solicitou o encaminhamento do seu
354 processo ao Conselho Universitário e que a Congregação deve tomar conhecimento desse
355 pedido e pronunciar-se a respeito. Não havendo manifestações a Congregação mantém seu
356 parecer conforme deliberado em sessão realizada em 31/03/2010. Diante da ratificação desse
357 resultado a Diretoria se encarregará de remeter ao Conselho Universitário o recurso da
358 interessada. Nada mais havendo a tratar, o Senhor Presidente, Prof. Francisco José Penna,
359 encerrou a Sessão agradecendo a presença e a participação de todos. Para constar, lavrei a
360 presente ata, que segue assinada por mim, Arlete Bozzi de Moraes, Secretária Geral, e pelo
361 Senhor Presidente.



1 **Ata da Reunião Ordinária da Congregação da Faculdade de Medicina da Universidade**
2 **Federal de Minas Gerais realizada no dia 25 de agosto de 2010.**

3 Aos vinte e cinco dias do mês de agosto do ano de dois mil e dez, às oito horas, na sala 029,
4 mediante prévia convocação pessoal, reuniu-se em sessão ordinária a Congregação da
5 Faculdade de Medicina da Universidade Federal de Minas Gerais, sob a Presidência do
6 Senhor Diretor, Prof. Francisco José Penna. Estiveram presentes os seguintes membros:
7 Vice-Diretor da Faculdade de Medicina, Prof. Tarcizo Afonso Nunes; Diretor do Hospital
8 das Clínicas da UFMG: Prof. Antônio Luiz Pinho Ribeiro; Coordenador do Colegiado de
9 Medicina: Prof. Fernando Marcos dos Reis; Coordenadora do Colegiado de Fonoaudiologia:
10 Profa. Laélia Cristina Caseiro Vicente; **Chefes dos Departamentos:** Anatomia Patológica e
11 Medicina Legal, Profa. Helenice Gobbi; Cirurgia, Prof. Marcelo Eller Miranda; Aparelho
12 Locomotor, Profa. Cristina Costa Duarte Lanna; Clínica Médica, Profa. Anelise Impelizeri
13 Nogueira; Fonoaudiologia, Profa. Sirley Alves da Silva Carvalho; Medicina Preventiva e
14 Social, Profa. Maria da Conceição Juste Werneck Côrtes; Saúde Mental, Prof. José Carlos
15 Cavaleiro da Silva; Pediatria, Profa. Maria Aparecida Martins; Ginecologia e Obstetrícia
16 Prof. César Alencar de Lima Rezende; Propedêutica Complementar, Profa. Tarciana de
17 Figueredo Soares (Sub-chefe). **Representante dos Coordenadores dos Cursos de Pós-**
18 **Graduação:** Antônio Carlos Vieira Cabral; **Representantes dos Professores Titulares:**
19 Prof. Eduardo Alves Bambirra; **Representantes dos Professores Não Titulares:** Prof.
20 Agnaldo Lopes da Silva Filho; Prof. Paulo Pimenta de Figueiredo Filho, Profa. Maria
21 Mônica Freitas Ribeiro; Prof. Unai Tupinambás; Profa. Ivani Nonato Silva. **Representante**
22 **Discente do Curso de Medicina:** Guilherme Lucciola; Guilherme Messias Mendes Lima.
23 **Representantes dos Funcionários Técnicos e Administrativos:** Marília Aparecida de
24 Souza (Suplente); Jussara Ferreira de Souza Magalhães, Maurílio da Silva Elias, Cleverson de
25 Oliveira Pena e Marcos Alexandre de Oliveira Guedes. **AUSENTES: Representantes**
26 **Discentes do Curso de Medicina:** Clarice Semião Coimbra; Guilherme Ferreira Simões.
27 **Representante Discente do Curso de Fonoaudiologia:** Mônica Araújo Almeida.
28 **JUSTIFICARAM: Representantes dos Professores não Titulares:** Profa. Ana Cristina
29 Simões e Silva e Prof. Luciano Amedee Peret Filho. Havendo *quorum* regimental, o Senhor
30 Presidente iniciou a Sessão com os seguintes comunicados: **1-** Em 19/08/2010 venceram os
31 mandatos dos Professores: Alfredo José Afonso Barbosa (titular) e Paulo Roberto Savassi
32 Rocha (suplente); Sebastião Cronemberger Sobrinho (titular) e Dulciene Maria de Magalhães
33 (suplente). Para preenchimento das vagas foi aberto edital, a saber: Vagas: 02 (duas) com
34 período de inscrições de 16 de agosto a 15 de setembro de 2010. A eleição será realizada nos
35 dias 20 e 21 de setembro de 2010. **2-** Foi encaminhado à Diretoria documento da Seção de
36 Material Didático salientando as dificuldades com os agendamentos para utilização de salas
37 de aulas citando vários fatores que interferem no bom funcionamento desse serviço. A
38 Diretoria encaminhou por *e-mail* o referido documento com o apelo a todos que solicitam
39 agendamento de salas de aulas, que o façam com responsabilidade, evitando utilização
40 inadequada. O Sr. Vice-Diretor informou que ontem, dia 24 de agosto, realizou-se
41 levantamento da utilização de dezessete salas previamente agendadas verificando-se que nem
42 todas estavam ocupadas. Pediu a palavra a Profa. Anelise Impelizeri Nogueira sugerindo à
43 Diretoria encaminhar documento às Chefias sobre este assunto para que estas possam dar
44 conhecimento aos demais professores. **3-** O Sr. Presidente solicitou informações ao Prof.
45 Eduardo Bambirra sobre o Mestrado Profissional e este em breves palavras comunicou que o
46 Mestrado Profissionalizante é um projeto institucional aberto à residência multiprofissional e
47 neste momento aguarda regulamentação dos coordenadores que estão elaborando esse projeto
48 pelo Hospital das Clínicas. **4-** Para apresentar o encontro institucional da Faculdade de
49 Medicina foram convidadas as funcionárias Cleusa Maria dos Santos (chefe da Seção de



50 Recursos Humanos) e Maria Aparecida Miranda (Psicóloga). Inicialmente falou a Sra.
51 Cleusa enfatizando de modo geral que o objetivo do referido encontro é a integração entre os
52 servidores da casa (funcionários técnicos e administrativos, docentes, bolsistas etc),
53 permitindo conhecer melhor cada servidor, além de conhecer as atividades desempenhadas
54 por cada setor/departamento. Dando continuidade a Psicóloga Maria Aparecida Miranda
55 falou sobre a importância deste evento para o relacionamento pessoal tanto dentro como fora
56 da instituição. A ética, além de vários outros assuntos inerentes ao ambiente de trabalho,
57 foram trabalhados de modo criativo e muito respeitoso. O centenário da Faculdade também
58 fez parte das dinâmicas de grupos. O apoio e incentivo da Diretoria foram importantes para o
59 sucesso desse evento, assim como a participação dos Diretores: Professores Francisco Penna
60 e Tarcizo Nunes, e das Professoras: Maria Aparecida Martins (Chefe do Departamento de
61 Pediatria) e Anelise Impelizeri Nogueira (Chefe do Departamento de Clínica Médica).
62 Diante do resultado positivo desse encontro percebeu-se a necessidade de ampliar a carga
63 horária para o encontro do próximo ano. O Sr. Presidente lembrou que esta iniciativa é fruto
64 da gestão da Funcionária Jussara Magalhães, quando chefe da seção de recursos humanos. A
65 Profa. Anelise explicou a dificuldade de o docente participar desse encontro, uma vez que o
66 mesmo não é dispensado de sua carga horária ao contrário do funcionário que tem esta
67 liberação. Sugere para o próximo encontro divulgação com mais antecedência, permitindo às
68 chefias de departamentos programarem-se juntamente com os demais professores. A Profa.
69 Maria Aparecida Martins manifestou palavras de elogios e admiração pela realização de um
70 evento onde pode observar o respeito unânime entre as pessoas, ao contrário do que
71 vivenciamos no dia a dia na Faculdade. **5** - Foi realizada reunião da Diretoria com o
72 Secretário Municipal de Saúde de Belo Horizonte, Dr. Marcelo Teixeira, para tratar da
73 questão das aulas dos acadêmicos de Medicina nos Centros de Saúde. A Secretaria Municipal
74 planejou para cada Universidade determinada ocupação territorial. Os ambulatórios da rede
75 municipal destinados para a Faculdade de Medicina-UFMG são os situados nas regiões
76 centro-sul, leste e nordeste. A negociação foi positiva, entretanto foi solicitado à Faculdade
77 apresentar planejamento com base no novo currículo do curso de medicina. Será elaborado
78 documento por um grupo constituído por representantes das Unidades da UFMG e das SMS
79 indicados por seus dirigentes. O referido documento será submetido à aprovação do
80 Conselho Municipal de Saúde e as instâncias competentes da UFMG. Foi feito apelo aos
81 departamentos e coordenação do colegiado do curso de medicina para que se aprove este
82 planejamento na reunião da congregação do mês de outubro. **6**- Foi apresentado o Blog do
83 Centenário que está disponível a comunidade com a finalidade das pessoas registrarem fatos
84 ocorridos ao longo dos anos, enriquecendo ainda mais a história desta instituição. **7**- Hoje
85 acontecerá o evento do lançamento do livro “O menino que jantava manga” de autoria do
86 Prof. Pedro Raso. Foram doados 300 exemplares para a Faculdade de Medicina.
87 **EXPEDIENTE.** Ata da reunião ordinária realizada em 30/06/2010. O Sr. Presidente
88 submeteu-a à apreciação do plenário sendo aprovada com 24 votos favoráveis e 04
89 abstenções. **ATOS APROVADOS AD REFERENDUM.** Foram submetidos à consideração
90 do plenário e aprovado por unanimidade os atos aprovados ad referendum. I - PROJETOS
91 DE PESQUISAS. Sem apresentação. II – CONVÊNIOS: I - Processo 23072.002600/2010-
92 44 relativo ao contrato de Prestação de Serviços nº 10/2010 a ser celebrado entre a
93 Universidade Federal de Minas Gerais, por meio da Faculdade de Medicina e a Fundação de
94 Desenvolvimento da Pesquisa - FUNDEP, cujo objeto é a contratação da FUNDEP com a
95 finalidade de dar apoio ao Projeto “Desenvolvimento de indicadores das condições de saúde
96 e atenção à saúde do idoso – Proposta do Centro Colaborador em Saúde do Idoso e
97 Epidemiologia do Envelhecimento da SVS/MS” – Projeto FNS nº 172179850001/10-042. II -
98 Processo nº. 23072.002601/2010-99, referente ao Convênio nº. 35/2010 a ser celebrado entre



99 a Universidade Federal de Minas Gerais, por meio da Faculdade de Medicina e a Prefeitura
100 Municipal de Belo Horizonte com a interveniência da Fundação de Desenvolvimento da
101 Pesquisa - FUNDEP, cujo objeto é a “consolidar um plano de mobilização e educação
102 ambiental para apoio da gestão e revitalização para os ribeirões Arruda e Onça, contribuindo
103 dessa forma para a revitalização do Rio das Velhas”. III - Segundo Termo Aditivo ao
104 Contrato 05/2008 relativo ao Processo 23072.012810/08-91 celebrado entre a Universidade
105 Federal de Minas Gerais, por meio da Faculdade de Medicina e a Fundação de
106 Desenvolvimento da Pesquisa - FUNDEP, cujo objeto é dar apoio ao Projeto
107 “Desenvolvimento Institucional: Incremento e aperfeiçoamento da infra-estrutura
108 administrativa e acadêmica para potencializar a qualidade dos programas institucionais da
109 Faculdade de Medicina da UFMG”. **III - AUTORIZAÇÃO PARA GESTÃO DE**
110 **PROJETOS/CONTRATOS – UFMG. 1.** Diagnóstico de Saúde e das Condições do
111 Exercício Profissional no Setor Jurídico. Financiador: ANAMATRA – Associação Nacional
112 dos Magistrados da Justiça do Trabalho. Coordenadora: Profa. Ada Ávila Assunção – MPS.
113 **2.** Programa de acompanhamento das Ações da Secretaria de Gestão do Trabalho e da
114 Educação (SGTES) para a Graduação na área da Saúde. Financiador: OPAS / MS.
115 Coordenador: Gerado Cunha Cury – MPS. **3.** Centro de Excelência em Medicina Molecular:
116 Prestação de Serviços para Diagnóstico e Tratamento. Coordenador: Prof. Marco Aurélio
117 Romano-Silva – SAM. Financiador: diversos. **4.** Projeto Manuelzão / PBH; Financiador:
118 Município de Belo Horizonte; Coordenador: Marcus Vinicius Polignano – MPS. **IV -**
119 **PROGRESSÃO HORIZONTAL DE PROFESSORES - Assistente III para Assistente**
120 **IV:** Profa. Letícia Caldas Teixeira – FON; **Adjunto I para Adjunto II:** Profa. Graziela
121 Chequer, Prof. Henrique Oswaldo da Gama Torres – CLM e Profa. Deborah Randazzo
122 Barbosa de Magalhães – GOB; **Adjunto II para Adjunto III:** Profa. Laura Maria de Lima
123 B. F. Lasmar – PED e Prof. Unai Tupinambás – CLM; **Adjunto III Para Adjunto IV:** Prof.
124 Ricardo de Amorim Corrêa, Prof. Antônio Lúcio Teixeira Júnior, Profa. Marise Oliveira
125 Fonseca, Profa. Suely Meireles Rezende – CLM; **Associado II para Associado III:** Prof.
126 Rodrigo Bastos Fóscolo, Profa. Rose Mary Ferreira Lisboa da Silva – CLM e Prof. Joaquim
127 Antônio César Mota – PED. **V - AFASTAMENTOS DO PAÍS -** Profa. Letícia Maria
128 Henriques Resende – PRO. Finalidade: Participação em Congresso Internacional.
129 Entidade/Instituição: American Association For Clinical Chemistry. Cidade: Anaheim
130 Califórnia, País: Estados Unidos da America. Período: 23/07/2010 a 30/07/2010; Profa.
131 Helenice Gobbi - APM. Finalidade: Participação em Congresso Internacional.
132 Entidade/Instituição: Sociedade Argentina de Mastologia / Ministério de Saúde Pública de
133 Tucuman. Cidade: Tucuman, País: Argentina, Período: 11/08/2010 a 14/08/2010; Prof.
134 Marco Túlio Costa Diniz – CIR. Finalidade: Participação em Congresso Internacional.
135 Entidade/Instituição: IFSO XV World Congress (International Federations for the surgery of
136 obesity and metabolic disorders. Cidade: Los Angeles – Long Beach, País: USA. Período:
137 01/09/2010 a 10/09/2010; Profa. Eleonora Moreira Lima – PED. Finalidade: Participação em
138 Congresso Internacional. Entidade/Instituição: Sociedade Internacional de Nefrologia
139 Pediátrica (International Pediatric Nephrology Association). Título do trabalho: 1. Predictive
140 Factors for survival of arteriovenous fistula in children and adolescents; 2. Complications of
141 vascular access in children and adolescents in hemodialysis: A retrospective cohort study; 3.
142 Prevalence of monosymptomatic and nonmonosymptomatic enuresis in 739 school children;
143 4. Prevalence of symptoms of lower urinary tract in children from 6 to 12 years old. Cidade:
144 Nova York, País: Estados Unidos. Período: 27/08/2010 a 03/09/2010; Prof. Sérgio Veloso
145 Brant Pinheiro – PED. Finalidade: Participação em Congresso Internacional.
146 Entidade/Instituição: Coongress of the international Pediatric Nephrology Association 2010,
147 Hilton New York: Título do trabalho: A deleção genética do receptor Mas da angiotensina –



148 (1-7) promove fibrose e disfunção renal em camundongos FVB/N – Cidade: Nova Iorque,
149 País: Estados Unidos, Período: 27/08/2010 a 05/09/2010; Prof. Henrique Oswaldo da Gama
150 Torres - CLM. Finalidade: Participação em Congresso Internacional. Entidade/Instituição:
151 Universidade do Porto: Título do Trabalho: Gestão da Saúde e participação Social. Cidade:
152 Porto, País: Portugal. Período: 09/09/2010 a 19/09/2010; Prof. Unaí Tupinambás – CLM.
153 Finalidade: Participação em Congresso Internacional: Entidade/Instituição: XVIII
154 Conferência Internacional AIDS. Cidade: Viena, País: Áustria. Período: 16/07/2010 a
155 25/07/2010; Profa. Ana Cristina Simões e Silva – PED. Finalidade: Participação em
156 Congresso Internacional: Entidade/Instituição: 150º Congresso da Associação Internacional
157 de Nefrologia Pediátrica (IPNA 2010). Cidade: Nova Iorque, País: Estados Unidos. Título
158 do Trabalho: The Administration of the Agonist of Angiotensin(1-7) , AVE0991, Improved
159 Inflammation and Proteinuria in Experimental Nephrotic Syndrome Período: 27/08/2010 a
160 05/09/2010; Profa. Ada Ávila Assunção – MPS. Finalidade: Intercâmbio Cultural, Científico
161 ou Tecnológico: Entidade/Instituição: Organização PAN-AMERICANA de Saúde. Cidade:
162 Washington, País: Estados Unidos. Período: 25/08/2010 a 15/12/2010; Profa. Luciana
163 Macedo de Resende – FON. Finalidade: Participação em Congresso Internacional:
164 Entidade/Instituição: IALP – Internacional Association Of Logopedics And Phoniatrics.
165 Título do Trabalho: Auditory and language outcomes in children with early diagnostic and
166 treatment for congenital toxoplasmosis; Hearing and otoscopic outcomes correlation in
167 infants from a Universal Neonatal Hearing Screening Program. Cidade: Atenas, País:
168 Grécia. Período: 22/08/2010 a 31/08/2010; Prof. Nilton Alves de Rezende – CLM
169 Finalidade: Participação em Congresso Internacional: Entidade/Instituição: Centre for
170 Evidence-Based Medicine, University of Oxford. Título do Trabalho: O Tamanduá Olímpico
171 a Caminho da Obesidade, Científica. Cidade: Londres, País: Inglaterra. Período: 30/10/2010
172 a 04/11/2010; Prof. Cláudio Léo Gelape – CIR. Finalidade: Participação em Congresso
173 Internacional: Entidade/Instituição: European Association for Cardio-Thoracic
174 Surgery. Cidade: Genebra, País: Suíça. Período: 09/09/2010 a 17/09/2010. **VI –**
175 **RELATÓRIO DE CURSO DE APERFEIÇOAMENTO:** Relatório do Curso de
176 Aperfeiçoamento em Psicologia Médica – Formandos do 1º Semestre de 2009. Coordenador:
177 José Lorenzato de Mendonça. **VII – ALTERAÇÃO DA COMPOSIÇÃO DO**
178 **COLEGIADO DE GRADUAÇÃO DO CURSO SUPERIOR DE TECNOLOGIA EM**
179 **RADIOLOGIA:** A Diretoria da Faculdade de Medicina aprovou “ad referendum” a
180 solicitação da Profa. Viviane Santuari Parisotto, Coordenadora pro tempore do Colegiado do
181 Curso Superior de Tecnologia em Radiologia, de acréscimo de dois membros docentes
182 indicados pelo Departamento de Propedêutica Complementar na composição do referido
183 Colegiado. **VIII- PROFISSIONAIS CONVIDADOS:** Prof. César Augusto de Barros
184 Vieira, proc. Nº 23072.002974/2010-60 - DIR/ASSESSORIA; Prof. Guilherme Moreira de
185 Abreu e Silva, proc. Nº 23072.033454/2010-07 – ALO; Prof. José Raimundo da Silva Lippi,
186 proc. Nº 23072.033457/2010-32 – SAM; Prof. José Lorenzato de Mendonça, proc. Nº
187 23072.033460/2010-56 – SAM; Prof. Sebastião Abraão Salim, proc. Nº
188 23072.033458/2010-87 – SAM; Prof. Leonardo Freitas e Silva, proc. Nº23072.033459/2010-
189 21 – SAM; Profa. Elizabeth Costa Dias 23072.033451/2010-65 – MPS. **PAUTA.** O Sr.
190 Presidente solicitou aos membros e foi aprovado inverter a ordem do dia previamente
191 estabelecida na convocação, iniciando-se pelo tema: disciplina obrigatória terapêutica I.
192 **ITEM I. APRESENTAÇÃO DA DISCIPLINA OBRIGATÓRIA TERAPÊUTICA I.** A
193 Profa. Denise Utsch informou que esta disciplina foi aprovada na última reunião do
194 colegiado como disciplina optativa para o 1º semestre do ano de 2011 e como disciplina
195 obrigatória para o 2º semestre 2011. Informou que o Prof. Renato Santiago Gomez,
196 Coordenador do Grupo Operativo de Terapêutica da Reforma Curricular do Curso de



197 Medicina da Faculdade de Medicina da UFMG (FM-UFMG) apresentou ao Colegiado a
198 proposta de disciplina MED (interdepartamental) obrigatória para o Curso de Medicina. Por
199 solicitação deste Professor, a coordenação desta disciplina foi oferecida ao Departamento de
200 Clínica Médica que designou o Prof. Flávio Chaimowicz para a reestruturação da proposta.
201 Trata-se de disciplina com carga horária de 30 horas ministrada 2h/semana X 15 semanas. As
202 disciplinas serão ministradas nos seguintes períodos: Terapêutica I (6º período), Terapêutica
203 II (7º período), Terapêutica III (8º período) e, Terapêutica IV (9º período). O objetivo de
204 aprendizagem é, segundo a Profa. Denise Utsch, apoiar a integração cognitiva, tais como:
205 conteúdo teórico da Farmacologia mais conhecimentos, habilidades e atitudes nas
206 disciplinas ambulatoriais obrigatórias presenciais do ciclo clínico (Semiologias MGA e MGC
207 I e II). A apresentação desta matéria segue em anexo a ata. Após a discussão do tema pelo
208 plenário, o Sr. Presidente propôs definir metodologia para aprovação da referida disciplina,
209 sugerindo que a Profa. Denise Utsch encaminhe aos membros o material relativo a este tema
210 para apreciação e aprovação em reunião futura. A Profa. Maria Mônica fez algumas
211 observações a respeito propondo que esta disciplina seja ofertada para o ano de 2011, 7º
212 período, conforme decisão da Câmara Departamental da Clínica Médica. A Profa. Maria
213 Aparecida Martins propôs que se aprove tal disciplina nesta sessão, a fim de que a mesma
214 possa ser incorporada ao novo currículo e, posteriormente, cada Chefia discute o conteúdo da
215 disciplina em seu departamento. Estando o plenário de acordo com este último
216 encaminhamento, votou-se a matéria com o seguinte resultado: 23 (vinte e três) membros
217 votaram favorável ao início desta disciplina como obrigatória para o 2º/2011. Foram
218 registrados 02 (dois) votos contrários e uma abstenção. **ITEM II – ORGANOGRAMA DA**
219 **FACULDADE DE MEDICINA** – O Sr. Presidente lembrou que o organograma da
220 Faculdade de Medicina vem sendo elaborado há alguns anos. A Diretoria decidiu por
221 concluí-lo e será apresentado hoje pelo Sr. Marcelo Lacerda, Administrador, por ter
222 contribuído de modo significativo na definição do organograma. Participaram também da
223 construção desse projeto as seguintes pessoas: Diretor, Prof. Francisco Penna; Vice-Diretor,
224 Prof. Tarcizo Afonso Nunes; Superintendente Administrativo, Sr. Maurílio da Silva Elias;
225 Assessora de Planejamentos e Finanças, Sra. Vânia Couto e Secretária Geral, Sra. Arlete
226 Bozzi. O organograma ora apresentado segue anexo a ata. O Sr. Presidente informou que será
227 confeccionado um livro explicativo das funções de cada seção, departamento e outros que
228 constam no organograma. A Profa. Taciana de Figueredo Soares, sub-chefe do Departamento
229 de Propedêutica Complementar, perguntou onde ficariam os laboratórios de pesquisas no
230 organograma. O Sr. Presidente disse que os laboratórios são de responsabilidade dos
231 departamentos. A Profa. Conceição Werneck falou sobre a “assessoria” citada no esquema
232 que vem ao lado da Diretoria, indagando porque esta Assessoria não incorporaria as demais
233 que aparecem no organograma, como as de Comunicação Social, de Planejamento e
234 Finanças, de Gestão de Pessoas etc. O Sr. Presidente explicou que ao contrário das outras
235 assessorias, esta não possui característica única, sua atividade varia conforme a necessidade
236 da Instituição. Citou como exemplo a Assessoria prestada pelo Prof. César Vieira em vários
237 assuntos de competência da Diretoria. Após várias sugestões sobre este termo e, para não
238 gerar conflitos com as demais assessorias, chegou-se a definição de substituir o nome
239 “assessoria” por “consultoria”. Encerrada a discussão foi votado e aprovado por unanimidade
240 o organograma da Faculdade de Medicina. **ITEM III - ESTÁGIO PROBATÓRIO.** Foram
241 apresentados os Estágios Probatórios Finais com parecer favorável assinado pela Profa.
242 Alamanda Kfoury, Presidente da Comissão Permanente de Avaliações Departamental e
243 Docente, dos Professores: Kátia de Paula Farah, Rodrigo Bastos Fóscolo e Unai Tupinambás,
244 todos do Departamento de Clínica Médica. Não houve manifestações e os referidos estágios
245 foram aprovados por unanimidade. **ITEM IV - PERSONALIDADE MÉDICA DO ANO**



246 **2010.** Foi apresentado os nomes de docentes indicados por departamentos da Faculdade para
247 concorrer ao prêmio Personalidade Médica do ano em curso, organizado pela Associação
248 Médica de Minas Gerais, nas seguintes categorias, conforme segue: CLÍNICA: Prof. Paulo
249 Roberto Savassi Rocha, Prof. Henderson Celestino de Almeida e Prof. Luiz Otávio Savassi
250 Rocha; CIENTÍFICA: Prof. Andy Petroianu e Prof. Marco Aurélio Romano-Silva;
251 DOCENTE: Prof. Tarcizo Afonso Nunes, Prof. Geraldo Brasileiro Filho e Prof. Humberto
252 Correa da Silva Filho; ASSOCIATIVA DEFESA/PROFISSIONAL: Prof. Ajax Pinto
253 Ferreira; SAÚDE PÚBLICA: Profa. Paula Martins, Profa. Waleska Teixeira Caiaffa. Antes
254 de proceder à votação foi retirado o nome do Prof. Luiz Otávio Savassi Rocha por ter sido
255 lembrado pela Profa. Taciana Soares que este professor já havia sido contemplado com o
256 referido prêmio, no ano de 2002, na Categoria Clínica. O Sr. Presidente designou comissão
257 escrutinadora para realizar a eleição, composta pelos Servidores Sr. Maurílio da Silva Elias e
258 Prof. Agnaldo Lopes da Silva Filho. Foram distribuídas cédulas registrando-se ao final da
259 eleição o seguinte resultado: Atividade Clínica: Prof. Paulo Roberto Savassi Rocha, 12 votos;
260 Prof. Henderson Celestino de Almeida, 8 votos, foram registrados 6 votos em branco e um
261 nulo. Atividade Científica: Prof. Andy Petroianu, 9 votos; Prof. Marco Aurélio Romano-
262 Silva, 15 votos, sendo registrado 3 votos em branco. Atividade Docente: Prof. Tarcizo
263 Afonso Nunes, 10 votos; Prof. Geraldo Brasileiro Filho, 13 votos; Prof. Humberto Correa da
264 Silva Filho, 1 voto, registrou-se 2 votos em branco e um nulo. Atividade Associativa/Defesa
265 Profissional: Prof. Ajax Pinto Ferreira, 24 votos, sendo registrado 3 votos em branco.
266 Atividade Saúde Pública: Profa. Paula Martins, 11 votos; Profa. Waleska Caiaffa, 12 votos,
267 foram apurados 4 votos em branco. **ITEM V – BANCA EXAMINADORA PARA O**
268 **CONCURSO DE PROFESSOR TITULAR DO DEPARTAMENTO DE**
269 **PROPEDÊUTICA COMPLEMENTAR.** O Sr. Presidente disse que o Departamento
270 responsável pelo concurso indicou para composição da Banca Examinadora quatro nomes de
271 docentes da UFMG e dez nomes para membros externos. A Congregação deverá eleger
272 dentre os indicados dois docentes da casa e três docentes externos à UFMG para atuarem
273 como membro titular, além de eleger um docente da casa e um externo à UFMG para
274 comporem a referida Banca na qualidade de membros suplentes. Antes de proceder à eleição
275 foi concedida a palavra à Sub-Chefe desse Departamento, Profa. Taciana Soares que, em
276 breves palavras, falou sobre os docentes indicados externos à UFMG, salientando que dos 10
277 (dez), apenas confirmaram participação, caso eleitos, os professores: José Roberto Lapa e
278 Silva, Celeste Carvalho Siqueira Elia, Nestor Schor e Paulo Pinto Gontijo Filho. Quanto aos
279 docentes da Casa indicados manifestou não poder participar, caso eleita, a Profa. Teresa
280 Cristina de Abreu Ferrari. Mediante esta informação a eleição ficou restrita ao número de
281 docentes necessários à Composição da Banca e, por este motivo, o Sr. Presidente alertou que
282 em reunião anterior desta Congregação, este plenário decidiu que os departamentos devem
283 indicar número maior que o necessário para que a Congregação tenha opções de escolhas.
284 Antes de iniciar a eleição o Sr. Presidente consultou os membros e foi aceito que os docentes
285 menos votados atuará na Banca como membro suplente. Foi procedida a eleição e apurou-se
286 o seguinte resultado: Membros da UFMG – Prof. Paulo Augusto Moreira Camargos, 16
287 (dezesesseis) votos; Prof. Marco Aurélio Romano-Silva, 21 (vinte e um) votos; Prof. Francisco
288 Cardoso, 17 (dezesete) votos. Membros externos à UFMG – Prof. José Roberto Lapa e
289 Silva, 21 (vinte e um) votos; Profa. Celeste Carvalho Siqueira Elia, 21 (vinte e um) votos;
290 Prof. Nestor Schor, 22 (vinte e dois) votos e Prof. Paulo Pinto Gontijo Filho, 15 (quinze)
291 votos. Ao final da eleição foi concedida a palavra ao Sr. Vice-Diretor da Faculdade, Prof.
292 Tarcizo Afonso Nunes, que seguindo as orientações da resolução 11/2009 do Conselho
293 Universitário da UFMG, apresentou proposta para definição de Barema único (tabela de
294 pontuação) para os concursos de Professor Titular. Ressaltou o professor, que após aprovação



295 pela Congregação, essa pontuação deverá ser enviada para os membros das bancas
296 examinadoras. Para encaminhamento de sua proposta, a ser deliberada em reunião futura,
297 sugeriu que a Diretoria, juntamente com suas assessorias, após apreciação pelos
298 departamentos, apresente a proposta de Barema. **VI - REVISÃO DOS CRITÉRIOS PARA**
299 **PROGRESSÃO VERTICAL À CLASSE DE PROFESSOR ASSOCIADO.** O Sr.
300 Presidente lembrou que foi designada por esta Congregação em reunião anterior Comissão
301 composta pelas Professoras: Ivani Novato e Silva, Waleska Teixeira Caiaffa e Maria da
302 Conceição Juste Werneck Cortes a fim de rever os critérios de avaliação para Progressão à
303 Classe de Professor Associado. Foi solicitado à Profa. Ivani apresentar a proposta de
304 alteração dos referidos critérios, conforme segue: A Comissão designada pela Congregação
305 sugeriu manter na tabela de critérios a seguinte informação: *“Conforme Resolução*
306 *complementar do Conselho Universitário nº 01 de 2008 o candidato deverá apresentar*
307 *perante a Banca Examinadora o seu relatório consubstanciado de atividades acadêmicas,*
308 *que deverá incluir obrigatoriamente as atividades desenvolvidas no período de Adjunto IV”.*
309 A Comissão considerou que a informação *“...podendo ser estendido aos períodos de*
310 *Adjunto I, II e III.”* também contida na tabela critérios em análise, traz confusões para a
311 avaliação da Banca e, segundo a resolução do Conselho Universitário acima citada, esta
312 informação é válida para avaliar o relatório consubstanciado do candidato, por este motivo
313 propõe a supressão desta frase. Apresentou ainda as propostas: No item “Ensino UFMG” as
314 atividades exercidas pelo docente para que possam ser consideradas, não podem ser
315 remuneradas; as orientações para Iniciação Científica e Pós-Graduação devem ser
316 respectivamente de 30 min/aluno/ano, até 4 horas e 1h/aluno/ano, até 4 horas. No item
317 produção intelectual, a Comissão propõe que: **a)** as atividades desenvolvidas pelo candidato
318 no período de Adjunto IV deverão ser comprovadas com cópia anexada ao processo de
319 solicitação; **b)** as revistas científicas deverão constar de alguma base de dados de indexação
320 tais como Base Qualis, Pubmed, Bireme (Lilacs ou Scielo). Não serão consideradas revistas
321 de cunho comercial. **c)** os capítulos de livros e livros devem ter o ISBN informado, para
322 cada editor de livro serão considerados adicionalmente 2 (dois) capítulos do mesmo livro de
323 autoria própria. Quando disponível deverá, também, ser considerada a inclusão do mesmo em
324 classificação QUALIS-Livro/CAPES (em fase final de elaboração); **d)** para produção técnica
325 será considerada a produção pertinente como relatórios elaborados segundo as normas da
326 ABNT, produção de material didático e outros. Não será considerada para fins de pontuação
327 a Produção Técnica que envolver pareceres, relatórios, revisões de projetos, e outras
328 atribuições semelhantes referentes às funções exercidas quando em representação colegiada
329 na UFMG e outras instituições, além de relatórios de projetos, de estágios e de período
330 probatório, dentre outros. O relatório consubstanciado de atividades acadêmicas deverá
331 incluir as atividades desenvolvidas pelo candidato no período de Adjunto (I, II, III e IV), ou
332 seja, considerar os 8 anos ou mais, dependendo de cada caso. Ao final da apresentação o
333 assunto foi submetido à discussão. Por ter havido dúvidas quanto à aprovação das propostas
334 naquele momento, o Sr. Presidente recomendou à Comissão aprofundar o estudo para
335 alteração dos critérios de avaliação e, em reunião futura trazê-lo para aprovação. Estando o
336 plenário de acordo com este encaminhamento, encerrou-se o tema. **VII - REALIZAÇÃO**
337 **DE VELÓRIOS NA FACULDADE DE MEDICINA.** O Sr. Presidente falou brevemente
338 sobre os velórios de professores, funcionários e outros que, de costume ocorrem nas
339 dependências desta Faculdade. O Prof. Tarcizo citou alguns inconvenientes destacando a
340 questão da segurança da Faculdade, por transitarem no prédio da Faculdade pessoas
341 estranhas à casa, e lembrou da realização de um velório em momento concomitante de
342 comemoração de jubileu de prata de ex-formandos desta Instituição. Também em defesa à
343 proposta de não haver velórios na FM falou o Prof. Eduardo Bambirra. Não havendo outras



344 manifestações a respeito, o Sr. Presidente colocou em votação a proposta de não haver mais
345 velórios na Faculdade de Medicina a partir da data de hoje, sendo aprovada por
346 unanimidade. Nada mais havendo a tratar, o Senhor Presidente, Prof. Francisco José Penna,
347 encerrou a Sessão agradecendo a presença e a participação de todos. Para constar, lavrei a
348 presente ata, que segue assinada por mim, Arlete Bozzi de Moraes, Secretária Geral, e pelo
349 Senhor Presidente.



ANEXOS:

PROPOSTA DA COMISSÃO DE AVALIAÇÃO DOS CRITÉRIOS DO ANO BASE 2008 Data: 19 de agosto de 2010

DATA

Aprovado na Congregação da FM em 27 de agosto de 2008*

ITENS CENTRAIS	ENSINO UFMG	PRODUÇÃO INTELECTUAL**	PESQUISA***	ADMINISTRAÇÃO (TITULAR) UFMG***	EXTENSÃO***
CRITÉRIOS	<p>Aula (horas) Graduação Pós-Graduação: M e D; Especialização (não remunerada) Residentes (até 4 horas)</p> <hr/> <p>Orientação Iniciação Científica com bolsa oficial ou com crédito na Seção de Ensino, (30 min/aluno/ano, até 4 horas)</p> <hr/> <p>Orientação Pós-Graduação (1h/aluno/ano, até 4 horas)</p> <hr/> <p>Projeto didático (1h)</p>	<ul style="list-style-type: none"> ▪ Artigos científicos em periódicos¹ ▪ Capítulos de livros² ▪ Livros ▪ Teses Pessoais ▪ Produção técnica⁴ <p>Publicações como Adjunto IV (publicadas ou aceitas, COM COMPROVANTE, podendo incluir todo o tempo do candidato na Categoria de Ajunto e sendo obrigatória a inclusão de publicações durante o período de Adjunto IV)</p>	<ul style="list-style-type: none"> ▪ Projeto de pesquisa ▪ Pesquisa em andamento ▪ Pesquisa concluída 	<ul style="list-style-type: none"> ▪ Representação em colegiados ou comissões permanentes (titular) ▪ Coordenação didática, clínica e administrativa (titular) ▪ Participações em direção, comissões e assessorias, com nomeação por meio de portaria (titular) 	<ul style="list-style-type: none"> ▪ Projetos de Extensão registrados na UFMG (CENEX, DEPE, SIEX) ▪ Atendimento médico e fonoaudiólogo no Hospital das Clínicas, registrado no INA ▪ Atendimento médico e fonoaudiológico da UFMG, registrado no INA
CONCEITOS	<p>Insuficiente: < 8 h / Semana</p> <p>Regular: 8 h (atividade única)</p> <p>Bom: 8 até 12h (atividades múltiplas)</p> <p>Excelente: >/= 12 h (atividades múltiplas)</p>	<p>Média:</p> <p>Insuficiente: < 1 publicação/ ano</p> <p>Regular: 1 a 1,2 publicações/ ano</p> <p>Bom: 1,3 a 2 publicações/ ano</p> <p>Excelente: > 2 publicações/ ano</p>	<p>Média:</p> <p>Insuficiente: < 1 projeto/ 2 anos</p> <p>Regular: 1 projeto/ 2 anos</p> <p>Bom: 1 a 2 projetos / 2 anos</p> <p>Excelente: > 2 projetos / 2 anos</p> <p>Pesquisador bolsista</p>	<p>Insuficiente: < 1 cargo/ 2 anos</p> <p>Regular: 1 cargo / 2 anos</p> <p>Bom: 2 cargos / 2 anos</p> <p>Excelente: > 2 cargos / 2 anos</p> <p>Ou</p> <p>Exercício mínimo de 1(um) ano nas funções de: Diretor e Vice-Diretor de Unidade Acadêmica ou Especial, Coordenador de Colegiado e Chefe de Departamento</p>	<p>Insuficiente: < 1 atividade/ 2 anos</p> <p>Regular: uma atividade/ 2 anos</p> <p>Bom: duas atividades/ 2 anos</p> <p>Excelente: > duas atividades/ 2 anos</p>

*Conforme Resolução complementar do Conselho Universitário nº 01 de 2008 o candidato deverá apresentar perante a Banca Examinadora o seu relatório substanciado de atividades acadêmicas, que deverá incluir obrigatoriamente as atividades desenvolvidas no período de Ajunto IV. podendo ser estendido aos períodos de Adjunto I, II e III (retirar pois está confuso. Refere-se ao relatório substanciado).



**** Toda a produção Intelectual das atividades desenvolvidas no período de Adjunto IV deverão ser comprovadas com cópia anexada ao processo de solicitação.**

¹ As revistas científicas deverão constar de alguma base de dados de indexação tais como Base Qualis, Pubmed, Bireme (Lilacs ou Scielo). Não serão consideradas revistas de cunho comercial.

^{2,3} Os livros devem ter o ISBN informado; para cada editor de livro serão considerados adicionalmente 2 capítulos do mesmo livro de autoria própria. Quando disponível deverá, também, ser considerada a inclusão do mesmo em classificação QUALIS-Livro/CAPES (em fase final de elaboração).

⁴ Será considerada a produção pertinente como relatórios elaborados segundo as normas da ABNT, produção de material didático e outros. Não será considerada para fins de pontuação a Produção Técnica que envolver pareceres, relatórios, revisões de projetos, e outras atribuições semelhantes referentes às funções exercidas quando em representação colegiada na UFMG e outras instituições, além de relatórios de projetos, de estágios e de período probatório, dentre outros.



Ata da Reunião Ordinária da Congregação da Faculdade de Medicina da Universidade Federal de Minas Gerais realizada no dia 29 de setembro de 2010.

Aos vinte e nove dias do mês de setembro do ano de dois mil e dez, às oito horas, na sala 029, mediante prévia convocação pessoal, reuniu-se em sessão ordinária a Congregação da Faculdade de Medicina da Universidade Federal de Minas Gerais, sob a Presidência do Senhor Diretor, Prof. Francisco José Penna. Estiveram presentes os seguintes membros: Vice-Diretor da Faculdade de Medicina, Prof. Tarcizo Afonso Nunes; Coordenador do Colegiado de Medicina: Prof. Fernando Marcos dos Reis; Coordenadora do Colegiado de Fonoaudiologia: Profa. Laélia Cristina Caseiro Vicente. **Chefes dos Departamentos:** Anatomia Patológica e Medicina Legal, Profa. Helenice Gobbi; Cirurgia, Prof. Marcelo Eller Miranda; Clínica Médica, Profa. Anelise Impelizeri Nogueira; Fonoaudiologia, Profa. Sirley Alves da Silva Carvalho; Medicina Preventiva e Social, Profa. Maria da Conceição Juste Werneck Côrtes; Saúde Mental, Profa. Cintia Satiko Fuzikawa (Sub-chefe); Pediatria, Profa. Maria Aparecida Martins; Ginecologia e Obstetrícia Prof. César Alencar de Lima Rezende; Propedêutica Complementar, Prof. Edilberto Nogueira Mendes. **Representante dos Coordenadores dos Cursos de Pós-Graduação:** Prof. Marcelo Dias Sanches; **Representantes dos Professores Titulares:** Prof. Eduardo Alves Bambirra; Profa. Ana Cristina Simões e Silva e Luiz Armando De Marco. **Representantes dos Professores Não Titulares:** Prof. Luciano Amedee Peret Filho, Prof. Agnaldo Lopes da Silva Filho; Prof. Paulo Pimenta de Figueiredo Filho, Profa. Maria Mônica Freitas Ribeiro; Prof. Profa. Ivani Nonato Silva. **Representante Discente do Curso de Medicina:** Clarice Semião Coimbra; Guilherme Ferreira Simões; Guilherme Messias Mendes Lima; Arthur Nicolato. **Representantes dos Funcionários Técnicos e Administrativos:** Geraldo Majela Guimarães, Jussara Ferreira de Souza Magalhães, Maurílio da Silva Elias, Cleverson de Oliveira Pena e Marcos Alexandre de Oliveira Guedes. **AUSENTES: Representantes dos Professores Titulares** Prof. Francisco Eduardo Costa Cardoso **Representantes Discentes do Curso de Medicina:** Guilherme Lucciola. **Representante Discente do Curso de Fonoaudiologia:** Mônica Araújo Almeida. **JUSTIFICARAM AUSÊNCIA: Diretor do Hospital das Clínicas da UFMG:** Prof. Antônio Luiz Pinho Ribeiro; **Representante dos Coordenadores dos Cursos de Pós-Graduação:** Antônio Carlos Vieira Cabral. **Chefes dos Departamentos:** Aparelho Locomotor, Prof. Marco Antônio Percope de Andrade; Oftalmologia e Otorrinolaringologia, Profa. Ana Rosa Pimentel Figueiredo. **Representantes dos Professores Não Titulares:** Prof. Unai Tupinambás. Havendo *quorum* regimental, o Sr. Presidente iniciou a Sessão com os comunicados: **1-** Inicialmente concedeu a palavra a Sr. Vice-Diretor da Faculdade de Medicina, Prof. Tarcizo Afonso Nunes, que informou a respeito da iniciativa da diretoria em suspender a compra dos “blocos de papéis amarelos” (Post-it) utilizados para recados. Considerou que o consumo desses papéis está elevado e que eles podem ser substituídos pela reutilização dos papéis A4, como bloco de recados / anotações ou mesmo cadernos. Citou a Secretaria Geral desta Unidade como exemplo, que teve a criatividade de transformar os papéis de rascunhos em cadernos de anotações como suporte das atividades rotineiras. Finalizou ressaltando a necessidade de conscientização de todos quanto a reciclagem de materiais com a finalidade também de se diminuir o gasto financeiro da unidade. **2-** Foi publicado no Diário Oficial da União, Seção 2, página 31, a aposentadoria do professor Joel Alves Lamounier lotado no Departamento de Pediatria. **3-** O Prof. Dirceu Bartolomeu Greco lotado no Departamento de Clínica Médica, foi cedido ao Ministério da Saúde, à pedido deste, para exercer cargo de Diretor do Departamento de Comissão de Vigilância, Prevenção e Controle das DST e AIDs. **4-** Novas representações de professores titulares na Congregação: Prof. Francisco Eduardo Costa Cardoso, Departamento de Clínica Médica e Prof. Humberto Correa da Silva Filho, Departamento de Saúde Mental e seus respectivos suplentes, professores: Alfredo José Afonso Barbosa, Departamento de Anatomia Patológica Medicina Legal e Luiz Armando De Marco, Departamento de Cirurgia. Foram dadas boas vindas a estes professores e também aos novos representantes discentes do curso de medicina, com mandato de um ano, sendo os acadêmicos: Guilherme Lucciola, Clarice Semião Coimbra, Guilherme Lima, Arthur Nicolato e Guilherme Ferreira Simões. **5-** Será realizado no dia quatorze do mês de outubro às dez horas, no Salão Nobre recepção aos novos docentes e funcionários técnicos administrativos da Faculdade de Medicina. **6-** O Senhor Presidente reforçou a responsabilidade dos docentes ao agendar as salas de aulas. Relatou que infelizmente a Diretoria se



54 sente no dever de insistir na cobrança como já havia feito na última reunião, sobre a quantidade
55 expressiva de salas de aulas vagas, mas com “impedimento” no sistema eletrônico. **7-** Por
56 informação da coordenadora do Centro de Extensão, Professora Maria Isabel Toulson Davisson
57 Correia, *será realizado “Seminário de Formação de Formação Pedagógica nos dias 18 e 19 de*
58 *novembro. O Sr. Presidente salientou que os docentes em estágio probatório devem participar desse*
59 *seminário e para tal será feita comunicação oficial.* **8-** No dia vinte e dois de outubro, às dezenove
60 horas e trinta minutos no Salão Nobre acontecerá, em sessão solene e pública da Congregação, a
61 posse do Professor Sebastião Nataniel Silva Gusmão, no cargo de Professor Titular do
62 Departamento de Cirurgia. **9-** Será realizada formatura de Mestres e Doutores desta Faculdade no
63 dia vinte e cinco de novembro deste ano. A Profa. Maria Aparecida Martins informou, enquanto
64 membro do Conselho Universitário, que na reunião realizada ontem falou-se sobre a elaboração de
65 uma cartilha com orientações sobre o funcionamento da Universidade para os novos professores. Foi
66 destacado também a criação de uma política de assistência aos estudantes da UFMG.
67 **EXPEDIENTE.** Ata da reunião ordinária realizada em 25/08/2010. O Sr. Presidente submeteu-a à
68 apreciação do plenário sendo aprovada com 26 (vinte e seis) votos e duas abstenções. **ATOS**
69 **APROVADOS AD REFERENDUM.** Foram submetidos à consideração do plenário e referendados,
70 por unanimidade, os atos aprovados *ad referendum*. **I-PROJETOS DE PESQUISAS.** **1-**
71 Acompanhamento do estado nutricional em uma coorte de crianças e adolescentes infectados pelo
72 vírus da imunodeficiência humana, em uso de terapia anti-retroviral atendidos em Centro de
73 Referência em Belo Horizonte - Prof. Jorge Andrade Pinto, PED; **2-** Análise das emissões
74 otoacústicas evocadas por produto de distorção em neonatos prematuros - Profa. Luciana Macedo de
75 Resende, FON; **3-** Autopercepção da mastigação em adultos e idosos: Projeto SB Brasil - Profa.
76 Sandhi Maria Barreto, MPS; **4-** Avaliação da barreira intestinal, por meio do teste de permeabilidade
77 em pacientes com doença de CROHN moderada-grave, em resposta ao tratamento com infliximabe e
78 corticoesteróides - Prof. Aloísio Sales da Cunha, CLM; **5-** Avaliação da implementação da rede de
79 atenção à saúde auditiva: um estudo de caso das microrregiões de Sete Lagoas e Curvelo, Minas
80 Gerais - Profa. Stela Maris Aguiar, FON; **6-** Avaliação do processamento auditivo e linguagem em
81 pacientes com neurofibromatose tipo 1 - Prof. Nilton Alves de Rezende, CLM; **7-** Avaliação dos
82 resultados maternos, fetais e perinais de Gestações, em mulheres portadoras de hipotireoidismo no
83 Ambulatório de Endocrinologia do HC-UFMG no período de 2005 a 2010 - Profa. Anelise
84 Impelizeri Nogueira, CLM; **8-** Avaliação otorrinolaringológica dos pacientes candidatos ao
85 transplante hepático - Prof. Roberto Eustáquio Guimarães, OFT; **9-** Controle de infecção pós-alta de
86 pacientes cirúrgicos: Percepção do Cirurgião - Prof. José Carlos Serufo, CLM; **10-** Diagnóstico de
87 malformação fetal: um olhar sobre o casal - Profa. Alamanda Kfoury Pereira, GOB; **11-** Educação
88 nutricional para médicos e enfermeiros utilizando as ferramentas da telessaúde - Profa. Maria do
89 Carmo Barros de Melo, PED; **12-** Efetividade da intervenção fonoaudiológica em recém nascidos
90 prematuros internados em unidades neonatais de duas maternidades de Belo Horizonte - Profa.
91 Amélia Augusta de Lima Friche, FON; **13-** Embolia pulmonar: relação entre escores tomográficos e
92 prognóstico clínico - Profa. Suely Meireles Rezende, CLM; **14-** Estudo aberto de fase I/II para
93 avaliar a farmacocinética, segurança, tolerabilidade e atividade antiviral do vicriviroc SCH 417690),
94 um novo antagonista de CCR5, em regimes combinados para o tratamento de crianças e adolescentes
95 infectados pelo HIV e tratados anteriormente com antirretrovirais – Prof. Jorge Andrade Pinto,
96 PED; **15-** Estudo da evolução de 1000 pacientes operados de adenomas e outros tumores hipofisários
97 e neuroendócrinos, com implantação de banco destes tumores - Prof. Antonio Ribeiro de Oliveira
98 Junior, CLM; **16-** Estudo da prevalência e incidência da infecção pelo parvovírus B19 em crianças
99 com anemia falciforme: manifestações clínicas e análises dos genótipos virais - Prof. Marcos Borato
100 Viana, PED; **17-** Estudo dos casos de infecção fúngica rinossinusal em pacientes hematológicos no
101 Hospital das Clínicas da UFMG - Prof. Roberto Eustáquio Guimarães, OFT. **18-** Evolução pôndero-
102 estatural de crianças e adolescentes com doença renal crônica - tratamento conservador que foram
103 acompanhados no ambulatório interdisciplinar de prevenção e assistência ao paciente com doença
104 renal crônica no período de 1990 a 2008 - Prof. Eduardo Araújo de Oliveira, PED; **-19** Fatores sócio-
105 econômicos e familiares que interferem na ativação dos pacientes para transplante hepático:
106 Influência da visita domiciliar - Prof. Marcelo Dias Sanches, CIR; **20-** Habilidades cognitivo-



107 linguísticas de crianças respiradoras orais - Profa. Andréa Rodrigues Motta, FON; **21-**Mudanças
108 funcionais em indivíduos submetidos ao treinamento auditivo - Profa. Luciana Macedo de Resende,
109 FON; **22-** Música, audição e cognição: apreciação musical e implante coclear, um estudo de caso -
110 Profa. Stela Maris Aguiar, FON; **23-** Prevalência das cardiopatias estruturais e funcionais em fetos
111 de mães diabéticas - Profa. Cleonice de Carvalho Coelho Mota, PED; **24-**Relação entre a espessura
112 médio-intimal das artérias corótidas e as apresentações da doença hepática gordurosa não-alcoólica:
113 esteatose simples e esteatohepatite - Profa. Tereza Cristina de Abreu Ferrari, CLM; **25-** Relação
114 entre esofagite eosinofílica e polipose nasossinusal eosinofílica - Prof. Roberto Eustáquio
115 Guimarães, OFT; **26-** Risco de desenvolvimento de melanoma em pacientes portadores de nervo
116 melanócito congênito gigante no serviço de dermatologia do HC-UFGM - Prof. ^a Flávia Vasques
117 Bittencourt, CLM; **27-** Situação da epidemia de AIDS em idosos no Brasil - Profa. Marise Oliveira
118 Fonseca, CLM; **28-**Tradução, adaptação e validação lingüística da escala de orientação médico-
119 paciente (PPOS) para a cultura Brasileira - Profa. Maria Mônica Freitas Ribeiro, CLM. **II-**
120 **CONVÊNIOS.** **1-**Terceiro Termo Aditivo ao Contrato 113/2007 relativo ao Processo
121 23072.043031/07-39 celebrado entre a Universidade Federal de Minas Gerais, por meio da
122 Faculdade de Medicina e a Fundação de Desenvolvimento da Pesquisa - FUNDEP, cujo objeto é dar
123 apoio ao Projeto “Curso de Especialização em Atenção Básica à Saúde. **2-** o Processo
124 23072.002602/2010-33 relativo ao Contrato de Prestação de Serviços nº 16/2010 a ser celebrado
125 entre a Universidade Federal de Minas Gerais, por meio da Faculdade de Medicina e a Fundação de
126 Desenvolvimento da Pesquisa - FUNDEP, cujo objeto é a contratação da FUNDEP com a finalidade
127 de dar apoio ao Projeto “Ampliação e consolidação das ações do registro bibliográfico: Doença
128 Falciforme” relativo ao Projeto FNS nº.172179850001/10-040. **3-** Processo 23072.002603/2010-88
129 relativo ao Contrato de Prestação de Serviços nº 17/2010 a ser celebrado entre a Universidade
130 Federal de Minas Gerais, por meio da Faculdade de Medicina e a Fundação de Desenvolvimento da
131 Pesquisa - FUNDEP, cujo objeto é a contratação da FUNDEP com a finalidade de dar apoio ao
132 Projeto “Ampliação nacional do conhecimento de ações estruturantes na organização de serviços
133 para a atenção integral à pessoas com doença falciforme, com ênfase na atenção primária e
134 autocuidado” relativo ao Projeto FNS nº.172179850001/10-045. **4-** Processo 23072.002605/2010-77
135 relativo ao Contrato de Prestação de Serviços nº 19/2010 a ser celebrado entre a Universidade
136 Federal de Minas Gerais, por meio da Faculdade de Medicina e a Fundação de Desenvolvimento da
137 Pesquisa - FUNDEP, cujo objeto é a contratação da FUNDEP com a finalidade de dar apoio ao
138 Projeto “A unificação da base de dados para controle, tratamento e acompanhamento das pessoas
139 com doença falciforme no estado de Minas Gerais” relativo ao Projeto FNS” nº.172179850001/10-
140 039. **5-** Processo 23072.025463/2010-16 relativo ao Contrato de Prestação de Serviços nº 24/2010 a
141 ser celebrado entre a Universidade Federal de Minas Gerais, por meio da Faculdade de Medicina e a
142 Fundação de Desenvolvimento da Pesquisa - FUNDEP, cujo objeto é a contratação da FUNDEP
143 com a finalidade de dar apoio ao Projeto “Estudo e pesquisa sobre a Saúde do Trabalhador –
144 Desenvolvimento de estratégias para apoio à Saúde do Trabalhador na Atenção Primária à Saúde”
145 relativo ao Projeto FNS nº.172179850001/10-047. **6-** Processo 23072.025464/2010-61 relativo ao
146 Contrato de Prestação de Serviços nº 24/2010 a ser celebrado entre a Universidade Federal de Minas
147 Gerais, por meio da Faculdade de Medicina e a Fundação de Desenvolvimento da Pesquisa -
148 FUNDEP, cujo objeto é a contratação da FUNDEP com a finalidade de dar apoio ao Projeto “Projeto
149 de aplicação da plataforma Arouca como ferramenta da gestão da Educação Permanente em Saúde”
150 relativo ao Projeto FNS nº. 172179850001/10-052. **7-** Processo 23072.025465/2010-13 relativo ao
151 Contrato de Prestação de Serviços nº 26/2010 a ser celebrado entre a Universidade Federal de Minas
152 Gerais, por meio da Faculdade de Medicina e a Fundação de Desenvolvimento da Pesquisa -
153 FUNDEP, cujo objeto é a contratação da FUNDEP com a finalidade de dar apoio ao Projeto “Perfil
154 dos Profissionais de Saúde no Brasil: Situação de saúde, características do emprego e dos ambientes
155 de trabalho” relativo ao Projeto FNS nº.172179850001/10-049. **8-** Processo 23072.025455/2010-70
156 relativo ao Contrato de Prestação de Serviços nº 28/2010 a ser celebrado entre a Universidade
157 Federal de Minas Gerais, por meio da Faculdade de Medicina e a Fundação de Desenvolvimento da
158 Pesquisa - FUNDEP, cujo objeto é a contratação da FUNDEP com a finalidade de dar apoio ao
159 Projeto “Avaliação da atividade física em Belo Horizonte: Indivíduo (adulto e adolescente) e o



Contexto” relativo ao Projeto FNS nº.172179850001/10-046. **III- AUTORIZAÇÃO PARA GESTÃO DE PROJETOS/CONTRATOS – UFMG.** Estudo e Pesquisa sobre a saúde do trabalhador – Desenvolvimento de estratégias para apoio á saúde do trabalhador na atenção primária à saúde - Financiador: Fundo Nacional de Saúde. Coordenadora: Profa. Elizabeth Costa Dias – MPS.

IV- PROGRAMA DE EXTENSÃO EDITAL PROEXT 2010 – MEC/SESU. Curso de Especialização em Atenção Básica em Saúde da Família - 400 vagas para o 1º e 2º Semestres de 2011. Coordenadora: Profa. Mara Vasconcelos. **V- PROGRESSÃO HORIZONTAL DE PROFESSORES. ADJUNTO I PARA ADJUNTO II.** Profa. Maria Albertina Santiago Rego - PED; Prof. Fernando Silva Neves - SAM, Profa. Cíntia Satiko Fuzikawa - SAM ; Prof. Reginaldo Figueiredo - PRO; **ADJUNTO II PARA ADJUNTO III.** Prof. Cássio da Cunha Ibiapina - PED; **ADJUNTO III PARA ADJUNTO IV.** Profa. Sirley Alves da Silva Carvalho - FON; Profa. Soraya Zhouri Costa e Silva - GOB; **ASSOCIADO I PARA ASSOCIADO II.** Prof. Eduardo Pimentel Dias - PRO. **VI- AFASTAMENTOS DO PAÍS. 1-** Prof. Francisco José Penna – DIR. Finalidade: Serviço relacionado com a atividade fim da UFMG. Entidade/Instituição: SAMU 93 (BOBIGNY). Cidade / País: Paris / França, período: 24/09/2010 a 05/10/2010; **2-** Profa. Wanessa Trindade Clemente – PRO. Finalidade: Participação em Congresso Internacionais. Entidade/Instituição: American Society for Microbiology. Cidade / País: Boston / Estados Unidos da América, período: 09/09/2010 a 14/09/2010; **3-** Prof. Francisco Eduardo Costa Cardoso – CLM. Finalidade: Participação em Congresso Internacionais. Entidade/Instituição: World Parkinson Congress. Cidade / País: Glasgow / Escócia, período: 25/09/2010 a 02/10/2010.4; **4-** Dr. Gustavo Cancela e Penna – CETES. Finalidade: Serviço relacionado com a atividade fim da UFMG. Entidade/Instituição: Serviço de Emergência e / ou Telemedicina Pré Hospitalar. Cidades / Países: Paris / França e Manchester / Inglaterra, período: 24/09/2010 a 03/10/2010; **5-** Profa. Luciana Diniz Silva – CLM. Finalidade: Participação em Congresso Internacionais Título do trabalho: Factors influencing quality of life(HRQOL) in patients with hepatitis B and C. Entidade/Instituição: 61ST Annual Meeting of AASLD- The Liver Meeting. Cidade / País: Boston / Estados Unidos da América, período: 28/10/2010 a 03/11/2010; **6-** Prof. Vandack Alencar Nobre Jr. – CLM. Finalidade: Intercâmbio Cultural, científico ou tecnológico. Entidade/Instituição: Centro Hospitalar Universitário de Rouen. Cidade / País: Rouen / França, período: 19/09/2010 a 05/10/2010; **7-** Prof. Rodrigo Gomes da Silva – CIR. Finalidade: Participação em Congresso Internacionais. Título do trabalho: “Pseudomyxoma peritonei: is hyperthermia necessary” e Peritoneal Colorectal Carcinomatosis treated with cytoreductive Surgery and normothermic intraperitoneal chemotherapy. Entidade/Instituição: 7TH Workshop on Peritoneal Surface Malignancy. Cidade / País: Estocolmo / Suécia, período: 06/09/2010 a 18/09/2010; **8-** Prof. Fernando A. Proietti – MPS. Finalidade: Participação em Congresso Internacionais. Título do trabalho: O desempenho funcional entre os idosos e qualidade de vida urbana em Belo Horizonte – Minas Gerais – Brasil: Uma análise multinível. Entidade/Instituição: International Conference on Urban Health. Cidade / País: New York / Estados Unidos, período: 26/10/2010 a 30/10/2010; **9-** Prof. Agnaldo Soares Lima – CIR. Finalidade: Participação em Congresso Internacionais. Título do trabalho: Alocação de Enxertos hepáticos na era MELD. Entidade: IX Congresso Luso Brasileiro de Transplantação Cidade / País: Porto / Portugal, período: 30/09/2010 a 07/10/2010; **10-** Profa. Cláudia Alves Couto – CLM. Finalidade: Participação em Congresso Internacionais. Cidade: Montreal País: Canadá, período: 08/09/2010 a 17/09/2010. **11-** Prof. Flávio Chaimowicz – CLM. Finalidade: Intercâmbio Cultural, científico ou tecnológico. Entidade: Karolinska Institute. Cidade / País: Estocolmo / Suécia, período: 06/10/2010 a 10/10/2010; **12-** Prof. Luiz Armando Cunha de Marco – CIR. Finalidade: Intercâmbio Cultural, científico ou tecnológico. Entidade: Children’ Hospital of Philadelphia. Cidade / País: Filadélfia / Estados Unidos, período: 01/11/2010 a 11/11/2010; **13-** Profa. Débora Miranda – PED. Finalidade: Intercâmbio Cultural, científico ou tecnológico. Entidade: Centre Hospitalier Chuv. Cidade / País: Lausane / Suíça, período: 10/10/2010 a 15/10/2010; **14-** Profa. Débora Miranda – PED. Finalidade: Intercâmbio Cultural, científico ou tecnológico. Entidade: Centre Hospitalier Sainte-Anne. Cidade / País: Paris / França, período: 16/10/2010 a 20/10/2010. **VII - PROFISSIONAIS CONVIDADOS:** Antoniana Ursine krettli - Processo nº 23072033473/2010-25 - Centro de Pós-Graduação e Centro de Pesquisa; Carlos Faria Santos Amaral - processo nº 23072.033486/2010-02 - Centro de Pós-



213 Graduação. **PAUTA.** Antes de iniciar os assuntos pautados, o Sr. Presidente solicitou acrescentar na
214 ordem do dia, como item sete, o parecer emitido pelo Prof. Eduardo Alves Bambirra sobre a criação
215 do Mestrado Profissional, sendo aceito pelo plenário sem objeções. Em seguida deu início a ordem
216 do dia começando pelo item dois, uma vez que até aquele momento os apresentadores responsáveis
217 pelo item um ainda não haviam chegado. **ITEM II - PROPOSTA DE ALTERAÇÃO DE PARTE**
218 **DO REGIMENTO INTERNO DO NÚCLEO DE AÇÕES E PESQUISA EM APOIO**
219 **DIAGNÓSTICO - NUPAD. RELATOR: PROF. ANTÔNIO CARLOS VIERA CABRAL –**
220 **GOB.** O parecer emitido pelo relator foi lido pelo Sr. Presidente e em seguida foi feita discussão
221 pelo plenário e, devido a ausência justificada do Prof. Antônio Carlos Cabral, considerou-se adiar a
222 deliberação desse tema para a próxima reunião. **ITEM III. RELATÓRIO DE ATIVIDADES DO**
223 **NÚCLEO EM SAÚDE COLETIVA – NESCON/UFMG REFERENTE AO ANO DE 2009.**
224 **RELATOR: PROF. AGNALDO LOPES DA SILVA FILHO - GOB.** Foi apresentado o parecer
225 emitido pelo Prof. Agnaldo Lopes da Silva Filho, conforme segue: *“PARECER À*
226 *CONGREGAÇÃO DA FACULDADE DE MEDICINA DA UFMG. ASSUNTO: RELATÓRIO*
227 *DE ATIVIDADES 2009 DO NÚCLEO DE EDUCAÇÃO EM SAÚDE COLETIVA –*
228 *NESCON/FM/UFMG. Documentos recebidos: (1) Correspondência do diretor da Faculdade de*
229 *Medicina da UFMG, Prof. Francisco José Penna, solicitando parecer sobre o relatório acima*
230 *explicitado; (2) Íntegra do relatório de atividades 2009 do Núcleo de Educação em Saúde Coletiva*
231 *– NESCON/FM/UFMG. Mérito e Voto: O Núcleo de Educação em Saúde Coletiva –*
232 *NESCON/FM/UFMG é um órgão complementar da Faculdade de Medicina da UFMG que tem*
233 *por finalidade desenvolver pesquisas de caráter multidisciplinar e interinstitucional; prestar*
234 *serviços de consultoria e assessoria na área de Saúde Coletiva; desenvolver atividades de*
235 *capacitação voltadas para os profissionais de saúde; articular atividades de ensino, pesquisa e*
236 *extensão na área de Saúde Coletiva; colaborar direta e indiretamente na formulação de soluções*
237 *para os problemas de saúde da comunidade; e contribuir na elaboração, execução e avaliação das*
238 *políticas públicas de saúde no Brasil. O relatório de atividades 2009 apresenta informações*
239 *institucionais sobre o NESCON/FM/UFMG em seus aspectos estruturais e equipes*
240 *administrativas e acadêmicas. O relatório descreve as seguintes áreas temáticas de atuação:*
241 *Atenção Básica à saúde, Avaliação dos Serviços de Saúde, Economia em Saúde, Recursos*
242 *Humanos em Saúde e Gestão Pública, Trabalho e Educação em Saúde e Vigilância Sanitária.*
243 *Foram relatados os programas desenvolvidos e projetos desenvolvidos (apresentação geral,*
244 *coordenação, equipe executora, órgão financiador e período de execução), além dos cursos,*
245 *publicações e eventos associados ao NESCON/FM/UFMG. Síntese da produção*
246 *NESCON/FM/UFMG, 2009: Professores e pesquisadores da UFMG envolvidos nas ações, 71;*
247 *Profissionais e pesquisadores externos envolvidos nas ações, 65; Estudantes de graduação e pós-*
248 *graduação envolvidos nas ações, 31 ; Artigos completos em periódicos, 1; Relatórios técnicos, 7;*
249 *Trabalhos de conclusão de curso – especialização, 44; Trabalhos completos em anais de*
250 *congresso, 10; Resumos publicados, 45 ; Participação, organização e coordenação de eventos, 26;*
251 *Projetos, 34; Cursos de especialização, 3; Assessorias e consultorias, 2. Salvo melhor juízo, e*
252 *pelos documentos aos quais tivemos acesso, as atividades NESCON/FM/UFMG em 2009 estão*
253 *absolutamente coerentes com as finalidades propostas por esse órgão complementar. Assim*
254 *considerando, s.m.j., voto pela aprovação do relatório de atividades 2009 do Núcleo de Educação*
255 *em Saúde Coletiva – NESCON/FM/UFMG. Belo Horizonte, 20 de setembro de 2010. Prof.*
256 *Agnaldo L. Silva Filho. Membro Congregação Faculdade de Medicina da UFMG”.* Colocado o
257 parecer em discussão o Prof. Eduardo Bambirra indagou sobre o número de alunos nos cursos de
258 especializações. O Sr. Presidente informou que o programa Ágora é um curso de especialização do
259 NESCON, ministrado principalmente à distância para profissionais das áreas de medicina,
260 enfermagem e odontologia, e tem na atualidade 1.250 especializandos. O Prof. Eduardo Bambirra
261 fez um comentário a respeito da produção científica e considera importante que no parecer conste
262 que deve haver maior produtividade acadêmica dos docentes/ex-docentes envolvidos . O Relator
263 informou que chamou-lhe a atenção o fato do NESCON ter apenas um artigo completo publicado em
264 2009. O Prof. Eduardo Bambirra expressou também que o elevado número de alunos cursando
265 especialização significa ter igual número de projetos nesta categoria e estranhou a falta de registro,



266 uma vez que é obrigatório o trabalho final. A Profa. Maria da Conceição Werneck explicou que a
267 falta de publicação talvez seja pelo fato do projeto estar vinculado ao docente, e o docente está
268 vinculado ao departamento já que o NESCON não pode ter docente. O Sr. Presidente sugeriu então
269 que seja feita a correção, para que os projetos do NESCON sejam publicados. Recomendou, ainda
270 que se aumente a publicação científica ou que se registre melhor as produções do NESCON. O Vice-
271 Diretor considera que a falta de registro compromete o real desempenho da Faculdade citando como
272 exemplo do relatório INA que não tem um registro adequado. A Profa. Helenice Gobbi lembrou que
273 o NESCON tem muita produção voltada para o governo em forma de cartilhas de assuntos bem
274 específicos a exemplo da que foi elaborada para a dengue e não acredita que o NESCON não esteja
275 computando suas publicações. Finalizadas as considerações o parecer foi submetido à votação sendo
276 aprovado por unanimidade com 30 (trinta) votos, com a recomendação de ressaltar a necessidade de
277 um incremento da produção científica, mais especificamente artigos completos em revistas
278 indexadas do NESCON/ FM/UFGM. **ITEM IV - PRORROGAÇÃO DO PRAZO DE**
279 **VALIDADE DO CONCURSO PARA PROFESSOR TITULAR – DEPARTAMENTO DE**
280 **CIRURGIA.** O Sr. Presidente informou que o referido concurso foi homologado conforme Edital nº
281 433, de 11 de junho de 2010, publicado no Diário Oficial da União de 14 de junho de 2010.
282 Submeteu à consideração do plenário e foi aprovado, sem discussões e por unanimidade o pedido de
283 prorrogação de validade do concurso para Professor Titular do Departamento de Cirurgia desta
284 Faculdade, por mais seis meses, conforme estabelece a legislação vigente (Resolução nº 15/96 do
285 Conselho Universitário). **ITEM V - PROJETO DE PESQUISA INTITULADO: APROVAÇÃO**
286 **PARA UTILIZAÇÃO DE BANCO DE DADOS CLÍNICOS E LABORATORIAIS DA**
287 **COORTE DE CRIANÇAS HIV - INFECTADAS DA UFMG. COORDENADOR: PROF.**
288 **JORGE ANDRADE PINTO – PED. RELATORA: PROFA. ANA CRISTINA SIMÕES E**
289 **SILVA.** A Relatora, Profa. Ana Cristina Simões e Silva, leu o seu parecer que segue na íntegra:
290 *“Belo Horizonte, 24 de setembro de 2010. Parecer Congregação Faculdade de Medicina –*
291 *Protocolo 415. Histórico: Em 23/09/2010, recebi da Secretaria da Congregação da Faculdade de*
292 *Medicina a solicitação formal do Professor Jorge Andrade Pinto para utilização do banco de dados*
293 *Clínicos e laboratoriais da coorte de crianças HIV – infectadas no projeto de pesquisa intitulado*
294 *“Acompanhamento do estado nutricional em uma coorte de crianças e adolescentes infectados pelo*
295 *HIV em uso de terapia anti-retroviral”.* O projeto em questão foi aprovado na Câmara do
296 Departamento de Pediatria, recebeu anuência do Centro de Treinamento e Referência em Doenças
297 infecciosas Parasitárias Orestes Diniz e foi avaliado no Comitê de Ética em Pesquisa (COEP) da
298 UFMG, que considerou o projeto relevante, bem fundamentado e adequado metodologicamente,
299 mas solicitou aprovação institucional referente à utilização do banco de dados. Tal solicitação do
300 COEP baseia-se na Resolução Nº347 de 13 de janeiro de 2005 que prevê a necessidade de
301 regulamentar o armazenamento e utilização de material biológico humano no âmbito de projetos de
302 pesquisa. Mérito: trata-se de projeto relevante, bem delineado e que está vinculado à linha de
303 pesquisa bem consolidada e produtiva do Departamento de Pediatria da Faculdade de Medicina.
304 Além disso, o parecer do COEP-UFMG não apontou restrições do ponto de vista ético a sua
305 realização. A solicitação da aprovação formal por parte da instituição atende às exigências da
306 Resolução Nº347. **Voto:** Aprovação da utilização clínicos e laboratoriais da coorte de crianças HIV
307 - infectados no projeto de pesquisa intitulado ‘Acompanhamento do estado nutricional em uma
308 coorte de crianças e adolescentes infectados pelo HIV em uso de terapia anti-retroviral’ e envio de
309 documento de aprovação ao Comitê de Ética em Pesquisa da UFMG. Ana Cristina Simões e Silva,
310 Professora Titular do Departamento de Pediatria - Faculdade de Medicina – UFMG.” Finalizada a
311 leitura, o Sr. Presidente submeteu o parecer para discussão do plenário e não houve nenhuma
312 manifestação, aprovando-o por unanimidade. **ITEM VI - PEDIDO DE ALTERAÇÃO DE**
313 **REGIME DE TRABALHO DE 40H PARA “DE” DE INTERESSE PROF. JOSÉ RENAN DA**
314 **CUNHA MELO - CIR.** O Sr. Presidente passou a palavra para o Relator da matéria, Prof. Eduardo
315 Bambirra, sendo o seguinte parecer: *“Processo nº 23072.033476/2010-69. Unidade MEDICINA;*
316 *Departamento Cirurgia – CIR; Assunto: Alteração de Regime de trabalho: 40h para DE.*
317 *Docente: José Renan da Cunha Melo. HISTÓRICO - Em 26/08/2010, deu entrada na Secretaria*
318 *Geral da Faculdade de Medicina o processo de solicitação de alteração de regime de trabalho de*



319 **40h para Dedicção Exclusiva do Professor Doutor José Renan da Cunha Melo, exercendo**
320 **atualmente o cargo de Titular no CIR. Em 27/09/2010 recebo o processo visando parecer a ser**
321 **submetido a Congregação da FM. Constan do processo, dentre outras registros: Solicitaçao do**
322 **Professor, datada de 13-setembro-2010, demandando ao Diretor da FM submissao à Congregaçao**
323 **do pedido em tela; Oficio de mesmo teor, datado de 02-setembro-2010, encaminhado pelo Chefe**
324 **do CIR ao Diretor da FM, solicitando caráter de excepcionalidade; Formulários do Departamento**
325 **de Pessoal da UFMG “Alteração de Regime de Docente” e “Declaração de Acumulação de**
326 **Cargos, Empregos e Funções” (ambos preenchidos, assinados, e datados); Carteira de Trabalho;**
327 **Relatórios INA; Planos de trabalho INA; Parecer da Câmara Departamental favorável à**
328 **alteração de regime de trabalho solicitada pelo Professor, datado de 01/09/2010; neste parecer a**
329 **Câmara também aprova o plano de trabalho para o ano de 2010. MÉRITO - O Professor José**
330 **Renan da Cunha Melo é nascido em 1945 (está a cerca de 5 anos da aposentadoria compulsória)**
331 **e foi contratada pela UFMG em 1971 (recebe abono de permanência há cerca de 5 anos).**
332 **Historicamente exerceu regime de trabalho de 12h semanais por cerca de 2 anos, posteriormente**
333 **esteve no regime de 24h por cerca de 1 ano e desde então exerce o regime de 40h semanais na**
334 **UFMG. Independente do regime de trabalho formal o Professor José Renan, conhecidamente,**
335 **exerce suas atividades acadêmicas de forma plena, com entusiasmo e dedicação, sobrepassando**
336 **muitas vezes a carga horária formal à qual está atrelado, cumprindo de forma consistente e**
337 **continuada a essência da função acadêmica de qualidade, sempre desempenhando funções na**
338 **Faculdade de Medicina e no Hospital das Clínicas da UFMG. O Professor José Renan, ao longo**
339 **de sua trajetória na UFMG, sempre teve atuação exemplar, predominantemente nos campos do**
340 **ensino, pesquisa, assistência e extensão, exercendo ainda algumas atividades de administração**
341 **universitária. Manteve durante todos esses anos uma sólida e consistente média de produção**
342 **acadêmica de qualidade, reconhecida na UFMG e fora dela (dentre outras instâncias: CNPq=**
343 **membro/presidente de Comitê de Avaliação da área da Medicina; assessor especial da Presidência**
344 **do CNPq; CAPES= coordenador de Comitê de Avaliação da área de Medicina III por 2**
345 **mandatos). A corroboração dessa fala é cristalizada pela outorga na UFMG em 1999 do Prêmio**
346 **Fundação de Desenvolvimento da Pesquisa (ou Prêmio Fundep) ao Professor José Renan.**
347 **Ressalto que, esse prêmio instituído em 1986, foi criado para homenagear professores em**
348 **exercício da Universidade Federal de Minas Gerais que tenham realizados obras de valor para o**
349 **avanço de qualquer dos ramos das ciências, das letras ou das artes. Desde então a UFMG**
350 **agraciou cerca de 30 docentes, dos quais apenas 3 são da Medicina. Há compromisso formal do**
351 **Professor José Renal de permanecer na UFMG por pelo menos mais 5 anos exercendo atividades**
352 **de ensino, pesquisa e extensão. No plano de trabalho aprovado pelo CIR há registro, dentre**
353 **outras coisas, de 3 projetos de pesquisa em desenvolvimento, orientação de residentes, alunos de**
354 **graduação (BIC) e de pós-graduação (mestrandos e doutorandos). O atual pedido é pautado na**
355 **UFMG pela Resolução 08/90 do CEPE que estabelece: ‘Art.8º.- ...não serão aprovados pedidos de**
356 **alteração de regime de trabalho para Dedicção Exclusiva nos casos de docentes que se**
357 **encontrem a menos de 5 anos de se aposentarem. Art.9º - O CEPE poderá autorizar a concessão**
358 **de DE em casos de excepcionalidade desde que comprovada a relevância do projeto de trabalho**
359 **do docente para a instituição...’ Considerando: O exposto nesse parecer e a documentação**
360 **constante no processo; o reconhecimento de atuação acadêmica relevante e continuada durante**
361 **décadas do Professor José Renan na UFMG; a relevância para a FM/HC e a UFMG da**
362 **continuidade do trabalho acadêmico exercido pelo Professor José Renan em regime de Dedicção**
363 **Integral. VOTO - Pelo exposto, salvo melhor juízo, somos pelo encaminhamento à Administração**
364 **Central da UFMG da aprovação ao pedido de alteração do regime de trabalho do Professor José**
365 **Renan da Cunha Melo, de 40h para DE, em caráter de excepcionalidade, pelas razões citadas no**
366 **corpo deste parecer. Em 28 de setembro de 2010. Prof.Dr. Eduardo Alves Bambirra -**
367 **Representante de Professores Titulares na Congregaçao.”** O relator disse que o perfil do Professor
368 José Renan é compatível com a solicitação de alteração de regime de trabalho. O Sr. Vice-Diretor,
369 Prof. Tarcizo Nunes, fez menção à atuação significativa do Prof. José Renan nas funções
370 Administrativas, auxiliando a Diretoria nos vários processos de sindicância, disciplinar e outras
371 questões inerentes às atividades acadêmicas e administrativas. O Prof. Marcelo Eller pediu para



372 corrigir a data de encaminhamento à Diretoria que foi após a aprovação dessa matéria na Câmara do
373 Departamento de Cirurgia reunida em 1º de setembro. Disse que o Prof. José Renan é um docente de
374 regime 40 horas com produtividade acadêmica excepcional levando em conta sua atuação na
375 pesquisa, na graduação, na pós-graduação e na assistência médica e, além do mais o professor José
376 Renan há um ano e meio atrás fez pós-doutorado já com 64 anos, um exemplo para muitos que nesta
377 idade já estão deixando a atividade docente. Finalizada a discussão votou-se o parecer que foi
378 aprovado com 29 (vinte e nove) votos e uma abstenção. **ITEM VII - CRIAÇÃO DE MESTRADO**
379 **PROFISSIONAL: Mestrado Profissional Associado a Programas de Residência em Saúde.** Foi
380 lido o parecer pelo Relator do tema, Prof. Eduardo Alves Bambirra, conforme segue: **“PARECER**
381 **SOBRE A CRIAÇÃO DE MESTRADO PROFISSIONAL Mestrado Profissional Associado a**
382 **Programas de Residência em Saúde 1. Área: Saúde. Instituição / Unidades: Faculdade de**
383 **Medicina – UFMG / Hospital de Clínicas – UFMG. HISTÓRICO. Em 28 de setembro de 2010 o**
384 **DD. Diretor da Faculdade de Medicina solicita parecer sobre o processo de criação de Curso de**
385 **Mestrado Profissional Associado a Programas de Residência em Saúde, elaborado em conjunto**
386 **com o Hospital das Clínicas da UFMG. A proposta de criação do referido curso é inovadora pela**
387 **sua característica de projeto institucional, supra-departamental (FM) e supra-serviços**
388 **especializados (HC). Foi trabalhada intensamente desde o ano passado, buscando ampliação das**
389 **modalidades de ensino de pós-graduação exercitadas sob a responsabilidade da Faculdade de**
390 **Medicina e inaugura a era de cursos de pós-graduação strictu sensu sob responsabilidade do**
391 **Hospital das Clínicas. Estruturou-se um programa institucional, associado a programas de**
392 **residência em saúde (médica e multiprofissional) buscando projeto institucional global (tipo**
393 **guarda-chuva, com duas áreas de concentração aglutinantes, a saber: Promoção da Saúde e**
394 **Tecnologias em Saúde) atendendo assim demandas de áreas específicas. O projeto busca**
395 **integração com projetos preexistentes de outras áreas da saúde, como enfermagem, odontologia,**
396 **fonoaudiologia, fisioterapia, dentre outras. A coordenação do projeto é das Diretorias da**
397 **Faculdade de Medicina e do Hospital das Clínicas da UFMG. No referido processo há registro de**
398 **conteúdo nos itens que constam do roteiro da PRPG para montagem de cursos de pós-graduação**
399 **M/D-UFMG e que atendem ao disposto na Resolução 07 CEPE-UFMG, de 14-outubro-2008 (que**
400 **atualmente rege o Mestrado Profissional na UFMG). MÉRITO. O projeto de criação de Mestrado**
401 **Profissional em tela tem base multiprofissional, trabalha com 2 áreas de concentração (Promoção**
402 **da Saúde e Tecnologias em Saúde), está em consonância com o disposto nas Portarias Capes de**
403 **22 de junho de 2009 sobre o Mestrado Profissional e atende a atual política de indução das**
404 **Diretorias da FM-UFMG e do HC-UFMG para a criação de Mestrado Profissional em Saúde. O**
405 **projeto em tela não tem vinculação com o Mestrado acadêmico, envolve expressivo grupo docente,**
406 **muitos dos quais já com experiência prévia de formação qualificada na pós-graduação**
407 **(aperfeiçoamento/especialização/mestrado/doutorado). Utiliza ainda alguns docentes de outras**
408 **Unidades da UFMG (ICB, Fafich, ICEx). O Mestrado Profissional proposto vem a complementar**
409 **os demais cursos formativos de pós-graduação em execução na área da saúde. Apresenta previsão**
410 **para entrada anual de 30 alunos. Em linhas gerais: Programa institucional amplo, interunidades**
411 **da UFMG (Faculdade de Medicina e Hospital das Clínicas), com uma única estrutura, filosófica**
412 **e administrativa, abrangendo múltiplas áreas de formação profissional em saúde vinculadas a**
413 **Residência credenciada pelo MEC, interdisciplinar, que vem a se somar a outras modalidades de**
414 **ensino de pós-graduação vigentes na UFMG, sobretudo na área da Saúde; Projetado para o**
415 **discente em ou com formação profissional qualificada em Programas de Residência (médica e**
416 **multiprofissional) em Saúde, credenciadas pelo MEC/CNRM; Voltado para formação de recursos**
417 **humanos com aprofundamento da qualificação profissional – objetiva formar alguém que, no**
418 **mercado profissional externo à academia, saiba localizar, reconhecer, identificar e, sobretudo,**
419 **utilizar a pesquisa de forma a agregar valor científico a suas atividades, sejam elas restritas ou**
420 **expressão populacional, de cunho mais pessoal ou social; Papel de agregar novos conhecimentos,**
421 **sobretudo em prol do desenvolvimento de juízo crítico e do aparelhamento de instrumentação**
422 **científica funcional, e não simplesmente gerar um profissional mais complexo; exposição dos**
423 **discentes aos processos aplicação dos conhecimentos científicos adquiridos e ao exercício crítico**
424 **da inovação, com valorização da experiência profissional previamente adquirida; potencial**



425 *abertura para convênios e cooperações com instituições do SUS (SAS, SVS, ANVISA) e outras*
426 *para permitir aporte de financiamento de pesquisas, treinamentos e oferta de cursos, buscando*
427 *ampliação da atuação social dos discentes qualificados pela pós-graduação da UFMG; exige*
428 *trabalho final (em formatos variados, previstos no regulamento do Programa), com tema*
429 *preferencialmente relacionado à prática profissional do discente e do orientador; trabalho final*
430 *contendo elementos de qualidade, inovação, juízo crítico, inserção social, produtividade, dentre*
431 *outros; orientação qualificada dos alunos por docente titulado ou por profissional com*
432 *reconhecida competência e capacitação na área específica, previamente credenciado no*
433 *Programa; ingresso voluntário do discente, por concurso público norteado por Edital-UFMG,*
434 *para pessoas que no decurso de sua Residência demonstraram algum tipo de identificação com as*
435 *propostas do Programa, devendo haver um pré-projeto escrito do trabalho final, associado a*
436 *pessoa de docente/orientador do Programa; seleção cuidadosa (exercício profissional associado a*
437 *aptidão para pesquisa, para a docência em serviço, desenvolvimento de atividades inovadoras,*
438 *inserção social do projeto de trabalho final, juízo crítico e produtividade, dentre outros critérios);*
439 *pré-requisito: residência (médica ou multiprofissional) credenciada pelo MEC; concluída ou no*
440 *seu último ano de formação (concurso com edital público); duração de 1 a 2 anos, sendo possível*
441 *a manutenção de atividades profissionais no período, em carga horária a critério do orientador do*
442 *discente/coordenação do Programa; para casos específicos pode servir como base a posterior*
443 *ingresso no Doutorado. Acreditamos que o Mestrado Profissional em tela possa ser agregador das*
444 *experiências acadêmicas da Faculdade de Medicina e do Hospital das Clínicas, beneficiando-se*
445 *delas, mas gerando uma via de mão dupla, pela organização e otimização dos recursos e*
446 *contribuição para o aperfeiçoamento institucional na área da pós-graduação strictu sensu.*
447 *PARECER - Favorável a criação do Programa Institucional de Mestrado Profissional Associado*
448 *a Programas de Residência em Saúde, áreas de concentração em Promoção da Saúde e*
449 *Tecnologias em Saúde, elaborado em conjunto pela Faculdade de Medicina da UFMG e pelo*
450 *Hospital das Clínicas da UFMG. Que o referido projeto, uma vez aprovado pela Congregação da*
451 *Faculdade de Medicina e pelas instâncias colegiadas do Hospital das Clínicas, seja encaminhado*
452 *à Assessoria Acadêmica da Pro-Reitoria de Pós-Graduação da UFMG para os aperfeiçoamentos*
453 *cabíveis visando sua adequada aprovação no âmbito da UFMG e CAPES visando sua efetiva*
454 *implementação na ufmg no prazo mais breve possível. Belo Horizonte, 28 de setembro de 2010.*
455 *Prof.Dr. Eduardo Alves Bambirra. Representante de Professores Titulares na Congregação.*
456 *Faculdade de Medicina da UFMG.”* O parecer foi colocado em discussão e vários membros
457 manifestaram-se sobre o assunto, valendo registrar a sugestão da Profa. Laélia Caseiro Vicente
458 propondo que o referido projeto contemple, além da medicina, outras áreas da saúde. Esta proposta
459 foi bem recebida pelo Prof. Eduardo Bambirra e aceita pelos demais membros. O Prof. Eduardo
460 Bambirra disse que o referido mestrado profissional é um projeto institucional comum do Hospital
461 das Clínicas e da Faculdade de Medicina supra-serviços médicos especializados e supra-
462 departamental, tendo como pré-requisito Residência em Saúde (médica e paramédica), credenciadas
463 pelo MEC/MS/CNRM e vinculado à Pró-Reitoria de Pós-Graduação no modo de curso de pós-
464 graduação *strictu sensu*, com identidade própria. O Sr. Presidente explicou também que trata-se de
465 um projeto desta Unidade aberto a receber estudantes de outras áreas. Explicou que o estudante no
466 último ano do programa de residência pode prestar concurso para o Mestrado Profissional podendo
467 ser feito após ou concomitantemente com o último ano de residência. A Profa. Maria Aparecida
468 Martins solicitou ao relator remeter o projeto, uma vez aprovado, aos departamentos para melhor
469 conhecimento, para que as chefias possam administrar o pessoal docente, carga horária e outras
470 questões inerentes ao Mestrado Profissional. O Prof. Luciano Amedee Peret acha relevante esta
471 iniciativa, contudo lembrou que a residência multiprofissional está mais ligada ao ministério da
472 Saúde ao contrário da Residência Médica credenciada ao MEC e por estes motivos, sugere que
473 conste no parecer ora apreciado o Ministério a que o Mestrado Profissional será vinculado.
474 Encerrada a discussão o Sr. Presidente colocou o parecer em votação sendo aprovado com 29 (vinte
475 e nove) votos e uma abstenção, devendo o relator fazer os ajustes no parecer conforme as
476 manifestações do plenário. **ITEM I - JORNADA DE TRABALHO DOS SERVIDORES -**
477 **ESCLARECIMENTOS SOBRE A LEGISLAÇÃO VIGENTE NA UFMG.** O Sr. Presidente



478 explicou que esse item por ser de interesse dos professores e Funcionários Técnicos e
479 Administrativos, a Diretoria considerou pertinente convidar o DAP (Departamento de Administração
480 Pessoal) da UFMG para apresentar normas e leis sobre a atuação, direitos e deveres do Servidor
481 Público. Para expôr a matéria foram convidados e apresentados pelo Sr. Presidente, o Diretor do
482 DAP, Sr. Gilmar Lima Miranda da Silva – Diretor Geral do DAP/UFMG e Sr. Bráulio Madureira
483 Guerra. Antes de iniciar a apresentação, foi dada a palavra à Sra. Elizabeth Cunha, Chefe da Seção
484 de Pessoal da Faculdade de Medicina, presente à sessão a convite da Diretoria, explicou, em breves
485 palavras o objetivo da vinda dos Diretores do DAP na congregação. Além disso expôs sobre a
486 importância do cumprimento das normas voltadas para o Servidor, lembrando que cada
487 Departamento e Setor possui o manual de normas administrativas atualizado pela Seção de Pessoal e
488 que deve ser de conhecimentos de todos e consultado sempre que necessário. Em seguida foi
489 iniciada a apresentação pelo DAP enfatizando-se os seguintes pontos: o controle do pessoal é de
490 responsabilidade de cada chefia; várias reuniões estão sendo realizadas com as Seções de Pessoal das
491 Unidades, para discutir assuntos diversos inclusive a questão da assiduidade; foi preparado manual
492 para informar sobre a jornada de trabalho e este material encontra-se disponível no site do DP-
493 UFMG (departamento de pessoal da UFMG); o controle da assiduidade é responsabilidade da chefia,
494 competindo a esta determinar o dispositivo para tal, podendo ser eletrônica, assinatura de ponto etc;
495 o controle deve ser diário (entrada, intervalos de refeições, saída etc); o controle de ponto deve ser
496 arquivado enquanto estiver o Servidor em exercício na UFMG; os órgãos inspetores constantemente
497 visitam o DP para averiguar o controle das frequências; As irregularidades devem ser apuradas por
498 meio de sindicâncias e / ou processo administrativo disciplinar para, quando couber, aplicar
499 penalidades; ausência do servidor por mais de 30 dias ininterruptamente e injustificadamente implica
500 no abandono de cargo; inassiduidade habitual ocorre quando o servidor falta no ano sessenta dias ou
501 mais; saídas antecipadas não configuram casos mais graves, entretanto são irregulares; os pequenos
502 atrasos devem ser descontados embora a lei não diz como deve ser feito este desconto; licença para
503 cuidar de parente (mãe, pai e filho) mediante avaliação pelo SAST (Serviço de Assistência à Saúde
504 do Trabalhador); férias legalmente autorizadas devem ser tiradas no próprio ano e, havendo
505 necessidade de adiamento, o servidor deve justificar-se perante a Diretoria e Seção de Pessoal, tendo
506 o cuidado com as férias autorizadas e não gozadas, o que acarreta na perda desse benefício. Durante
507 a discussão foi esclarecida a dúvida da Profa. Maria Conceição Werneck que o contrato de trabalho
508 do docente estipula o regime de trabalho, sendo 40 horas ou DE, e com isto a carga horária deve ser
509 administrada conforme a necessidade do departamento. Foi solicitado pelo Sr. Gilmar o
510 encaminhamento ao DAP do organograma da Faculdade para fins de alocação das funções
511 gratificadas. Sobre a questão dos pontos do pessoal técnico e administrativo, o Sr. Gilmar informou
512 que as folhas de pontos devem ser guardadas na Unidade até a aposentadoria do Servidor na
513 Unidade. O Prof. Marcelo Eller sugeriu que a Diretoria emita circular para os departamentos
514 solicitando às Chefias que a cobrança de ponto dos funcionários técnicos e administrativos,
515 conforme exigido pela lei. O Sr. Presidente concordou com a emissão de uma circular recomendada
516 pela Congregação. Com a palavra o Sr. Maurílio Elias pediu que a postura dos Chefes para tratar a
517 assiduidade dos funcionários seja a igual para os docentes, mesmo sabendo que estes, por força da
518 lei, são dispensados do ponto. Lembrou que o direito de férias do professor é de 45 dias no ano,
519 contudo, muitos docentes extrapolam este período. Citou como exemplo que nos meses de
520 dezembro, janeiro e fevereiro (período que compreende quase 90 dias) muitos dos docentes não
521 aparecem na Faculdade, prejudicando, inclusive, o início das aulas. O Sr. Presidente esclareceu que
522 o motivo da apresentação desse tema é justamente salientar a presença no trabalho do Servidor que
523 inclui as duas categorias – funcionários técnicos e administrativos em educação e docentes. Contudo,
524 dada a especificidade da atividade do docente, que ora está em aula, ora está na pesquisa, fica difícil
525 o controle por meio de ponto. Foi pontuado pelo acadêmico Guilherme Lima a questão de alguns
526 professores não cumprirem a carga horária estipulada nas aulas afetando, portanto, o aprendizado de
527 vários alunos e conseqüentemente refletindo na formação acadêmica. Sugeriu que seja feita
528 campanha para que os professores efetivem a carga horária compromissada. A acadêmica Clarice
529 acha que do mesmo modo que é feito para controlar o ponto do funcionário deve haver também
530 dispositivo para controlar a presença do professor. Em esclarecimento o Sr. Gilmar explicou que o



531 critério para computar a presença do docente não está previsto na legislação, embora possa ser criado
532 no órgão. Não havendo outras manifestações e perguntas sobre a matéria, foi encerra a discussão
533 pelo Sr. Presidente. **Palavra Livre:** A Profa. Maria Aparecida Martins informou o término do seu
534 mandato enquanto chefe do Departamento de Pediatria e na ocasião agradeceu pelos momentos de
535 sua atuação na Congregação. Do mesmo modo, também pelo término de seu mandato, a Profa.
536 Maria da Conceição Juste Werneck Côrtes, Chefe do Departamento de Medicina Preventiva e Social
537 agradeceu pela participação na Congregação. Nada mais havendo a tratar, o Senhor Presidente, Prof.
538 Francisco José Penna, encerrou a Sessão agradecendo a presença e a participação de todos. Para
539 constar, lavrei a presente ata, que segue assinada por mim, Arlete Bozzi de Moraes, Secretária Geral,
540 e pelo Senhor Presidente.



Ata da Reunião Ordinária da Congregação da Faculdade de Medicina da Universidade Federal de Minas Gerais realizada no dia 27 de outubro de 2010.

Aos vinte e sete dias do mês de outubro do ano de dois mil e dez, às oito horas, na sala 029, mediante prévia convocação pessoal, reuniu-se em sessão ordinária a Congregação da Faculdade de Medicina da Universidade Federal de Minas Gerais, sob a Presidência do Senhor Diretor, Prof. Francisco José Penna. Estiveram presentes os seguintes membros: Vice-Diretor da Faculdade de Medicina, Prof. Tarcizo Afonso Nunes; Vice-Diretora do Hospital das Clínicas, Profa. Luciana de Gouvêa Viana; Coordenador do Colegiado de Medicina: Prof. Fernando Marcos dos Reis; Coordenadora do Colegiado de Fonoaudiologia: Profa. Laélia Cristina Caseiro Vicente; Coordenadora do Colegiado de Tecnologia em Radiologia, Profa. Viviane Santuari Parisotto Marino. **Chefes dos Departamentos:** Anatomia Patológica e Medicina Legal, Profa. Helenice Gobbi; Cirurgia, Prof. Marcelo Eller Miranda; Clínica Médica, Profa. Anelise Impelizeri Nogueira; Fonoaudiologia, Profa. Sirley Alves da Silva Carvalho; Medicina Preventiva e Social, Prof. Antônio Leite Alves Radicchi; Saúde Mental, Prof. José Carlos Cavalheiro da Silveira; Pediatria, Prof. Alexandre Rodrigues Ferreira (Sub-Chefe); Ginecologia Obstetrícia, Prof. César Alencar de Lima Rezende; Propedêutica Complementar, Prof. Reginaldo Figueiredo; Oftalmologia e Otorrinolaringologia, Prof. Roberto Eustáquio Santos Guimarães; Aparelho Locomotor, Prof. Marco Antônio Percope de Andrade. **Representante dos Coordenadores dos Cursos de Pós-Graduação:** Prof. Marcelo Dias Sanches e Antônio Carlos Vieira Cabral. **Representantes dos Professores Titulares:** Prof. Eduardo Alves Bambirra; Prof. Francisco Eduardo Costa Cardoso, Profa. Ana Cristina Simões e Silva e Prof. Luiz Armando De Marco. **Representantes dos Professores Não Titulares:** Prof. Unai Tupinambás, Luciano Amedêe Peret Filho e Profa. Maria Mônica Freitas Ribeiro. **Representantes dos Funcionários Técnicos e Administrativos:** Jussara Ferreira de Souza Magalhães, Maurílio da Silva Elias e Marcelo Lacerda Garcia (suplente). **JUSTIFICARAM AUSÊNCIA:** **Representantes dos Professores Não Titulares:** Profa. Ivani Novato Silva, Prof. Agnaldo Lopes da Silva Filho e Prof. Paulo Pimenta de Figueiredo Filho. **Representantes dos Funcionários Técnicos e Administrativos:** Marcos Alexandre de Oliveira Guedes e Geraldo Majela Guimarães. **Representantes Discentes do Curso de Medicina:** Clarice Semião Coimbra, Guilherme Ferreira Simões, Guilherme Messias Mendes Lima e Arthur Nicolato. **AUSENTES: Representante Discente do Curso de Fonoaudiologia:** Mônica Araújo Almeida. Havendo *quorum* regimental, o Sr. Presidente iniciou a Sessão com os seguintes comunicados: **1-** Deu boas vindas à Profa. Viviane Santuari Parisotto Marino, Coordenadora *pro tempore* do Colegiado do Curso de Tecnologia em Radiologia, e às novas Chefias dos Departamentos: Pediatria, Profa. Benigna Maria de Oliveira (Chefe) e Prof. Alexandre Rodrigues Ferreira (Sub-Chefe); Oftalmologia e Otorrinolaringologia, Prof. Roberto Eustáquio do Santos Guimarães (Chefe) e Prof. Joel Edmur Boteon (Sub-Chefe); Medicina Preventiva e Social, Prof. Antonio Leite Alves (Chefe *pro tempore*) e Propedêutica Complementar, Prof. Reginaldo Figueiredo (Chefe *pro tempore*). **2-** A recepção de boas vindas aos professores e funcionários técnicos e administrativos em educação foi realizada nos dias 14-10-2010 com presença muito baixa dos docentes. Ao término do evento, verificou-se, por iniciativa da Secretária da Faculdade, que a maioria dos convites encontravam-se nos escaninhos. O Sr. Presidente, diante do ocorrido, fez um apelo aos Chefes de Departamentos para que fossem tomadas as providências, da maneira que melhor convier ao departamento, no sentido de que as correspondências da Diretoria cheguem ao conhecimento dos professores. Lamentou pela ausência significativa, sobretudo dos novatos e suas respectivas chefias, pois o evento foi preparado com dedicação pela Diretoria e Seção de Recursos Humanos. **3-** Foi justificado o cancelamento da viagem do Sr. Diretor, Professor Francisco José Penna ao exterior. **4-** O Prof. Geraldo Brasileiro Filho concorreu e foi agraciado com o “Prêmio Personalidade Médica do ano de 2010”, na Categoria Atividade Docente. **5.** Aposentaram-se os professores Dorival Fagundes Filho, Departamento de Clínica Médica e Irene de Paula Silveira Gonçalves, Departamento de



54 Ginecologia e Obstetrícia. **6.** A CAPES atribuiu conceito 6 e 7, respectivamente, aos
55 Programas de Pós-Graduação Saúde Pública e Infectologia e Medicina Tropical. **7.** Até a
56 presente data a Congregação teve conhecimento formal dos seguintes profissionais
57 convidados: Carlos Faria Santos do Amaral (CLM); Antoniana Ursine Krettili, PG-Farmácia
58 e Bioquímica Celular; Elizabeth Costa Dias (MPS); Guilherme Moreira de Abreu e Silva
59 (ALO); Renato Santos Laboissiere e Stanley de Almeida Araújo (APM); José Lorenzato de
60 Mendonça, José Raimundo da Silva Lippi, Leonardo Freitas e Silva e Sebastião Abrão
61 Salim (SAM). **8.** Atendendo à solicitação feita por meio do OF.DIR.338/10, a Comissão
62 Permanente de Pessoal Docente – CPPD informou que foi adiado o prazo para entrega do
63 Relatório INA para o mês de março. **9.** No dia 04-11-2010 será realizada solenidade em
64 homenagem aos professores e Funcionários Técnicos e Administrativos em Educação que se
65 aposentaram no final do ano de 2009 e no decorrer deste ano. **10.** Em 2009 foi organizada a
66 primeira Formatura de entrega de diplomas aos Mestres e Doutores. Este ano o evento
67 ocorrerá no dia 25-11-2010, às dez horas, no Salão Nobre, com a entrega dos diplomas dos
68 pós-graduandos que concluíram seus respectivos cursos em 2009 e 2010. **11.** O Sr.
69 Presidente relatou brevemente sobre a semana dos servidores, iniciativa da Diretoria e Seção
70 de Recursos Humanos, encerrada com um “Café da Manhã”. **12.** O Sr. Diretor finalizou os
71 comunicados destacando que apesar de todo o esforço e empenho da Diretoria, os
72 problemas dos agendamentos das salas de aulas continuam, pois não estão ocorrendo os
73 cancelamentos em tempo hábil, para que esses espaços possam ser utilizados por outros
74 docentes. Fez apelo aos professores e chefes de departamentos para que a reserva da sala
75 que não for ser utilizada seja imediatamente cancelada. De posse de uma lista emitida pela
76 Seção de áudio-visual, apresentou exemplos desta prática indevida. **EXPEDIENTE.** Ata da
77 reunião ordinária realizada em 29/09/2010. O Sr. Presidente submeteu-a à apreciação do
78 plenário sendo feita a seguinte correção: Na lista de presença transferir o nome do Prof.
79 Luciano Amedè Peret, da Categoria dos Professores Titulares, para a categoria de
80 Professores Não Titulares. A referida ata foi aprovada com 24 (vinte e quatro) votos e duas
81 abstenções. **ATOS APROVADOS AD REFERENDUM.** Foram submetidos à
82 consideração do plenário e referendados, por unanimidade, os atos aprovados *ad*
83 *referendum*. **I- PROJETOS DE PESQUISAS.** **1.** Estudo da Vesícula operada e seus
84 cálculos biliares, Prof. Alcino Lázaro da Silva, CIR; **2.** Asma de difícil controle: aspectos
85 clínicos, funcionais, radiológicos dos marcadores inflamatórios e da qualidade de vida,
86 Profa. Laura Maria de Lima Belizário Facury Lasmar, PED; **3.** Avaliação da função sexual
87 da mulher submetida a tratamento de câncer ginecológico, Prof. Agnaldo Lopes Silva Filho,
88 GOB; **4.** Educação nutricional para médicos e enfermeiros utilizando as ferramentas de
89 telessaúde, Profa. Maria do Carmo Barros de Melo, PED; **5.** Avaliação crítica dos
90 parâmetros atuais de classificação da anemia dos fetos de gestantes imunizadas, Profa.
91 Zilma Silveira Nogueira, GOB; **6.** Valores de referência de espirometria para crianças
92 brasileiras, Prof. Paulo Augusto Moreira Camargos, PED; **7.** Análise da fala por meio de um
93 método multiparamétrico de avaliação vocal assistida (EVA), Profa. Ana Cristina Côrtes
94 Gama, FON; **8.** Utilização de sistema de mensagem via celular para a promoção de adesão à
95 terapia antiretroviral em jovens infectados pelo HIV-1, Prof. Jorge Andrade Pinto, PED; **9.**
96 Perfil nutricional pré-operatório de pacientes portadores de câncer colorretal, Prof. Antônio
97 Lacerda Filho, CIR; **10.** Estimativa de Excessos de Mortalidade... suicídios, Profa. Eliane
98 Dias Gontijo, MPS; **11.** Programa multiprofissional de extensão em atenção primária à
99 saúde-Programa de educação pelo trabalho em saúde (PET SAÚDE), Profa. Zilma Silveira
100 Nogueira, GOB; **12.** Análise da distribuição dos fonoaudiólogos no Estado de Minas Gerais,
101 Profa. Juliana Nunes Santos, FON; **13.** Impactos da mudança no estilo de vida em pacientes
102 com agravos crônicos na atenção primária à saúde no Município de Inimutuba, Prof. Marcus
103 Vinícius Polignano, MPS; **14.** Levantamento das queixas auditivas apresentadas por
104 pacientes pós-cirurgia e pós-radioterapia no tratamento do câncer de boca e orofaringe,
105 Profa. Laélia Cristina Caseiro Vicente, FON; **15.** Prevalência de síndromes funcionais entre
106 estudantes de medicina e sua relação com ansiedade ou depressão, Prof. Andy Petroianu,



107 CIR; **16.** Diagnóstico situacional das vulnerabilidades juvenis as DST/AIDS: estudo com
108 adolescentes de escolas públicas de Montes Claros 2008/09-Minas Gerais, Prof. Unai
109 Tupinambás, CLM; **17.** Vigilância e controle de infecções hospitalares em obstetrícia do
110 HC/UFGM, infecção puerperal, vigilância, controle de infecções, Profa. Roberta Maia de
111 Castro Romanelli, PED; **18.** Fatores inflamatórios e clínicos do doador de coração
112 associados à função do externo no receptor, Prof. Marcelo Dias Sanches, CIR; **19.** Papel do
113 fator de crescimento fibroblástico (FGF23) na doença óssea da hipercalciúria idiopática,
114 Prof.^a Maria Goreti Moreira Guimarães Penido, PED. **II- CONVÊNIOS.** **1.** Segundo Termo
115 Aditivo ao Contrato de Prestação de Serviços nº 50/2008 relativo ao Processo
116 23072.032297/08-55, celebrado entre a Universidade Federal de Minas Gerais, por meio da
117 Faculdade de Medicina e a Fundação de Desenvolvimento da Pesquisa - FUNDEP, cujo
118 objeto é a contratação da FUNDEP com a finalidade de dar apoio ao Projeto “Curso de
119 Especialização em Atenção Básica em Saúde da Família - Sistema Universidade Aberta do
120 Brasil; **2.** Primeiro Termo Aditivo ao Contrato de Prestação de Serviços nº 51/2009 relativo
121 ao Processo 23072.069280/09-79, celebrado entre a Universidade Federal de Minas Gerais,
122 por meio da Faculdade de Medicina e a Fundação de Desenvolvimento da Pesquisa -
123 FUNDEP, cujo objeto é a contratação da FUNDEP com a finalidade de dar apoio ao Projeto
124 “relativo ao Projeto FNS nº. 17217.9850001/09-021; **3.** Primeiro Termo Aditivo ao Contrato
125 de Prestação de Serviços nº 52/2009 relativo ao Processo 23072.069282/09-68, celebrado
126 entre a Universidade Federal de Minas Gerais, por meio da Faculdade de Medicina e a
127 Fundação de Desenvolvimento da Pesquisa - FUNDEP, cujo objeto é a contratação da
128 FUNDEP com a finalidade de dar apoio ao Projeto “*Observação Social Sistemática:
129 aplicação da observação direta das condições físicas e sociais de uma vizinhança com
130 vistas às práticas de atividades físicas*” relativo ao Projeto FNS nº. 17217.9850001/09-007;
131 **4.** Primeiro Termo Aditivo ao Contrato de Prestação de Serviços nº 54/2009 relativo ao
132 Processo 23072.069282/09-68, celebrado entre a Universidade Federal de Minas Gerais, por
133 meio da Faculdade de Medicina e a Fundação de Desenvolvimento da Pesquisa - FUNDEP,
134 cujo objeto é a contratação da FUNDEP com a finalidade de dar apoio ao Projeto
135 “*Capacitação no manejo clínico da Doença de Chagas*” relativo ao Projeto FNS nº.
136 17217.9850001/09-023. **5.** Informamos que o Primeiro Termo Aditivo ao Contrato de
137 Prestação de Serviços nº 55/2009 relativo ao Processo 23072.069261/2009-42, celebrado
138 entre a Universidade Federal de Minas Gerais, por meio da Faculdade de Medicina e a
139 Fundação de Desenvolvimento da Pesquisa - FUNDEP, cujo objeto é a contratação da
140 FUNDEP com a finalidade de dar apoio ao Projeto “Avaliação da história natural do
141 desenvolvimento de inibidores em paciente com Hemofilia Congênita” relativo ao Projeto
142 FNS nº. 17217.9850001/09-020; **6.** Primeiro Termo Aditivo ao Contrato de Prestação de
143 Serviços nº 56/2009 relativo ao Processo 23072.069262/2009-756 celebrado entre a
144 Universidade Federal de Minas Gerais, por meio da Faculdade de Medicina e a Fundação de
145 Desenvolvimento da Pesquisa - FUNDEP, cujo objeto é a contratação da FUNDEP com a
146 finalidade de dar apoio ao Projeto “Implementar a capacitação de Multiplicadores para
147 enfrentamento da Influenza A”; **7.** Segundo Termo Aditivo ao Contrato de Prestação de
148 Serviços nº 40/2008 relativo ao Processo 23072.032300/08-68, celebrado entre a
149 Universidade Federal de Minas Gerais, por meio da Faculdade de Medicina e a Fundação de
150 Desenvolvimento da Pesquisa - FUNDEP, cujo objeto é a contratação da FUNDEP com a
151 finalidade de dar apoio ao Projeto “Projeto: Tele Saúde em Apoio e Atenção Primária à
152 Saúde no Brasil – Núcleo de Minas Gerais” relativo ao Projeto FNS nº. 17217.9850001/08-
153 010; **8.** Segundo Termo Aditivo ao Contrato de Prestação de Serviços nº 49/2008 relativo ao
154 Processo 23072.032296/08-92, celebrado entre a Universidade Federal de Minas Gerais, por
155 meio da Faculdade de Medicina e a Fundação de Desenvolvimento da Pesquisa - FUNDEP,
156 cujo objeto é a contratação da FUNDEP com a finalidade de dar apoio ao Projeto
157 “Acompanhamento do Pro - Saúde” relativo ao Projeto FNS nº. 17217.9850001/08-025; **9.**
158 Terceiro Termo Aditivo ao Contrato de prestação de Serviços nº 48/2007 relativo ao
159 Processo 23072.069282/09-68, 014039/07-05 celebrado entre a Universidade Federal de



160 Minas Gerais, por meio da Faculdade de Medicina e a Fundação de Desenvolvimento da
161 Pesquisa - FUNDEP, cujo objeto é a contratação da FUNDEP com a finalidade de dar apoio
162 ao Projeto “Laboratório de Excelência em simulação para práticas de saúde - CETES”
163 relativo ao Projeto FNS nº. 17217.9850001/07-005. **10.** Terceiro Termo Aditivo ao
164 Convênio 559/2007 relativo ao Processo 23072.012809/08-11 celebrado entre a
165 Universidade Federal de Minas Gerais, por meio da Faculdade de Medicina e a Secretaria de
166 Estado de Saúde de Minas Gerais, cujo objeto do Instrumento original é “ajuda financeira ao
167 Conveniente/Faculdade, para investimento e custeio, visando a estruturação do Observatório
168 de Atenção à Saúde da Criança e do Adolescente no âmbito do SUS-MG”; **11.** Processo
169 23072. 025455/2010-70 relativo ao Contrato de Prestação de Serviços nº 31/2010 a ser
170 celebrado entre a Universidade Federal de Minas Gerais, por meio da Faculdade de
171 Medicina e a Fundação de Desenvolvimento da Pesquisa - FUNDEP, cujo objeto é a
172 contratação da FUNDEP com a finalidade de dar apoio ao Projeto “Estudo e Pesquisa sobre
173 Tuberculose - Efetividade da Quimioprofilaxia com Isoniazida na Prevenção da
174 Tuberculose Pulmonar e Pleural em contatos de casos novos” relativo ao Projeto FNS nº.
175 172179850001/10-058. **III- AUTORIZAÇÃO PARA GESTÃO DE**
176 **PROJETOS/CONTRATOS – UFMG. 1.** Atividade Física em Belo Horizonte: fatores do
177 indivíduo (adulto e adolescente) e do contexto, Financiador: Ministério da Saúde – Fundo
178 Nacional de Saúde, Coordenadora: Profa. Waleska Teixeira Caiffa, MPS; **2.** Carta Acordo
179 BR/LO/1000118.00 “Análise da Gestão em Saúde no SUS e Monitoramento dos Processos
180 de Capacitação Gerencial. Financiador: Ministério da Saúde / Organização Pan Americana
181 de Saúde, Coordenador: Prof. Edison José Corrêa; **3.** Plano Diretor para o Biênio Julho de
182 2010 – Junho de 2012 Estação de Pesquisa de Sinais de Mercado em Saúde – EPSM.
183 Financiador: Ministério da Saúde / Organização Pan Americana de Saúde, Coordenador:
184 Prof. Edison José Corrêa. **IV- AUTORIZAÇÃO PARA GESTÃO DE**
185 **PROJETOS/CONTRATOS DE ESPECIALIZAÇÃO UFMG.** Curso de especialização
186 em Psicoterapia Cognitivas – Março a Dezembro de 2011. Coordenador: Prof. José Carlos
187 Cavaleiro, SAM. **V-PROGRESSÃO HORIZONTAL DE PROFESSORES.**
188 **ADJUNTO II PARA ADJUNTO III:** Profa. Kátia de Paula Farah, CLM; **ASSOCIADO**
189 **II PARA ASSOCIADO III:** Prof. André Luiz dos Santos Cabral, CLM e Prof. Renato
190 Santiago Gomez, CIR. **VI- AFASTAMENTOS DO PAÍS. 1.** Prof. Fernando Silva Neves,
191 SAM. Finalidade: Participação em Congresso internacional, Título do trabalho: The role of
192 BDNF genetic polymorphisms in Bipolar Disorder and psychiatric comorbidities,
193 Entidade/Instituição: ISPG, Cidade/País: Atenas/ Grécia, Período: 03/10/2010 a 07/10/2010;
194 **2.** Profa. Waleska Teixeira Caiiffa – MPS. Finalidade: Participação em Congresso
195 internacional, Entidade/Instituição: Academia de Medicina de Nova Iorque, Sociedade
196 Internacional de Saúde Urbana, Cidade/País: Nova Iorque; Estados Unidos, Período:
197 22/10/2010 a 02/11/2010; **3.** Profa. Érika Maria Parlato de Oliveira – FON. Finalidade:
198 Intercâmbio Cultural Científico ou Tecnológico. Entidade/Instituição: Laboratoire des
199 Sciences Cognitives ET Psycholinguistique Cidade/País: Paris/França, Período: 10/01/2011 a
200 20/02/211; Prof. Fernando Augusto Proietti, MPS. Intercâmbio Cultural, Científico ou
201 Tecnológico, Entidade/Instituição: Organização Panamericana da Saúde, Cidade/País: Nova
202 Iorque/Estados Unidos, Período: 24/10/2010 a 28/10/2010; **4.** Profa. Maria Marta Sarquis
203 Soares, CLM. Participação em Congresso internacional, Entidade/Instituição: American
204 Society of Bone and Mineral Research. Título do trabalho: Fatores de risco clínico para
205 osteoporose em mulheres Brasileiras, Cidade/País: Toronto/Canadá, Período: 13/10/2010 a
206 21/10/2010; **5.** Prof. Lucio Honório de Carvalho Júnior – ALO. Participação em Congresso
207 internacional, Entidade/Instituição: Grupo de Cirurgia do Joelho de Lyon, Cidade/País:
208 Lyon/França, Período: 06/10/2010 a 13/10/2010; **6.** Prof. Cláudio de Souza – CIR.
209 Participação em Congresso internacional, Entidade/Instituição: Canadá Telehealth Policy
210 Dialogue, Cidade/ País: Winnipeg – Ottawa/Canadá, Período: 04/10/2010 a 11/10/2010; **7.**
211 Prof. Armando Chiari Júnior – CIR. Intercâmbio Cultural, Científico ou
212 Tecnológico;Entidade/Instituição: Encontro Latino-Americano de Atualização Científica



213 Allergan 2010, Cidade/País: Cidade do México/ México, Período: 24/09/2010 a
214 30/09/2010; **8.** Profa. Adriana Maria Kakehasi – ALO. Intercâmbio Cultural, Científico ou
215 Tecnológico, Entidade/Instituição: Annual Meeting of American Society of Bone and
216 Mineral Research, Cidade/País: Toronto/Canadá, Período: 13/10/2010 a 20/10/2010; **9.**
217 Profa. Jesiana Ferreira Pedrosa – PRO. Participação em Congresso internacional; Entidade /
218 Instituição: Sociedad Latino Americana de Radiologia Pediátrica - SLARP. Cidade/País:
219 Santiago/Chile, Período: 28/10/2010 a 03/11/2010; **10.** Profa. Viviane Santuari Parisotto
220 Marino - PRO. Curso de Pós-Graduação, Área de Conhecimento: Advanced Course ICT
221 Imaging; Entidade/Instituição: Hospital da Universidade de Zurich. Cidade/País:
222 Zurique/Suíça, Período: 02/11/2010 a 06/11/2010; **11.** Prof. Arthur Melo e Kumer – SAM.
223 Participação em Congresso internacional; Entidade/Instituição: University of Michigan.
224 Cidade/País: Ann Arbor/ Estados Unidos, Período: 06/11/2010 a 14/11/2010; **12.** Profa.
225 Alanair Fátima dos Santos – MPS. Participação em Congresso internacional, Título do
226 trabalho: Experiências e Corporal de TIC no Setor Saúde – Brasil. Entidade/Instituição:
227 CEPAL, Cidade/País: Santiago/Chile, Período: 18/10/2010 a 23/10/2010. **VII.**
228 **PROGRAMA SABÁTICO.** Profa. Maria Goretti Moreira Guimarães Penido, PED.
229 Intercâmbio Cultural, Científico ou e Tecnológico; Entidade /Instituição: Children’s Mercy
230 Hospital & Clinics - University of Missouri-Kansas City School of Medicine. Cidade/País:
231 Kansas City – Missouri/Estados Unidos da América, Período: 23/01/2011 a 04/05/2011.
232 **VIII. RELATÓRIO DE CURSO DE APERFEIÇOAMENTO.** Relatório do Curso de
233 Aperfeiçoamento em Psicologia Médica – Formandos do 1º Semestre de 2010,
234 Coordenador: José Lorenzato de Mendonça. **IX- PROFISSIONAIS CONVIDADOS.** Prof.
235 Stanley de Almeida Araújo, APM; Profa. Maria Regina de Almeida, PED; Prof. Renato
236 Santos Laboissiere, APM. **X- “THE INSTITUTE OF NEUROLOGY-
237 UNIVERSITY COLLEGE LONDON & DEPARTAMENTO DE CLÍNICA MÉDICA-
238 SETOR E NEUROLOGIA.** Este acordo foi aprovado pelo Diretor da Faculdade de
239 Medicina mediante parecer emitido pelo prof. Eduardo Alves Bamber, representante dos
240 Professores Titulares na Congregação. Tem como referência a colaboração de intercâmbio
241 entre programas de ensino e pesquisa solicitado pelo Professor Francisco Cardoso do
242 departamento de Clínica Médica desta Faculdade. O SR. Presidente solicitou, e foi aceito,
243 incluir na ordem do dia, como primeiro item a ser discutido, o pedido do Departamento de
244 Clínica Médica de prorrogar o prazo de validade do Concurso de Professor Titular para mais
245 seis meses. **PAUTA. ITEM I -** O Sr. Presidente informou que a homologação do referido
246 concurso foi publicada no Diário Oficial da União nº 113 de 16/06/2010. Os quatro
247 professores que se candidataram foram aprovados, sendo nomeado o candidato classificado
248 em primeiro lugar para ocupar a única vaga. Podendo o departamento contar com
249 possibilidade de nomeação dos demais aprovados, caso sejam concedidas outras vagas. O
250 Departamento de Clínica Médica solicitou à Diretoria a prorrogação do referido concurso
251 por mais seis meses. O assunto foi submetido à consideração do plenário e, por não ter
252 havido manifestações a respeito, o pedido de prorrogação foi aprovado por unanimidade.
253 **ITEM II – CRITÉRIOS PARA PROGRESSÃO VERTICAL À CLASSE DE
254 PROFESSOR ASSOCIADO.** O Sr. Presidente solicitou e foi consentido pelo plenário
255 adiar a discussão dessa matéria, por motivo de ausência justificada dos integrantes da
256 Comissão responsável por estudar e apresentar essa matéria. **ITEM III – DEFINIÇÃO DE
257 BANCA PARA AVALIAR PROFA. REGINA HELENA CALDAS DE AMORIM,
258 MEDIANTE NOVA INSCRIÇÃO À PROGRESSÃO VERTICAL A CLASSE DE
259 PROFESSOR ASSOCIADO.** O Sr. Presidente introduziu o assunto dando ciência aos
260 membros da correspondência da Profa. Regina Amorim entregue à Diretoria para
261 conhecimento da Congregação. A referida correspondência segue anexa ao final desta ata.
262 Lembrou que a Profa. Regina, no primeiro semestre do ano em curso, se submeteu ao
263 processo avaliativo para ascensão à Classe de Professor Associado I, sendo reprovada.
264 Cumprindo os dispositivos legais previstos na resolução 01/2008, do Conselho
265 Universitário, tal resultado foi homologado em reunião ordinária da Congregação em



266 26/05/2010. A candidata impetrou recurso junto à Congregação que, reunida em
267 30/06/2010, deliberou contrária ao seu recurso. Enfim, a candidata, usando dos seus direitos,
268 recorreu à instância superior que trata dessa matéria – CEPE (Conselho de Ensino, Pesquisa
269 e Extensão), tendo este deliberado pela anulação do concurso e determinado que a candidata
270 deverá efetuar nova inscrição. Solicitou a palavra o Prof. Eduardo Bambirra, enquanto
271 membro do CEPE, esclarecendo que por ter sido identificado erro formal, houve anulação
272 do processo, já que a Banca não contemplou em sua análise todo o período de Professor
273 Adjunto da candidata, se detendo em avaliar, apenas, os dois últimos anos desse cargo. O
274 Prof. César Alencar, membro da Banca que examinou a candidata, explicou que a avaliação
275 feita pela Comissão baseou-se na Resolução 01/2008 do Conselho Universitário que permite
276 a possibilidade de avaliar os dois últimos anos da Classe de Adjunto IV. O funcionário
277 Marcelo Lacerda emitiu sua opinião de que compete à Congregação refazer o processo dada
278 a anulação do mesmo pelo CEPE. Por todo o exposto, salientou o Sr. Presidente que
279 consultou a Banca Examinadora composta pelos Professores: Marília Alves (Escola de
280 Enfermagem), Cezar Alencar de Lima Rezende e Waleska Teixeira Caiaffa, tendo todos
281 eles manifestado desconforto em avaliar a Profa. Regina Amorim, inscrita para novo
282 processo de avaliação. Em respeito ao sentimento desses professores, o Sr. Presidente
283 encaminhou e foi aprovado com dezessete votos favoráveis e seis votos contrários, a
284 designação de outra Banca especificamente para avaliar a candidata, composta pelos
285 Professores: Francisco Eduardo Costa Cardoso (Depto. de Clínica Médica), Luiz Armando
286 De Marco (Depto. de Cirurgia), Jonas Carlos Pereira (Escola de Medicina Veterinária –
287 UFMG), como membros titulares e, Prof. Roberto Eustáquio Santos Guimarães, como
288 membro suplente. **ITEM IV - PROPOSTA DE ALTERAÇÃO DO REGIMENTO
289 INTERNO DO NÚCLEO DE AÇÕES E PESQUISA EM APOIO DIAGNÓSTICO -
290 NUPAD. RELATOR: PROF. ANTÔNIO CARLOS VIERA CABRAL – GOB.** O
291 relator disse que recebeu apenas uma parte do regimento interno do NUPAD. Todavia,
292 pressupôs o relator, que o restante do regimento já fora aprovado. Detendo-se em apreciar o
293 referido documento, emitiu o seguinte parecer: *“Belo Horizonte, 26 de agosto de 2010.
294 Emissão de Parecer – Assunto – Alterações no Regimento Interno do NUPAD. Ofício –
295 NUPAD-OFD026/09. Histórico – Recebi por parte da diretoria da Faculdade de Medicina
296 solicitação de parecer a respeito de alterações no Regimento Interno do NUPAD, em 20
297 de agosto de 2010. Observações – No material recebido consta apenas parte do Regimento
298 Interno do NUPAD com propostas de nova redação, portanto não coube, da minha parte,
299 avaliação de todo o regimento. Suponho que apenas a parte recebida deverá ser avaliada
300 no presente parecer. Parecer- No capítulo I – Do órgão e Seus Fins ,em seu artigo
301 primeiro, a redação esta correta e de acordo com a mesma redação do organograma da
302 Faculdade de Medicina que denomina Órgão Complementar ao NUPAD. Sugiro que seja
303 retirado a expressão “de ensino” e mantido apenas pesquisa e extensão entre os seus fins.
304 As atividades do NUPAD não podem ser caracterizadas como de ensino no sentido
305 restrito da expressão (graduação e pós graduação). Neste órgão as atividades de
306 “ensinamento” estão vinculadas a extensão,pesquisa e outros fins. Na seção II – Da
307 Diretoria. Art. - O diretor e Vice deverão ser docentes da UFMG. Sugiro suprimir o
308 restante da expressão – “estar na coordenação de projeto aprovado e em execução no
309 NUPAD”. Conclusão – Salvo Melhor juízo, emito parecer de que as sugestões aqui
310 presentes sejam reavaliadas pela diretoria do NUPAD e retornadas para aprovação pela
311 Congregação da Faculdade de Medicina da UFMG. Cordialmente, Antonio Carlos Vieira
312 Cabral, Membro da Congregação da Faculdade de Medicina da UFMG”. Propôs que o
313 NUPAD seja considerado um órgão de pesquisa e extensão e que se retire a expressão de
314 ensino uma vez que este não oferece o ensino convencional. Em relação o dispositivo da
315 Seção 2 “o Diretor e o Vice-Diretor deverão ser docentes da UFMG e coordenadores de
316 projetos aprovados”, considera, o relator, que essa condição é dispensável, pois torna o
317 processo mais seletivo para os docentes que almejam tais funções. Para assumir esses
318 cargos, em sua opinião, basta ser docente professor da Faculdade de Medicina da UFMG.*



319 Ao final enfatizou que a proposta por ele apresentada é mais subjetiva e pessoal do que
320 técnica, permitindo reflexão interna do NUPAD. Em seguida, o Sr. Presidente salientou que
321 o NUPAD enquanto órgão complementar, deve ter atividades de ensino pesquisa e extensão.
322 Concordou com a observação feita pelo relator quanto a ausência do ensino convencional na
323 graduação pelo NUPAD. Informou que a coordenação de projetos de pesquisas naquele
324 órgão é aberta para qualquer professor que queira fazê-la. Iniciando-se a discussão da
325 matéria pelos membros, a Profa. Helenice Gobbi falou que não cabe, no parecer, levantar a
326 questão do NUPAD ser ou não um núcleo de educação, além do apoio diagnóstico.
327 Informou ainda, que está de posse do relatório de atividades do NUPAD, para emissão de
328 parecer junto ao Conselho Diretor desse Órgão, do qual é membro, salientou que uma das
329 atividades do NUPAD de fato é a educação. Diversas atividades são desenvolvidas por meio
330 do Centro de Educação e Apoio Social criado por eles e, no ano de 2009 foram listadas em
331 torno de 233 atividades, conforme consta no relatório, atividades estas que envolvem a
332 educação de famílias de pacientes portadores de determinadas doenças. Além disso, há
333 participação dentro de atividade de pesquisa, que em sua opinião se confunde com a
334 atividade de educação. Há participação na formação de pessoas por meio de projetos de pós-
335 graduação, mestrado, doutorado e monografias. O Prof. Antônio Carlos Cabral informou
336 que, conforme havia esclarecido no início da apresentação, coube-lhe emitir parecer em
337 relação ao material recebido, mais especificamente sobre o Capítulo I do Regimento.
338 Finalizada a discussão o Sr. Presidente entendendo que a questão não ficou suficientemente
339 clara para deliberação do plenário, encaminhou e foi aprovado por unanimidade, solicitar à
340 Diretoria do NUPAD a recomendação desta Congregação de que seja emitido novo
341 documento constando a versão vigente e, paralelamente, especificar as modificações
342 pleiteadas. O Prof. Tarcizo Nunes, Vice-Diretor, reportando-se aos registros constantes das
343 atas de reuniões passadas da Congregação, presume que o NUPAD pretende, a exemplo do
344 NESCON, suprimir a obrigatoriedade do professor estar na ativa para ocupar o cargo de
345 Diretor. O Sr. Presidente lembrou que no caso do NESCON foi deliberado em caráter de
346 excepcionalidade que o Prof. Edison José Corrêa, aposentado, poderia assumir a
347 Coordenação *pro tempore*. **ITEM V – PROPOSTA DE CRIAÇÃO DO NÚCLEO DE**
348 **ATENÇÃO PRIMÁRIA – NAPS.** O Sr. Presidente informou em breves palavras que há
349 muito tempo a Diretoria, juntamente com o Colegiado de Medicina tem discutido e pretende
350 criar um centro de educação e promoção da saúde e dentro deste haveria um núcleo de
351 atenção primária, o NAPS. O Prof. Fernando Reis, Coordenador do Colegiado do Curso de
352 Medicina apresentou a solicitação do Colegiado com o objetivo de criar o NAPS. Explicou a
353 importância deste núcleo para que ocorram mudanças dentro da Faculdade de Medicina,
354 possibilitando discussões sobre os projetos pedagógicos direcionados para a atenção
355 primária. A atenção primária é um conceito que está evoluindo bastante e tem importância
356 central nas novas diretrizes curriculares do curso de medicina. A formação do estudante será
357 pautada na capacidade de atuação na atenção primária do início até o fim, e o curso se dará
358 nos locais da atenção primária desde os primeiros períodos. Este tema é interdepartamental
359 e há necessidade de formalizá-lo enquanto órgão perene. Neste órgão as pessoas não são
360 permanentes, permitindo a participação daqueles que se interessarem em estudar a atenção
361 primária, além de ser o responsável em propor programas das disciplinas, meios de
362 treinamento pessoal, capacitação permanente do corpo docente, cujo objetivo é o de treinar
363 o aluno na atenção primária. Citou os nomes de alguns professores que demonstraram
364 interesse em atuarem como consultores do NAPS. O Prof. Tarcizo lembrou que para atender
365 as diretrizes curriculares do governo é favorável a criação desse núcleo. Acredita que no
366 futuro deve ser criado um departamento direcionado para a atenção primária, para que se
367 efetivem as mudanças necessárias em prol de um ensino de qualidade, a exemplo de como
368 ocorreu na USP. Os professores Antônio Leite, Anelise Nogueira e Viviane Parisotto
369 manifestaram-se interessados em participar do referido Núcleo. O primeiro salientou que
370 nos últimos dez anos o internato rural tem realizado sua prática quase que exclusivamente
371 na atenção primária. Lamentou por não ter acompanhar mais de perto esse movimento, dada



372 a sua função de coordenador do Internato Rural há três anos. A Profa. Anelise Nogueira
373 acha importante discutir a atenção secundária dentro da resolutividade da atenção primária.
374 Perguntou onde ficaria inserido o NAPS no organograma da Faculdade aprovado por esta
375 Congregação. A Profa. Viviane Parisotto vê o núcleo como algo catalisador e, quanto mais
376 multidisciplinar for, mais contribuirá para a formação do médico generalista. Incumbiu-se
377 de repassar aos demais docentes da Radiologia e Propedêutica para estudar a forma de
378 participação. Em seguida, para integrar o NAPS, foram sugeridos os nomes dos docentes:
379 Cintia Satiko Fuzikawa – SAM e Lucas José de Campos Machado - CLM. Em seguida a
380 Profa. Maria Mônica levantou dúvida quanto a pessoa que irá atuar na parte pedagógica
381 desse núcleo, uma vez que os nossos professores são médicos. Observou e chamou-lhe a
382 atenção o número significativo de docentes do departamento de pediatria para atuarem na
383 consultoria desse núcleo, e observou a falta da participação de docente do SAM, uma vez
384 que este vai lidar com a atenção primária. Considerou a criação do NAPS muito importante.
385 O Prof. Fernando Reis salientou que a proposta é aberta e desejável que os docentes
386 independentemente do departamento participem. Explicou que a participação de docentes do
387 departamento de pediatria pode ser mera coincidência ou então ser justificada pela atuação
388 desses professores na atenção primária. O NAPS não é uma representação departamental;
389 está aberto e é desejável a participação dos docentes. Na ocasião o Sr. Presidente lembrou
390 que nos dias 18 e 19 de novembro, o Centro de Extensão realizará evento sobre o ensino na
391 Faculdade de Medicina e todos estão convidados a participar conforme encaminhado aos
392 departamentos circular a respeito, e enfatizou a participação daqueles que estão em estágio
393 probatório. Não havendo outras manifestações o Sr. Presidente submeteu a criação do
394 NAPS, sendo aprovado por unanimidade (28 votos). **Palavra livre:** Por não haver uso desta
395 palavra o Senhor Presidente, Prof. Francisco José Penna, encerrou a Sessão agradecendo a
396 presença e a participação de todos. Para constar, lavrei a presente ata, que segue assinada
397 por mim, Arlete Bozzi de Moraes, Secretária Geral, e pelo Senhor Presidente.



1 **Ata da Reunião Extraordinária da Congregação da Faculdade de Medicina da**
2 **Universidade Federal de Minas Gerais realizada no dia 17 de novembro de 2010.**

3 Aos dezessete dias do mês de novembro do ano de dois mil e dez, às oito horas, na sala das
4 sessões, nº 029, mediante prévia convocação pessoal, reuniu-se em sessão extraordinária a
5 Congregação da Faculdade de Medicina da Universidade Federal de Minas Gerais, sob a
6 Presidência do Senhor Vice-Diretor, Prof. Tarcizo Afonso Nunes, e com a presença dos
7 membros: Vice-Diretora do Hospital das Clínicas, Profa. Luciana de Gouvêa Viana.
8 Coordenador do Colegiado de Medicina: Prof. Fernando Marcos dos Reis; Coordenadora do
9 Colegiado de Fonoaudiologia: Profa. Laélia Cristina Caseiro Vicente. **Chefes dos**
10 **Departamentos:** Chefe do Departamento de Anatomia Patológica e Medicina Legal, Prof.
11 Eduardo Paulino Junior (Sub-Chefe); Cirurgia, Prof. Renato Santiago Gomez (Sub-Chefe);
12 Clínica Médica, Profa. Anelise Impelizeri Nogueira; Fonoaudiologia, Profa. Sirley Alves
13 da Silva Carvalho; Medicina Preventiva e Social, Prof. Antônio Leite Alves Radicchi;
14 Saúde Mental, Prof. José Carlos Cavalheiro da Silveira; Pediatria, Prof. Alexandre
15 Rodrigues Ferreira (Sub-Chefe); Ginecologia Obstetrícia, Prof. César Alencar de Lima
16 Rezende; Propedêutica Complementar (chefe *pro tempore*); Prof. Reginaldo Figueiredo;
17 Oftalmologia e Otorrinolaringologia, Prof. Roberto Eustáquio Santos Guimarães; Aparelho
18 Locomotor, Profa. Cristina Costa Duarte Lana. **Representante dos Coordenadores dos**
19 **Cursos de Pós-Graduação:** Antônio Carlos Vieira Cabral. **Representantes dos**
20 **Professores Titulares:** Prof. Eduardo Alves Bambirra, Prof. Francisco Eduardo Costa
21 Cardoso, Profa. Ana Cristina Simões e Silva. **Representantes dos Professores Não**
22 **Titulares:** Prof. Unai Tupinambás, Profa. Maria Mônica Freitas Ribeiro, Prof. Paulo
23 Pimenta de Figueiredo Filho. **Representantes Discentes do Curso de Medicina:**
24 Guilherme Messias Mendes Lima, Arthur Adolfo Nicolato. **Representantes dos**
25 **Funcionários Técnicos e Administrativos:** Jussara Ferreira de Souza Magalhães, Maurílio
26 da Silva Elias e Marília Aparecida de Souza (Suplente). **AUSENTES:** Coordenador *pro*
27 *tempore* do Colegiado Superior em Tecnologia em Radiologia, Prof. Marcelo Henrique
28 Mamede Lewer. Representante dos Coordenadores dos Cursos de Pós-Graduação, Prof.
29 Marcelo Dias Sanches; Representantes dos Professores Titulares, Prof. Humberto Correa da
30 Silva Filho; **Representantes dos Professores Não Titulares,** Profa. Ivani Novato e Silva,
31 Prof. Agnaldo Lopes da Silva Filho, Prof. Luciano Amedè Peret Filho. **Representantes**
32 **Discentes do Curso de Medicina:** Guilherme Lucciola, Clarice Semião e Guilherme
33 Ferreira Simões. **Representante Discente do Curso de Fonoaudiologia:** Mônica Araújo
34 Almeida. **Representantes dos Funcionários Técnicos e Administrativos:** Marcos
35 Alexandre de Oliveira Guedes e Cleverson de Oliveira Pena. **PAUTA. ITEM ÚNICO –**
36 **HOMOLOGAÇÃO DO RESULTADO FINAL DO CONCURSO DE PROFESSOR**
37 **TITULAR DO DEPARTAMENTO DE PROPEDÊUTICA COMPLEMENTAR DA**
38 **FACULDADE DE MEDICINA DA UFMG.** O Senhor Presidente iniciou a reunião
39 fazendo breve exposição sobre o concurso para Professor Titular do Departamento de
40 Propedêutica Complementar realizado nos dias 09 e 10 de novembro do ano corrente, para o
41 provimento de uma vaga, conforme publicado no Diário Oficial da União (D.O.U.) de
42 14/01/2010, mediante edital nº 24, de 13/01/2010, área de conhecimento: Patologia Clínica
43 ou Diagnóstico por Imagem / Radiologia em regime de Dedicção Exclusiva. que
44 concorreram a Em seguida, informou que se inscreveram três candidatos e procedeu à
45 leitura do parecer final do concurso emitido pela Comissão Examinadora: *“Ao término do*
46 *Concurso de Títulos e Provas para o provimento de uma vaga de Professor Titular do*
47 *Departamento de Propedêutica Complementar da Faculdade de Medicina da*
48 *Universidade Federal de Minas Gerais, a Comissão Examinadora, tendo em vista o*
49 *Julgamento Final do Concurso, apurou o seguinte resultado: 1º lugar: Dra. Silvana*
50 *Maria Elois Santos; 2º lugar: Dr. Gifone Aguiar Rocha. A Dra. Eugênia Ribeiro*
51 *Valadares foi reprovada. Tendo em vista a classificação mencionada, indica a Dra.*
52 *Silvana Maria Elois Santos para ocupar a vaga prevista no edital nº 26, de 13 de Janeiro*
53 *de 2010, publicado no DOU nº 09, de 14 de Janeiro de 2010. Belo Horizonte, 11 de*



54 **Novembro de 2010.**” Assinado pelos membros da Banca, Professores: Marco Aurélio
55 Romano-Silva (Presidente), Professor Titular do Departamento de Saúde Mental – UFMG;
56 Francisco Eduardo Costa Cardoso, Professor Titular do Departamento de Clínica Médica -
57 UFMG (Secretário); Celeste Carvalho Siqueira Elia, Professora Titular da Faculdade de
58 Medicina - UFRJ; José Roberto Lapa e Silva, Professor Titular da Faculdade de Medicina -
59 UFRJ; Nestor Schor, Professor Titular da Faculdade de Medicina – Escola Paulista de
60 Medicina - UNIFESP. Em seguida o parecer foi submetido à consideração do plenário e
61 aprovado por unanimidade, com 26 (vinte e seis) votos. Pediu a palavra o Prof. Francisco
62 Cardoso e, enquanto membro da Banca Examinadora parabenizou o referido concurso e na
63 ocasião registrou que o evento transcorreu sem maiores problemas, salientando a seriedade e
64 o compromisso de seus colegas de Banca. **PALAVRA ABERTA.** O Prof. Eduardo
65 Bambirra, membro do CEPE, informou que esta instância aprovou o provimento de trinta e
66 quatro vagas para Professor Titular, alocadas durante o período 2000 a 2009, por
67 Departamento ou Unidade da UFMG. Os departamentos que têm vagas alocadas na CPPD
68 poderão solicitar, de imediato, a nomeação dos candidatos aprovados em concursos já
69 realizados, para provimento destas vagas. O Departamento de Propedêutica Complementar
70 conta com duas vagas, sendo uma já publicada com concurso realizado e que acaba de ser
71 homologado nesta reunião, sendo que a outra vaga poderá ser preenchida com o candidato
72 classificado em segundo lugar. O Prof. Bambirra informou ainda que na mesma reunião do
73 CEPE, decidiu-se pela antecipação do estudo para o provimento de novas vagas para
74 professores titulares. Sugeriu aos chefes dos departamentos a iniciarem a preparação da
75 documentação que será solicitada pela CPPD. Nada mais havendo a tratar, o Senhor
76 Presidente, Prof. Tarcizo Nunes, encerrou a Sessão agradecendo a presença e a participação
77 de todos. Para constar, lavrei a presente ata, que segue assinada por mim, Arlete Bozzi de
78 Moraes, Secretária Geral, e pelo Senhor Presidente.



1 **Ata da Reunião Ordinária da Congregação da Faculdade de Medicina da**
2 **Universidade Federal de Minas Gerais realizada no dia 24 de novembro de 2010.**

3 Aos vinte e quatro dias do mês de novembro do ano de dois mil e dez, às oito horas, na sala
4 das sessões, nº 029, mediante prévia convocação pessoal, reuniu-se em sessão ordinária a
5 Congregação da Faculdade de Medicina da Universidade Federal de Minas Gerais, sob a
6 Presidência do Senhor Diretor, Prof. Francisco José Penna, e com a presença dos membros:
7 Vice-Diretor, Prof. Tarcizo Afonso Nunes; Diretor do Hospital das Clínicas, Prof. Antônio
8 Luiz Pinho Ribeiro; Coordenador do Colegiado de Medicina, Prof. Fernando Marcos dos
9 Reis; Coordenadora do Colegiado de Fonoaudiologia, Profa. Laélia Cristina Caseiro
10 Vicente; Coordenador *pro tempore* do Colegiado do Curso Superior de Tecnologia em
11 Radiologia, Prof. Marcelo Henrique Mamede Lewer. Chefes dos Departamentos: Cirurgia,
12 Prof. Marcelo Eller Miranda; Clínica Médica, Profa. Anelise Impelizeri Nogueira;
13 Fonoaudiologia, Profa. Sirley Alves da Silva Carvalho; Medicina Preventiva e Social, Prof.
14 Antônio Leite Alves Radicchi; Pediatria, Profa. Benigna Maria de Oliveira; Ginecologia
15 Obstetrícia, Prof. César Alencar de Lima Rezende; Propedêutica Complementar Profa.
16 Taciana de Figueiredo Soares; Oftalmologia e Otorrinolaringologia, Prof. Joel Edmur
17 Boteon (Sub-Chefe); Aparelho Locomotor, Profa. Cristina Costa Duarte Lana (Sub-Chefe).
18 Representante dos Coordenadores dos Cursos de Pós-Graduação: Profa. Ivana Duval de
19 Araújo (Suplente). Representantes dos Professores Titulares: Prof. Eduardo Alves Bambirra,
20 Prof. Francisco Eduardo Costa Cardoso, Profa. Ana Cristina Simões e Silva e Prof.
21 Humberto Correa da Silva Filho. Representantes dos Professores Não Titulares: Profa. Ivani
22 Novato e Silva, Prof. Luciano Amedèe Peret Filho, Prof. Unai Tupinambás, Profa. Maria
23 Mônica Freitas Ribeiro, Prof. Paulo Pimenta de Figueiredo Filho e Prof. Agnaldo Lopes da
24 Silva Filho. Representantes Discentes do Curso de Medicina: Guilherme Lucciola e Arthur
25 Adolfo Nicolato. Representantes dos Funcionários Técnicos e Administrativos: Jussara
26 Ferreira de Souza Magalhães, Marília Aparecida de Souza (Suplente), Marcelo Lacerda
27 Garcia (Suplente) e Marcos Alexandre de Oliveira Guedes. **JUSTIFICARAM**
28 **AUSÊNCIA.** Chefes dos Departamentos: Saúde Mental, Prof. José Carlos Cavalheiro da
29 Silveira; Anatomia Patológica e Medicina Legal, Profa. Helenice Gobbi. Representantes dos
30 Funcionários Técnicos e Administrativos: Maurílio da Silva Elias. **AUSENTES.**
31 Representante dos Coordenadores dos Cursos de Pós-Graduação, Prof. Antônio Carlos
32 Vieira Cabral. Representantes Discentes do Curso de Medicina: Clarice Semião, Guilherme
33 Ferreira Simões, Guilherme Lima. Representante Discente do Curso de Fonoaudiologia:
34 Mônica Araújo Almeida. Havendo *quorum* regimental, o Senhor Presidente iniciou a Sessão
35 com os seguintes comunicados: **1-** Lembrou aos membros que a cerimônia de Diplomação
36 dos Pós-Graduandos, Mestres e Doutores, da Faculdade de Medicina se realizará no dia 25
37 novembro de 2010, às 10:00, no Salão Nobre. **2-** Foi passada a palavra para o Prof. Marcelo
38 Eller Chefe do Departamento de Cirurgia para falar sobre o “Prêmio do Colégio Brasileiro
39 de Cirurgias” concedido à Universidade Federal de Minas Gerais, por ter sido a instituição
40 de maior número de pesquisas realizadas. O referido prêmio foi entregue ao Professor Andy
41 Petroianu, do Departamento de Cirurgia, durante a realização da Sessão Solene do “XXV
42 Fórum de Cirurgia”. **3-** Foram feitos votos de pesar aos Professores João Henriques de
43 Freitas Filho José Teubner Ferreira, que eram, respectivamente, lotados nos Departamentos
44 de Anatomia Patológica e Medicina Legal e Medicina Preventiva e Social. **4-** No dia quinze
45 (15) de dezembro de 2010 a Caixa Econômica Federal oferecerá café na reunião da
46 Congregação. **5-** A Confraternização de fim de ano da Faculdade acontecerá no dia 16 de
47 dezembro, às 13 horas, no La Tertúlia, localizado no bairro Santa Efigênia. **6.** O Sr.
48 Presidente comunicou que foi enviado Ofício Circular nº081/2010 para todos os
49 departamentos com solicitação de ampla divulgação entre os professores as propostas de
50 modificações Regimento Interno da Faculdade de Medicina. **7.** Foram dadas boas vindas aos
51 novos Chefes e Sub-chefes de Departamentos, Professores Antônio Leite Alves Radicchi e
52 Virgílio Baião Carneiro (Medicina Preventiva Social); Taciana de Figueiredo Soares e
53 Reginaldo Figueiredo (Propedêutica Complementar). Do mesmo modo deu boas vindas ao



54 Coordenador *pro tempore* do Colegiado do Curso Superior de Tecnologia em Radiologia,
55 Prof. Marcelo Henrique Mamede Lewe. **EXPEDIENTE.** O Sr. Presidente submeteu à
56 apreciação do plenário a Ata da reunião ordinária realizada em 27/10/2010. Foi solicitado
57 corrigir o nome do Prof. Antônio Leite Alves Radicchi e em seguida aprovou-se a referida
58 ata com vinte e cinco votos e quatro abstenções. **ATOS APROVADOS AD**
59 **REFERENDUM.** Foram submetidos à consideração do plenário e referendados, por
60 unanimidade, os atos aprovados *ad referendum*. **I-PROJETOS DE PESQUISAS:** 1-
61 Eficiência dos métodos clínicos para diagnóstico da aspiração alimentar em indivíduos
62 traqueostomizados. Profa. Laélia Cristina Caseiro Vicente - FON; 2- Avaliação do impacto
63 da genotipagem RHD fetal no plasma materno como ferramenta não invasiva na conduta de
64 atendimento a gestantes RhD negativo. Prof. Antônio Carlos Vieira Cabral – GOB; 3-
65 Eventos adversos nos pacientes da unidade de internação pediátrica de um Hospital
66 Universitário. Profa. Maria Aparecida Martins – PED; 4- Comparação das características
67 das cefaléias na comunidade com as de um centro terciário de atendimento. Prof. Antônio
68 Lucio Teixeira Junior – CLM; 5- Análise de tendência temporal da anemia. Prof. Joel
69 Lamounie – PED; 6- Caracterização da voz esofágica quanto a qualidade da emissão e
70 autopercepção da comunicação laríngea. Profa. Laélia Cristina Caseiro Vicente – FON; 7-
71 Avaliação neurológica e neuropsicológica de crianças com dificuldades em aprender em
72 escola pública e particular. Profa. Juliana Gurgel Gianetti – PED. **II- CONVÊNIOS.** 1-
73 Terceiro Termo Aditivo ao Contrato de Prestação de Serviços nº 48/2007 relativo ao
74 Processo 23072.014039/07-05, celebrado entre a Universidade Federal de Minas Gerais, por
75 meio da Faculdade de Medicina e a Fundação de Desenvolvimento da Pesquisa - FUNDEP,
76 cujo objeto é a contratação da FUNDEP com a finalidade de dar apoio ao Projeto
77 “Laboratório de Excelência em simulação para práticas de saúde - CETES” relativo ao
78 Projeto FNS nº. 17217.9850001/07-005; 2. Processo 23072.040746/2010-88 relativo ao
79 Contrato de Prestação de Serviços nº 33/2010 a ser celebrado entre a Universidade Federal
80 de Minas Gerais, por meio da Faculdade de Medicina e a Fundação de Desenvolvimento da
81 Pesquisa - FUNDEP, cujo objeto é a contratação da FUNDEP com a finalidade de dar apoio
82 ao Projeto “Utilização de sistema de mensagem via celular para promoção de adesão à
83 terapia antirretroviral em jovens e adultos infectados pelo HIV-1” relativo ao Projeto FNS
84 nº. 172179850001/10-056. **III-AUTORIZAÇÃO PARA GESTÃO DE**
85 **PROJETOS/CONTRATOS – UFMG.** 1- Seminário UnA-SUS: Projeto Político-
86 Pedagógico de Cursos de Especialização na modalidade de Educação a Distância (EAD
87). Financiador: Organização Pan-Americana da Saúde /OMS. Coordenador: Prof. Edison
88 José Corrêa; 2- Desenvolvimento de Indicadores das Condições de Saúde e Atenção à Saúde
89 do Idoso – Proposta do Centro Colaborador em Saúde do Idoso e Epidemiologia do
90 Envelhecimento da SVS/MS. Financiador: Ministério da Saúde / Fundo Nacional da Saúde.
91 Coordenadora: Profa. Maria Fernanda Furtado de Lima e Costa. **IV-**
92 **REOFERECIMENTO DOS CURSOS DE ESPECIALIZAÇÃO.** Reoferecimento dos
93 Cursos de Especialização em Pneumologia Pediátrica, Endocrinologia Pediátrica,
94 Cardiologia Pediátrica e Gastroenterologia Pediátrica e Medicina do Adolescente para o ano
95 de 2011. **V- PROGRESSÃO HORIZONTAL DE PROFESSORES. ADJUNTO II**
96 **PARA ADJUNTO III:** Profa. Márcia Mendonça Carneiro GOB; Profa. Viviane Santuari
97 Parisotto Marino, PRO; Profa. Paula Martins, CIR; Prof. Armando Chiari Júnior, CIR; Prof.
98 Marcelo Magaldi Ribeiro de Oliveira, CIR; Profa. Maria de Lourdes de Abreu Ferrari,
99 CLM; **ADJUNTO III PARA ADJUNTO IV:** Prof. Antônio Lacerda Filho, CIR; Prof.
100 Alexandre Rodrigues Ferreira, PED; Prof. Cláudio de Souza, CIR; **ASSOCIADO I PARA**
101 **ASSOCIADO II,** Profa. Ada Ávila Assunção, MPS; Profa. Tânia Mara Assis Lima, OFT;
102 Profa. Valéria Maria de Azeredo Passos, CLM. **VI - AFASTAMENTOS DO PAÍS.** 1-
103 Prof. Rodrigo Nicolato, SAM. Finalidade: Intercâmbio cultural científica ou tecnológico.
104 Entidade/Instituição: Departamento de Psiquiatria / Unidade de Esquizofrenia. Cidade/ País:
105 Lausanne/Suíça, Período: 03/12/2010 a 19/12/2010; 2- Profa. Maria do Carmo Barros de
106 Melo – PED. Finalidade: Participação em Congresso internacional; Entidade/Instituição:



107 American Heart Association. Cidade/País: Chicago/Estados Unidos, Período: 10/11/2010 a
108 18/11/2011; 3- Profa. Alanair Fátima dos Santos - MPS. Finalidade: Intercâmbio cultural
109 científico ou tecnológico (participação em mesa redonda); Entidade/Instituição: Colégio
110 Médico de Badajoz - Extremadura; Cidade/País: Badajoz/Espanha, Período: 09/11/2010 a
111 13/11/2010; 4- Prof. Francisco Eduardo Costa Cardoso – CLM. Finalidade: Participação em
112 Congresso internacional; Título do trabalho: 1) Parkison disease: When should we diagnose
113 it? What is the best drug to start treatment? (2) Dvances in Huntington disease treatment,
114 and the Brazilian experience. (3) Brief biography of Gustav Mahler. Entidade/Instituição:
115 Congresso Chileno de Neurologia; Cidade/País: La Serena / Chile, Período: 11/11/2010 a
116 15/11/2010; 5- Prof. João Paulo Kawaoka Matushita - PRO. Finalidade: Participação em
117 Congresso Internacional; Entidade/Instituição: RSNA 2010; Cidade/País: Chicago/Estados
118 Unidos da América. Período: 26/11/2010 a 04/12/2010. Entrando na ordem do dia, o Sr.
119 Presidente sugeriu e foi aceito iniciar-se a pauta pelo item nº 2, por não se encontrar
120 presente até aquela hora o Diretor do IEAT, responsável pela apresentação do item nº1.
121 **PAUTA. ITEM II - CRITÉRIOS PARA PROGRESSÃO VERTICAL À CLASSE DE**
122 **PROFESSOR ASSOCIADO.** O Sr. Presidente lembrou que foi designada pela
123 Congregação a Comissão integrada pelas Professoras: Ivani Novato Silva, Waleska Teixeira
124 Caiaffa e Maria da Conceição Juste Werneck Côrtes, para estudar e propor modificações
125 dos critérios para Progressão Vertical à Classe de Professor Associado I. A Profa. Ivani
126 Novato apresentou o estudo elaborado pela Comissão e ressaltou que as propostas
127 apresentadas foram pensadas com o intuito de atender às manifestações de membros desse
128 órgão em reunião anterior, conforme o seguinte relatório: “**PROPOSTA DA COMISSÃO**
129 **PARA AVALIAR CRITÉRIOS DE PROGRESSÃO VERTICAL PARA A CLASSE**
130 **DE PROFESSOR ASSOCIADO NA FACULDADE DE MEDICINA. RELATÓRIO -**
131 A Comissão designada pela Congregação da Faculdade de Medicina da UFMG para
132 reavaliar os critérios de progressão para a classe de Professor Associado do ano base 2008,
133 aprovados na Congregação da Faculdade de Medicina em 27 de agosto de 2008, integrada
134 pelas professoras Ivani Novato Silva, Maria da Conceição Juste Werneck e Waleska
135 Teixeira Caiaffa, reuniu-se em 19 de agosto e 16 de setembro de 2010. Considerando a
136 proposta de revisão/atualização recomendada pela banca em Relatório Final datado de
137 28/05/2010 composta pelos itens abaixo, a comissão responde, em itálico, abaixo de cada
138 um deles: 1. Quanto ao item ENSINO, a comissão entende que está adequada por
139 contemplar CHDSM e orientações em todos os níveis. *A comissão acata a sugestão da*
140 *banca, sugerindo apenas correções de nomenclatura.* 2. Quanto ao item PRODUÇÃO
141 INTELLECTUAL, os critérios devem ser revistos sob a ótica da qualificação dos artigos e
142 livros. Dever-se-ia levar em consideração a **indexação** dos mesmos, e o estabelecimento de
143 critérios mínimos de acordo com a classificação QUALIS/CAPES vigente. Para os livros há
144 que se requerer informações sobre avaliação por pares em conselho editorial ou a própria
145 classificação QUALIS-Livro/CAPES em fase final de elaboração. **A produção intelectual**
146 **deverá ser obrigatoriamente comprovada com cópias anexadas ao processo, com o**
147 **objetivo de facilitar a análise.** *A comissão acatou a sugestão com os itens abaixo*
148 *discriminados e de acordo com a planilha anexa: ** Toda a produção Intelectual das*
149 *atividades desenvolvidas no período de Adjunto deverão ser comprovadas com cópia*
150 *anexada ao processo de solicitação. As revistas científicas deverão constar de alguma base*
151 *de indexação tais como Base Qualis, Pubmed, Bireme (Lilacs ou Scielo). Não serão*
152 *consideradas revistas de cunho comercial. Os livros devem ter o ISBN informado; para*
153 *cada editor de livro serão considerados adicionalmente 2 capítulos do mesmo livro de*
154 *autoria própria. Quando disponível deverá, também, ser considerada a inclusão do mesmo*
155 *em classificação QUALIS-Livro/CAPES (em fase final de elaboração). Deverá ser*
156 *considerada a produção pertinente como relatórios elaborados segundo a definição da*
157 *ABNT, produção de material didático e outros. Não será considerada para fins de*
158 *pontuação a Produção Técnica que envolver pareceres, relatórios, revisões de projetos, e*
159 *outras atribuições semelhantes referentes às funções exercidas quando em representação*



160 *colegiada na UFMG e outras instituições, além de relatórios de projetos, de estágios e de*
161 *período probatório, dentre outros.* 3. Quanto aos itens PESQUISA, ADMINISTRAÇÃO E
162 EXTENSÃO, a avaliação é feita em conjunto, segundo a resolução do Conselho
163 Universitário de 2008 que reza que a banca deverá emitir “parecer e atribuindo conceitos
164 aos incisos I e II isoladamente e aos incisos III a VII no seu conjunto, citados no art. 35
165 desta Resolução”. *Após discussão a comissão sugere que, para obtenção de análise mais*
166 *equânime, o professor será considerado apto neste quesito se não apresentar, no mínimo,*
167 *pontuação insuficiente em pelo menos 2 dessas atividades; a avaliação será feita, então, de*
168 *acordo com o desempenho que ele apresentar.* Quanto ao item PESQUISA, foi sugerido
169 valorizar a existência de Projetos de Pesquisa com financiamento por agências de fomento.
170 *A comissão avaliou que esta sugestão pode não ser pertinente.* Quanto aos itens
171 ADMINISTRAÇÃO E EXTENSÃO, foram observadas várias inconsistências nos registros
172 do INA e CV Lattes. Recomenda-se uma revisão sistematizada pelos candidatos deste
173 material antes da entrega oficial do mesmo. *A comissão acatou esta sugestão.* É o parecer
174 desta comissão julgadora. Belo Horizonte, 16 de setembro de 2010. Profa. Ivani Novato
175 Silva, Profa. Maria da Conceição Juste Werneck, Profa. Waleska Teixeira Caiaffa.” Em
176 discussão do assunto, o Sr. Presidente considera que o docente que exerce atividade de
177 Administração fica com atuação limitado para outras atividades (ensino, pesquisa e
178 extensão). Insistiu na clareza de que devem ter os itens dessa avaliação evitando-se
179 distorções. Do mesmo modo manifestou o Prof. Francisco Cardoso com a preocupação de se
180 aplicar os critérios com clareza para todos os processos, compreendendo todo o período de
181 adjunto IV para fins de análise do candidato. Na opinião da Prof. Ivani Novato, por se tratar
182 de uma avaliação vertical, deve ser considerado na avaliação do candidato todo o período de
183 professor adjunto (oito anos ou mais). Após manifestações de vários membros, no que diz
184 respeito ao período a ser considerado na análise da Comissão Examinadora, foi proposto
185 encaminhar ao Conselho Universitário ofício solicitando que seja revista a redação do §
186 único, art. 33 da Resolução nº 01/2008 do Conselho Universitário, de tal modo que torne a
187 interpretação deste artigo fácil e única. A Profa. Maria Mônica apresentou proposta em
188 relação aos conceitos “bom” e “excelente” do item ensino, pois segundo o entendimento
189 desta professora, o docente que fizer 12 horas na graduação, por exigência do departamento,
190 ficará comprometido com as atividades múltiplas e, por este motivo, a professora propõe
191 que o candidato nesta situação não seja penalizado e, quando comprovada a participação
192 deste em atividades múltiplas avaliá-lo como excelente. Após longa discussão sobre esse
193 assunto, o Sr. Presidente consultou e foi aceito encaminhar para votação a proposta
194 apresentada pela Comissão obtendo o seguinte resultado: quinze votos favoráveis e quatro
195 votos contrários. **ITEM I – APRESENTAÇÃO DO IEAT - INSTITUTO DE ESTUDOS**
196 **AVANÇADOS TRANSDISCIPLINARES DA UFMG.** O Sr. Presidente introduziu o
197 tema explicando que o Prof. Maurício Loureiro, Diretor do IEAT e Prof. Titular da Escola
198 de Música, solicitou a oportunidade para expor as atividades oferecidas por esse Instituto
199 bem como esclarecer o seu papel. Iniciou a apresentação falando sobre a
200 interdisciplinariedade focada na área da Saúde. O ideal do IEAT é apresentar alternativas
201 para assuntos polêmicos na tentativa de resolvê-los sobre uma ótica nova. O novo Reitorado
202 pretende elevar a UFMG ao nível de Universidades altamente conceituadas como, por
203 exemplo, a USP. Dentre os vários objetivos, o IEAT pretende aproximar a saúde da
204 interdisciplinariedade, visto a pouca participação desta área. Na ocasião apresentou os
205 programas desse Instituto que estão em expansão, sendo eles: **Catédras Internacionais.**
206 Informou que há recursos de 100 a 130 mil reais/ano, que podem ser utilizados de modo
207 livre. Permite convidar profissionais de alto nível, que recebe os honorários de direito e
208 fica à disposição do anfitrião. A intenção é tornar esse programa em residência científica
209 nos moldes internacionais; **Professor residente.** Esse programa possibilita ao departamento
210 pleitear um professor substituto (recém doutor), com requisição de bolsas e aprovação do
211 CEPE. A idéia é vincular esse residente a uma cátedra; **Laboratórios transdisciplinares do**
212 **IEAT.** São cinco laboratórios cujos temas estão relacionados com água, tempo, espaço,



213 movimento humano e bioética. Concluída a apresentação o Prof. Francisco Penna salientou
214 que Faculdade de Medicina possui algumas Cátedras, citando os Departamentos de Pediatria
215 e Medicina Preventiva Social, sendo que este último tem uma Cátedra sobre Saúde Urbana
216 em Nova Iorque, coordenada pela Profa. Waleska Teixeira Caiaffa. Aberto o assunto ao
217 plenário, vários membros se manifestaram parabenizando o IEAT e esclarecendo dúvidas
218 quanto à forma de participar. Foi salientada também a importância de disponibilizar o
219 conhecimento por meio de ações, atividades interativas para jovens e crianças. O assunto foi
220 encerrado com o agradecimento do Sr. Diretor, Prof. Francisco José Penna, ao Prof.
221 Maurício Loureiro e este agradeceu à Congregação pelo espaço concedido à esta
222 apresentação e colocou-se à disposição para receber os interessados em participar dos
223 programas do IEAT. **ITEM III - RELATÓRIO DE ATIVIDADES DE 2009 DO**
224 **NÚCLEO DE AÇÕES E PESQUISA EM APOIO DIAGNÓSTICO - NUPAD DA**
225 **FACULDADE DE MEDICINA – UFMG. RELATORA: PROFA. HELENICE**
226 **GOBBI.** Devido à ausência justificada da relatora desta matéria, Profa. Helenice Gobbi, o
227 Sr. Presidente propôs e foi aceito pelo plenário adiar a apresentação desse tema. **ITEM IV -**
228 **HOMOLOGAÇÃO DO RESULTADO FINAL PARA ASCENSÃO À PROGRESSÃO**
229 **VERTICAL À CLASSE DE PROFESSOR ASSOCIADO I, CANDIDATOS. PROF.**
230 **MARCELO DIAS SANCHES, PROFA. DENISE UTSCH GONÇALVES, PROFA.**
231 **ANA CRISTINA CORTES GAMA, PROF. LÚCIO HONÓRIO DE CARVALHO**
232 **JÚNIOR, PROFA. MARIÂNGELA LEAL CHERCHIGLIA, PROFA. CRISTIANE**
233 **DE FREITAS CUNHA GRILLO E PROF. MARCO ANTÔNIO DE CARVALHO.** O
234 Sr. Presidente informou que todos os candidatos foram aprovados à Progressão Vertical à
235 Classe de Professor Associado I, conforme relatório apresentado pela Comissão
236 Examinadora: *“PROGRESSÃO VERTICAL PARA A CLASSE DE PROFESSOR*
237 *ASSOCIADO NA FACULDADE DE MEDICINA. RELATÓRIO FINAL. 9º. Processo –*
238 *2º semestre de 2010. Considerações Preliminares. A Comissão designada pela*
239 *Congregação da Faculdade de Medicina da UFMG para avaliar a progressão para a*
240 *classe de Professor Associado foi integrada pelos professores Waleska Teixeira Caiaffa,*
241 *Cezar Alencar de Lima Rezende e Marília Alves (membros titulares) e Ivani Novato Silva*
242 *(membro suplente). Recebeu, em ofício datado de 01/10/2010, a convocatória do processo,*
243 *contendo sete pedidos protocolados. Reuniu-se no dia 18 de outubro, às 15 horas, fez*
244 *conferência da documentação de cada candidato e procedeu à aleatorização da ordem das*
245 *apresentações dos Relatórios Consubstanciados. Os sete candidatos foram divididos em*
246 *dois grupos, ou seja, quatro candidatos no dia 11/11/2010 e três no dia 12/11/2010,*
247 *informação imediatamente repassada à Secretaria Geral da Faculdade para convocação*
248 *dos candidatos. A comissão seguiu as orientações para avaliação do desempenho docente*
249 *aprovadas na Congregação da Faculdade de Medicina em 27 de agosto de 2008. Foram*
250 *consideradas as atividades acadêmicas desenvolvidas como Professor Adjunto no biênio*
251 *2008-2009, conforme os relatórios anuais de atividades docentes dos Departamentos (INA).*
252 *No item produção intelectual foram incluídos os artigos aceitos com comprovante. As*
253 *informações foram obtidas a partir dos três documentos de inscrição, ou seja, dois últimos*
254 *relatórios anuais de atividades (INA); Curriculum vitae Lattes e Relatório Consubstanciado*
255 *do candidato. Resultado e Conclusão das Avaliações. A Comissão analisou e deliberou*
256 *sobre a avaliação de desempenho dos professores, cujo resultado encontra-se sumarizado*
257 *no quadro e detalhado nos formulários individuais de avaliação anexos.*



Sumário das Avaliações de Desempenho para Progressão à Classe de Professor Associado.
Faculdade de Medicina da UFMG, novembro de 2010

Candidato(a)	Avaliação de Desempenho			
	Ensino	Produção Intelectual	P,A,E	Parecer
Marcelo Dias Sanchez	Excelente	Excelente	Excelente	Aprovado
Denise Gonçalves Utsch	Excelente	Excelente	Excelente	Aprovada
Ana Cristina Côrtes Gama	Excelente	Excelente	Excelente	Aprovada
Lúcio Honório de Carvalho Júnior	Excelente	Excelente	Excelente	Aprovado
Mariângela Leal Cherchiglia	Excelente	Excelente	Bom	Aprovada
Cristiane de Freitas Cunha Grillo	Excelente	Excelente	Excelente	Aprovada
Marco Antônio Parreira Carvalho	Excelente	Excelente	Excelente	Aprovado

258 **Recomendações** - Sobre os critérios aprovadas na Congregação da Faculdade de Medicina
259 em 27 de agosto de 2008, a comissão continua recomendando que haja uma
260 revisão/atualização dos critérios, como anteriormente apresentado em Relatório Final do
261 8º Processo, em maio de 2010. É o parecer desta comissão julgadora. Belo Horizonte, 16
262 de novembro de 2010. Profa. Waleska Teixeira Caiaffa, Presidente; Prof. Cezar Alencar de
263 Lima Rezende, Secretário; Profa. Marília Alves, Membro.” Passou-se, em seguida, para
264 discussão do relatório e não havendo manifestações a respeito homologou-se o resultado,
265 por unanimidade. **ITEM V - RECURSO IMPETRADO PELA PROFA. EUGÊNIA**
266 **RIBEIRO VALADARES CONTRA O RESULTADO DO CONCURSO PARA**
267 **PROFESSOR TITULAR DO DEPARTAMENTO DE PROPEDEÚTICA**
268 **COMPLEMENTAR, OCORRIDO EM 09 E 10 DE NOVEMBRO DESTE ANO.** Foi
269 solicitado ao relator da matéria Prof. Humberto Corrêa, apresentar seu parecer, conforme
270 segue: “**Histórico:** Recebi em 22 de novembro, por solicitação da diretoria da faculdade de
271 medicina da UFMG, para análise e parecer, recurso impetrado pela professora Eugenia
272 Ribeiro Valadares. Tal recurso refere-se ao resultado do concurso de professor titular do
273 Departamento de Propedêutica Complementar. A documentação analisada foi composta
274 de: 1- Recurso da referida professora; 2- Barema para o referido concurso; 3- Decreto
275 número 6944 de 21 de agosto de 2009, que trata, entre outros de concurso públicos; 4-
276 Resolução 11/2009 do Conselho Universitário da UFMG que determina tabela única para
277 como referência de pontuação limite para cada quesito de avaliação das provas de títulos
278 em concursos na UFMG; 5- Edital, publicado no Diário oficial da União em 8 de janeiro
279 de 2010, assim como retificação, publicada também no DOU em 14 de janeiro de 2010; 6-
280 Atas do concurso, produzidas pela banca examinadora, relativas a sua instalação, exames e
281 julgamento final. **Mérito:** A professora Eugênia Ribeiro Valadares solicita “reavaliação
282 das notas” que obteve no referido concurso. O recurso da professora baseia-se em dois
283 argumentos principais. O primeiro é de que sua aula teria sido elogiada pela banca, mas
284 que para sua surpresa as notas dos avaliadores foram “50, 55, 65, 50 e 60 em 100”. O
285 segundo ponto levantado pela professora é de que há menos de um ano ela fora classificada
286 em concurso para professor titular do Departamento de Pediatria da UFMG. Ela
287 argumenta que desde o concurso na Pediatria seu currículo fora enriquecido, mas que as
288 notas, no atual concurso, foram entre “50 e 65 em 100 e as notas do memorial de 50 em
289 cem”. A impetrante termina seu recurso afirmando que a seu ver a avaliação não foi
290 coerente e nem isenta. A análise da documentação por esse parecerista não evidencia erro
291 formal em nenhuma das etapas do concurso. Note-se que a impetrante, professora Eugênia
292 Ribeiro Valadares, também não alega erro formal, bem como não solicita invalidação do
293 concurso, mas tão somente a reavaliação de suas notas, baseada em sua visão, subjetiva, de
294 que deveria ter tido melhores notas. **Voto:** Visto não haver, no meu entender, nenhum erro
295 formal na realização do concurso sou, s.m.j pelo indeferimento do recurso da professora
296 Eugênia Ribeiro Valadares. Humberto Corrêa, Professor Titular de Psiquiatria-FM-



297 UFMG.” Em discussão da matéria o Prof. Francisco Cardoso, enquanto membro da Banca
298 Examinadora, expressou que sentia-se compelido e obrigado a comentar, uma vez que o
299 certame transcorreu com muita tranquilidade e serenidade do início até o julgamento final.
300 Relatou que no entendimento da Banca existem critérios mínimos para selecionar o
301 Professor Titular. Não bastam, entretanto, os critérios mínimos, mas deve considerar-se o
302 perfil do candidato. A Banca entendeu que não foram observados na candidata os méritos
303 considerados essenciais para indicá-la como Professor Titular. Por não serem apresentadas
304 outras manifestações, o Sr. Presidente deu por encerrada a discussão, encaminhando para
305 votação o parecer acima, que foi aprovado por unanimidade. **PALAVRA ABERTA:** A
306 respeito das placas comemorativas dos formandos dos cursos de graduação desta Faculdade
307 e Jubileus de Prata e Ouro, o Sr. Presidente comentou brevemente sobre o parecer técnico
308 emitido pela Arquiteta Eneida que alerta sobre as danificações nos marmorites além de
309 outras inconveniências como a exemplo da estética e espaço, que numa projeção futura seria
310 inviável a afixação de tantas placas. Entretanto o assunto deve ser melhor estudado para que
311 se faça o cancelamento que se pense em outras formas comemorativas que possam substituir
312 as placas para deliberação em outra reunião. Nada mais havendo o que tratar, o Senhor
313 Presidente, Prof. Francisco José Penna, encerrou a Sessão agradecendo a presença e a
314 participação de todos. Para constar, lavrei a presente ata, que segue assinada por mim,
315 Arlete Bozzi de Moraes, Secretária Geral, e pelo Senhor Presidente.



1 **Ata da Reunião Ordinária da Congregação da Faculdade de Medicina da**
2 **Universidade Federal de Minas Gerais realizada no dia 15 de dezembro de 2010.**

3 Aos quinze dias do mês de dezembro do ano de dois mil e dez, às oito horas, na sala das
4 sessões, nº 029, mediante prévia convocação pessoal, reuniu-se em sessão ordinária a
5 Congregação da Faculdade de Medicina da Universidade Federal de Minas Gerais, sob a
6 Presidência do Vice-Diretor da Faculdade de Medicina, Prof. Tarcizo Afonso Nunes, e com
7 a presença dos membros: Diretor do Hospital das Clínicas, Prof. Antônio Luiz Pinho
8 Ribeiro; Coordenador do Colegiado de Medicina, Prof. Fernando Marcos dos Reis;
9 Coordenadora do Colegiado de Fonoaudiologia, Profa. Laélia Cristina Caseiro Vicente;
10 Subcoordenador *pro tempore* do Colegiado do Curso Superior de Tecnologia em
11 Radiologia, Ulisses Campanha Parente. Chefes dos Departamentos: Anatomia Patológica e
12 Medicina Legal, Profa. Helenice Gobbi; Cirurgia, Prof. Marcelo Eller Miranda; Clínica
13 Médica, Profa. Anelise Impelizeri Nogueira; Fonoaudiologia, Profa. Luciana Macedo
14 Resende (subchefe); Medicina Preventiva e Social, Prof. Antônio Leite Alves Radicchi;
15 Pediatria, Prof. Alexandre Rodrigues Ferreira (subchefe); Ginecologia Obstetrícia, Prof.
16 César Alencar de Lima Rezende; Propedêutica Complementar, Prof. Reginaldo Figueiredo
17 Soares (subchefe); Oftalmologia e Otorrinolaringologia, Prof. Roberto Eustáquio Santos
18 Guimarães; Aparelho Locomotor, Prof. Marco Antônio Percoppe de Andrade; Saúde Mental,
19 Profa. Cíntia Satiko Fuzikawa. Representante dos Coordenadores dos Cursos de Pós-
20 Graduação: Prof. Antônio Carlos Vieira Cabral. Representantes dos Professores Titulares:
21 Prof. Francisco Eduardo Costa Cardoso, Profa. Ana Cristina Simões e Silva e Prof.
22 Humberto Correa da Silva Filho. Representantes dos Professores Não Titulares: Profa. Ivani
23 Novato e Silva, Prof. Unai Tupinambás, Profa. Maria Mônica Freitas Ribeiro e Prof. Paulo
24 Pimenta de Figueiredo Filho. Representantes dos Funcionários Técnicos e Administrativos:
25 Sra. Jussara Ferreira de Souza Magalhães, Sra. Marília Aparecida de Souza (Suplente), Sr.
26 Cleverson de Oliveira Pena e Sr. Marcos Alexandre de Oliveira Guedes. **JUSTIFICARAM**
27 **AUSÊNCIA.** Diretor da Faculdade de Medicina, Prof. Francisco José Penna. Representante
28 dos Coordenadores dos Cursos de Pós-Graduação, Prof. Marcelo Dias Sanches.
29 Representante dos Professores Titulares: Prof. Eduardo Alves Bambirra. Representante dos
30 Professores Não Titulares: Prof. Luciano Amedèe Peret Filho. Representante dos
31 Funcionários Técnicos e Administrativos: Sr. Maurílio da Silva Elias. **AUSENTES.**
32 Representante dos Professores Não Titulares: Prof. Agnaldo Lopes da Silva Filho.
33 Representantes Discentes do Curso de Medicina: Guilherme Lucciola, Guilherme Lima,
34 Clarice Semião, Guilherme Ferreira Simões e Arthur Adolfo Nicolato. Representante
35 Discente do Curso de Fonoaudiologia: Mônica Araújo Almeida. Havendo *quorum*
36 regimental, o Senhor Presidente iniciou a Sessão com os seguintes comunicados: **1.**
37 Justificou a ausência do Sr. Diretor por motivos de férias; **2.** A Cantata de Natal deste ano
38 será realizada nos dias 16, 17 e 18, no Teatro Oromar Moreira do Centro de Convenções da
39 Associação Médica de Minas Gerais como evento comemorativo do centenário da
40 Faculdade de Medicina, com apresentação da ópera Carmina Burana, de Carl Orff. A
41 maestrina Iara Fricke Matte, professora da Escola de Música da UFMG, irá reger um coro
42 com mais de 60 vozes, um coral infantil com 20 integrantes, percussionistas, pianistas e
43 solistas vocais. **3.** Também considerado evento do centenário, será realizado o lançamento
44 do livro “Sessões Anatomoclínicas: Valor Pedagógico *Lato Sensu*”, de autoria do Professor
45 Luiz Otávio Savassi Rocha, hoje dia 15, nesta Faculdade; **4.** A confraternização de final de
46 ano está programada para amanhã, dia 16/12/2010. **5.** Foi adiado o café da manhã a ser
47 oferecido pela Caixa Econômica Federal, por motivo de coincidência desta reunião com a
48 reunião Conselho Diretor do Hospital das Clínicas, devendo, portanto, a congregação
49 encerrar-se às 9 horas; **5-** Adiaram-se também as propostas sobre as modificações do
50 regimento interno da Faculdade para o dia 11/02/2011; **6-** A pedido do Prof. Ênio Pietra, o
51 Sr. Presidente solicitou que os responsáveis pelos capítulos do livro do centenário
52 entreguem o material o mais rápido possível, considerando que o prazo estipulado para tal
53 encontra-se vencido. **EXPEDIENTE.** Foram submetidas à apreciação do plenário e



54 aprovadas sem modificações as atas das reuniões extraordinária e ordinária, respectivamente
55 realizadas nos dias 17 e 24/11/2010, ambas com dezoito votos favoráveis e cinco
56 abstenções. **ATOS APROVADOS AD REFERENDUM.** Foram submetidos à
57 consideração do plenário e referendados, por unanimidade, os atos aprovados *ad*
58 *referendum*. **I-PROJETOS DE PESQUISAS: I-PROJETOS DE PESQUISAS: 1.**
59 Análise da Eficácia da Intervenção fonoaudiológica à beira do leito em pacientes adultos
60 com disfagia orofaríngea internados no Hospital das Clínicas de Belo Horizonte – Profa.
61 Laélia Vicente Caseiro – FO; 2. Análise de Tendência temporal da anemia, desnutrição e
62 obesidade em crianças pré-escolares de Belo Horizonte. Prof. Joel Alves Lamounier – PED;
63 3. Aplicação da fotogrametria computadorizada na avaliação da escoliose idiopática do
64 adolescente. Prof. Jefferson Soares Lea – ALO; 4. Ativação celular em pessoas saudáveis e
65 pacientes infectados pelo HIV assintomáticos em diferentes faixas de contagem de linfócitos
66 T CD4. Prof. Dirceu Bartolomeu Greco – CLM; 5. Avaliação da qualidade da prescrição de
67 medicamentos pela pediatria em pronto-atendimento público e privado Profa. Lêni Márcia
68 Anchieta – PED; 6. Características imunológicas e manifestações neurológicas da co-
69 infecção pelos vírus da imunodeficiência humana tipo 1 e vírus linfotrópico humano de
70 células TIPO 1. Prof. José Roberto Lambertucci – CLM; 7. Cocultivos de amostras vivas de
71 *H.pylori* com células mononucleadas do sangue sangue periférico de indivíduos com
72 diferentes repostas imunológicas à infecção pela bactéria. Profa. Dulciene Maria de
73 Magalhães Queiroz – PRO; 8. Compressão de frequências: estudo do reconhecimento de
74 fala. Profa. Letícia Pimenta Costa Spyer Prates – FON; 9. Contribuição ao estudo anatô-
75 moclínico da paracoccidiodomicose em Minas Gerais: meio século de experiência- avaliação
76 das necropsias realizadas no período compreendido entre 1944 até 1999, no Departamento
77 de Anatomia Patológica e Medicina Legal da FM/UFMG. Prof. Ênio Roberto Pietra Pedroso
78 – CLM; 10. Desempenho em leitura e escrita de bons e maus leitores de escola pública e
79 particular. Profa. Vanessa de Oliveira Martins – FON; 11. Desempenho em teste de
80 metalinguagem e processamento auditivo em escolares de nove e 10 anos com e sem
81 musicalização. Profa. Stela Maris Aguiar Lemos – FON; 12. Detecção e Quantificação de
82 Populações Minoritárias de HIV com Resistência aos Antirretrovirais em Pacientes com
83 Falha Terapêutica. Prof. Dirceu Bartolomeu Greco – CLM; 13. Determinantes de internação
84 prolongada após cirurgia cardíaca por cardiopatia reumática no Hospital das Clínicas da
85 UFMG - Prof. Maria do Carmo Pereira Nunes – CLM; 14. Efeito do número de EPIYA-C
86 da proteína CagA de *H.Pylori* na produção de citocinas representativas das respostas Th1,
87 Th2, Th17 e T reg por células mononucleadas do sangue periférico e células de mucosa
88 gástrica. Profa. Dulciene Maria de Magalhães Queiroz – PRO; 15. Estudo da Função
89 Pulmonar em Pacientes Adultos Portadores da Paracoccidiodomicose Crônica. Prof. Ênio
90 Roberto Pietra Pedroso – CLM; 16. Estudo das vias de sinalização intracelulares ativadas
91 por interleucina-33 em fibroblastos de membrana sinovial de pacientes com artrite
92 reumatóide. Profa. Adriana Maria Kakehasi – CLP; 17. Oclusão de Circunflexa por stent no
93 TCE em paciente conduzida ao transplante cardíaco. Prof. Cláudio Leo Gelape – CIR; 18.
94 Prevalência de Toxocaríase em crianças de escolas públicas e privadas em Belo Horizonte.
95 Profa. Elaine Alvarenga de Almeida Carvalho – PED; 19. Respostas neuromotoras em
96 crianças nascidas prematuras a partir da Educação Musical. Profa. Maria Betânia Parizzi
97 Fonseca - Escola de Música; 20. Uso de implantes esféricos de compósito bioativo em
98 matriz polimérica desenvolvido no laboratório de bioengenharia da UFMG para substituição
99 de volume orbitário após evisceração do bulbo ocular. Profa. Ana Rosa Pimentel de
100 Figueiredo – OFT; 21. Valores hematológicos de referência da concentração de
101 hemoglobina e gasometria para fetos, em gestantes brasileiras. Profa. Zilma Silveira
102 Nogueira – GOB. **II - CONVÊNIOS.** 1. Processo 23072.040753/2010-90 relativo ao
103 Contrato de Prestação de Serviços nº 55/2010 a ser celebrado entre a Universidade Federal
104 de Minas Gerais, por meio da Faculdade de Medicina e a Fundação de Desenvolvimento da
105 Pesquisa - FUNDEP, cujo objeto é a contratação da FUNDEP com a finalidade de dar apoio
106 ao Projeto “Projeto de Telesaude em Apoio a Atenção Primária” relativo ao Projeto FNS



107 n°.172179850001/10-061; 2.Processo 23072.040751/2010-09 relativo ao Contrato de
108 Prestação de Serviços nº 54/2010 a ser celebrado entre a Universidade Federal de Minas
109 Gerais, por meio da Faculdade de Medicina e a Fundação de Desenvolvimento da Pesquisa -
110 FUNDEP, cujo objeto é a contratação da FUNDEP com a finalidade de dar apoio ao Projeto
111 “Projeto para verificar o perfil de resistência aos antirretrovirais em pacientes
112 assintomáticos virgens de terapia antirretrovirais, utilizando como método para detecção de
113 avaliação a ativação celular” relativo ao Projeto FNS n°.172179850001/10-064; 3.Terceiro
114 Termo Aditivo ao Contrato de Prestação de Serviços nº 37/2007 relativo ao Processo
115 23072.014033/07-11, celebrado entre a Universidade Federal de Minas Gerais, por meio da
116 Faculdade de Medicina e a Fundação de Desenvolvimento da Pesquisa - FUNDEP, cujo
117 objeto é a contratação da FUNDEP com a finalidade de dar apoio ao Projeto
118 “Redimensionamento e Criação de Laboratório Multiusuário para Grupos de Pesquisa da
119 Faculdade de Medicina da UFMG” relativo ao Projeto FNS n°. 17217.9850001/07-012
120 4.Quarto Termo Aditivo ao Contrato de Prestação de Serviços nº 09/2006 relativo ao
121 Processo 23072.002065/06-29, celebrado entre a Universidade Federal de Minas Gerais, por
122 meio da Faculdade de Medicina e a Fundação de Desenvolvimento da Pesquisa - FUNDEP,
123 cujo objeto é a contratação da FUNDEP com a finalidade de dar apoio ao Projeto
124 “Estruturação do Sistema Integrado de Tecnologias Educacionais para Capacitação
125 Permanente em Triagem Neonatal” relativo ao Projeto FNS n°. 17217.9850001/06-005;
126 5.Quarto Termo Aditivo ao Contrato de Prestação de Serviços nº 10/2006 relativo ao
127 Processo 23072.002067/06-54, celebrado entre a Universidade Federal de Minas Gerais, por
128 meio da Faculdade de Medicina e a Fundação de Desenvolvimento da Pesquisa - FUNDEP,
129 cujo objeto é a contratação da FUNDEP com a finalidade de dar apoio ao Projeto
130 “Estruturação de Sistemas para o aprimoramento do Diagnóstico e Tratamento dos
131 Distúrbios da Hemostasia e Capacitação de Profissionais de Saúde Atuantes na área”
132 relativo ao Projeto FNS n°. 17217.9850001/06-027; 6. Segundo Termo Aditivo ao Contrato
133 de Prestação de Serviços nº 48/2008 relativo ao Processo 23072.032295/08-20 celebrado
134 entre a Universidade Federal de Minas Gerais, por meio da Faculdade de Medicina e a
135 Fundação de Desenvolvimento da Pesquisa - FUNDEP, cujo objeto é a contratação da
136 FUNDEP com a finalidade de dar apoio ao Projeto “Política Nacional de Humanização -
137 Eixos estratégicos para um novo arranjo de gestão” relativo ao Projeto FNS n°. 17217.9850001/08-024;
138 7. Segundo Termo Aditivo ao Contrato de Prestação de Serviços nº
139 47/2008 relativo ao Processo 23072.032292/08-31celebrado entre a Universidade Federal de
140 Minas Gerais, por meio da Faculdade de Medicina e a Fundação de Desenvolvimento da
141 Pesquisa - FUNDEP, cujo objeto é a contratação da FUNDEP com a finalidade de dar apoio
142 ao Projeto “Atenção aos pacientes portadores de coagulopatias: qualificação dos serviços
143 públicos de hematologia e hemoterapia” relativo ao Projeto FNS n°. 17217.9850001/08-
144 022; 8. Segundo Termo Aditivo ao Contrato de Prestação de Serviços nº 35/2008 relativo ao
145 Processo 23072.041795/08-42 celebrado entre a Universidade Federal de Minas Gerais, por
146 meio da Faculdade de Medicina e a Fundação de Desenvolvimento da Pesquisa - FUNDEP,
147 cujo objeto é a contratação da FUNDEP com a finalidade de dar apoio ao Projeto
148 “Assessoramento aos serviços de hemoterapia e hematologia públicos do sistema nacional
149 de sangue e hemoderivados - SINASAN” relativo ao Projeto FNS n°. 17217.9850001/08-
150 002; 9. Segundo Termo Aditivo ao Contrato de Prestação de Serviços nº
151 30/2008 relativo ao Processo 23072.012819/08-66, celebrado entre a Universidade Federal
152 de Minas Gerais, por meio da Faculdade de Medicina e a Fundação de Desenvolvimento da
153 Pesquisa - FUNDEP, cujo objeto é a contratação da FUNDEP com a finalidade de dar apoio
154 ao Projeto “Implementação da política nacional de atenção integral às pessoas com doença
155 falciforme” relativo ao Projeto FNS n°. 17217.9850001/08-006; 10. Segundo Termo Aditivo
156 ao Contrato de Prestação de Serviços nº 29/2008 relativo ao Processo 23072.012820/08-45,
157 celebrado entre a Universidade Federal de Minas Gerais, por meio da Faculdade de
158 Medicina e a Fundação de Desenvolvimento da Pesquisa - FUNDEP, cujo objeto é a
159 contratação da FUNDEP com a finalidade de dar apoio ao Projeto “Ações de caráter



operacional e aplicado, encontrando soluções para aperfeiçoamento de rede estadual de informação e integração de banco de dados do PETNMG, com ênfase nas hemoglobinopatias e Fundação Hemominas” relativo ao Projeto FNS nº. 17217.9850001/08-004; 11. Terceiro Termo Aditivo ao Contrato de Prestação de Serviços nº 47/2007 relativo ao Processo 23072.014025/07-92, celebrado entre a Universidade Federal de Minas Gerais, por meio da Faculdade de Medicina e a Fundação de Desenvolvimento da Pesquisa - FUNDEP, cujo objeto é a contratação da FUNDEP com a finalidade de dar apoio ao Projeto “Redicionamento e Estruturação de Laboratório de Pesquisa Laboratorial Básica e aplicada do NUPAD” relativo ao Projeto FNS nº. 17217.9850001/07-042; 12. Terceiro Termo Aditivo ao Contrato de Prestação de Serviços nº 33/2007 relativo ao Processo 23072.014036/07-17, celebrado entre a Universidade Federal de Minas Gerais, por meio da Faculdade de Medicina e a Fundação de Desenvolvimento da Pesquisa - FUNDEP, cujo objeto é a contratação da FUNDEP com a finalidade de dar apoio ao Projeto “Formação de rede de multiplicadores em Minas Gerais com enfoque no auto cuidado em atenção básica para pessoas com doenças falciformes” relativo ao Projeto FNS nº. 17217.9850001/07-007; 13. Terceiro Termo Aditivo ao Contrato de Prestação de Serviços nº 45/2007 relativo ao Processo 23072.014024/07-20, celebrado entre a Universidade Federal de Minas Gerais, por meio da Faculdade de Medicina e a Fundação de Desenvolvimento da Pesquisa - FUNDEP, cujo objeto é a contratação da FUNDEP com a finalidade de dar apoio ao Projeto “Estruturação de Sistema Integrado de Capacitação em Triagem Neonatal com foco na Atenção Básica e programas de saúde da família” relativo ao Projeto FNS nº. 17217.9850001/07-039; 14. Terceiro Termo Aditivo ao Contrato de Prestação de Serviços nº 43/2007 relativo ao Processo 23072.014023/07-67, celebrado entre a Universidade Federal de Minas Gerais, por meio da Faculdade de Medicina e a Fundação de Desenvolvimento da Pesquisa - FUNDEP, cujo objeto é a contratação da FUNDEP com a finalidade de dar apoio ao Projeto “Programa Nacional de Triagem Neonatal - Estruturação de Sistema Integrado de Capacitação e Atualização de sua Rede Estadual com vistas aos serviços de referência - SRTN” relativo ao Projeto FNS nº. 17217.9850001/07-036; 15. Terceiro Termo Aditivo ao Contrato de Prestação de Serviços nº 40/2007 relativo ao Processo 23072.014027/07-18, celebrado entre a Universidade Federal de Minas Gerais, por meio da Faculdade de Medicina e a Fundação de Desenvolvimento da Pesquisa - FUNDEP, cujo objeto é a contratação da FUNDEP com a finalidade de dar apoio ao Projeto “Adequação Estrutural para Apoio laboratorial em Patologia Clínica, Treinamento em Ações Básicas e investigação no contexto da rede pública assistencial de Minas Gerais.” relativo ao Projeto FNS nº. 17217.9850001/07-028 ;16. Terceiro Termo Aditivo ao Contrato de Prestação de Serviços nº 36/2007 relativo ao Processo 23072.014034/07-83, celebrado entre a Universidade Federal de Minas Gerais, por meio da Faculdade de Medicina e a Fundação de Desenvolvimento da Pesquisa - FUNDEP, cujo objeto é a contratação da FUNDEP com a finalidade de dar apoio ao Projeto “Organização e Capacitação dos Cuidadores de Gestantes com Doença Falciforme.” relativo ao Projeto FNS nº. 17217.9850001/07-010; 17. Terceiro Termo Aditivo ao Contrato de Prestação de Serviços nº 39/2007 relativo ao Processo 23072.014034/07-83, celebrado entre a Universidade Federal de Minas Gerais, por meio da Faculdade de Medicina e a Fundação de Desenvolvimento da Pesquisa - FUNDEP, cujo objeto é a contratação da FUNDEP com a finalidade de dar apoio ao Projeto “Avaliação dos impactos gerados no processo de implantação e implementação de ações previstas no sistema nacional de sangue, componentes e hemoderivados - SINASAN” relativo ao Projeto FNS nº. 17217.9850001/07-024; 18. Segundo Termo Aditivo ao Contrato de Prestação de Serviços nº 38/2008 relativo ao Processo 23072.041794/08-81, celebrado entre a Universidade Federal de Minas Gerais, por meio da Faculdade de Medicina e a Fundação de Desenvolvimento da Pesquisa - FUNDEP, cujo objeto é a contratação da FUNDEP com a finalidade de dar apoio ao Projeto “Revisão e readequação do fluxo da linha de cuidado ao paciente com doença falciforme com foco na atenção básica e municipalização da



213 *assistência.*” relativo ao Projeto FNS n°. 17217.9850001/08-007; 19. Primeiro Termo
214 Aditivo ao Contrato de Prestação de Serviços n° 53/2009 relativo ao Processo
215 23072.069281/2009-13, celebrado entre a Universidade Federal de Minas Gerais, por meio
216 da Faculdade de Medicina e a Fundação de Desenvolvimento da Pesquisa - FUNDEP, cujo
217 objeto é a contratação da FUNDEP com a finalidade de dar apoio ao Projeto “Curso de
218 Especialização em Atenção Básica em Saúde da Família.” 20. Segundo Termo Aditivo ao
219 Contrato de Prestação de Serviços n° 170/2008 relativo ao Processo 23072.041797/08-79,
220 celebrado entre a Universidade Federal de Minas Gerais, por meio da Faculdade de
221 Medicina e a Fundação de Desenvolvimento da Pesquisa - FUNDEP, cujo objeto é a
222 contratação da FUNDEP com a finalidade de dar apoio ao Projeto “*Implementação do*
223 *serviço de referência UFMG/HEMOMINAS para ações de média/alta complexidade e*
224 *proposição de fluxo de urgências na Região Metropolitana de Belo Horizonte para doença*
225 *falciforme*” relativo ao Projeto FNS n°. 17217.9850001/09-008; 21. Primeiro Termo Aditivo
226 ao Contrato de Prestação de Serviços n° 36/2009 relativo ao Processo 23072.058242/2009-
227 91, celebrado entre a Universidade Federal de Minas Gerais, por meio da Faculdade de
228 Medicina e a Fundação de Desenvolvimento da Pesquisa - FUNDEP, cujo objeto é a
229 contratação da FUNDEP com a finalidade de dar apoio ao Projeto “*Estudo e Pesquisa*
230 *Sobre Hemoterapia e Hematologia - Consolidar, em Nivel Nacional, a Rede Nacional de*
231 *Informações em Sangue e Hemoderivados*” relativo ao Projeto FNS n°. 17217.9850001/09-
232 001; 22. Primeiro Termo Aditivo ao Contrato de Prestação de Serviços n° 39/2009 relativo ao
233 Processo 23072.058245/2009-24, celebrado entre a Universidade Federal de Minas Gerais,
234 por meio da Faculdade de Medicina e a Fundação de Desenvolvimento da Pesquisa -
235 FUNDEP, cujo objeto é a contratação da FUNDEP com a finalidade de dar apoio ao Projeto
236 “*Ampliar, Consolidar e Implementar as ações de Política Nacional de Atenção Integral às*
237 *Pessoas com Doença Falciforme*” relativo ao Projeto FNS n°. 17217.9850001/09-016.23;
238 23. Primeiro Termo Aditivo ao Contrato de Prestação de Serviços n° 38/2009 relativo ao
239 Processo 23072.058244/2009-80, celebrado entre a Universidade Federal de Minas Gerais,
240 por meio da Faculdade de Medicina e a Fundação de Desenvolvimento da Pesquisa -
241 FUNDEP, cujo objeto é a contratação da FUNDEP com a finalidade de dar apoio ao Projeto
242 “*Formulação do Guia de Gerenciamento de Manejo e Descarte de Resíduos dos Serviços*
243 *de Hematologia e Hemoterapia e Realização e Evento Nacional Denominado Residual*
244 *2010*” relativo ao Projeto FNS n°. 17217.9850001/09-009; 24. Primeiro Termo Aditivo ao
245 Contrato de Prestação de Serviços n° 40/2009 relativo ao Processo 23072.058247/2009-13,
246 celebrado entre a Universidade Federal de Minas Gerais, por meio da Faculdade de
247 Medicina e a Fundação de Desenvolvimento da Pesquisa - FUNDEP, cujo objeto é a
248 contratação da FUNDEP com a finalidade de dar apoio ao Projeto “*Implantação E*
249 *Consolidação Das Ações De Integralidade De Atenção Para As Pessoas Com Doença*
250 *Falciforme No Estado De Minas Gerais*” relativo ao Projeto FNS n°. 17217.9850001/09-
251 011; 25; 25. Primeiro Termo Aditivo ao Contrato de Prestação de Serviços n° 45/2009 relativo
252 ao Processo 23072.069273/2009-77, celebrado entre a Universidade Federal de Minas
253 Gerais, por meio da Faculdade de Medicina e a Fundação de Desenvolvimento da Pesquisa -
254 FUNDEP, cujo objeto é a contratação da FUNDEP com a finalidade de dar apoio ao Projeto
255 “*Ações Inerentes À Execução Da Qualidade Dos Centros De Tratamento De Pacientes Com*
256 *Hemofilia E Outras Hemorrágicas Hereditárias*” relativo ao Projeto FNS n°. 17217.9850001/09-016;
257 26. Primeiro Termo Aditivo ao Contrato de Prestação de Serviços
258 n° 48/2009 relativo ao Processo 23072.069276/2009-19, celebrado entre a Universidade
259 Federal de Minas Gerais, por meio da Faculdade de Medicina e a Fundação de
260 Desenvolvimento da Pesquisa - FUNDEP, cujo objeto é a contratação da FUNDEP com a
261 finalidade de dar apoio ao Projeto “*Aquisição De Equipamento E Material Permanente*
262 *Visando O Aperfeiçoamento E Avaliação Dos Serviços De Hemoterapia E Hematologia*”
263 relativo ao Projeto FNS n°. 17217.9850001/09-019; 27. Primeiro Termo Aditivo ao Contrato
264 de Prestação de Serviços n° 42/2009 relativo ao Processo 23072.058248/2009-68, celebrado
265 entre a Universidade Federal de Minas Gerais, por meio da Faculdade de Medicina e a



266 Fundação de Desenvolvimento da Pesquisa - FUNDEP, cujo objeto é a contratação da
267 FUNDEP com a finalidade de dar apoio ao Projeto “*Projeto De Estudo E Pesquisa Sobre*
268 *Doenças Hematológicas, Com Vistas A Terapia Celular Em Suporte Ao Tratamento Das*
269 *Pessoas Com Doença Falciforme*” relativo ao Projeto FNS nº. 17217.9850001/09-013;
270 28.Primeiro Termo Aditivo ao Contrato de Prestação de Serviços nº 37/2009 relativo ao
271 Processo 23072.058243/2009-35, celebrado entre a Universidade Federal de Minas Gerais,
272 por meio da Faculdade de Medicina e a Fundação de Desenvolvimento da Pesquisa -
273 FUNDEP, cujo objeto é a contratação da FUNDEP com a finalidade de dar apoio ao Projeto
274 “*Implantação e melhoria de processos de gestão na Hemorrede Pública Nacional*” relativo
275 ao Projeto FNS nº. 17217.9850001/09-008;29.Primeiro Termo Aditivo ao Contrato de
276 Prestação de Serviços nº 43/2009 relativo ao Processo 23072.058249/2009-11, celebrado
277 entre a Universidade Federal de Minas Gerais, por meio da Faculdade de Medicina e a
278 Fundação de Desenvolvimento da Pesquisa - FUNDEP, cujo objeto é a contratação da
279 FUNDEP com a finalidade de dar apoio ao Projeto “*Desenvolver Ações De Fortalecimento,*
280 *Consolidação E Ampliação Das Ações De Educação, Apoio E Assistencia Do Programa*
281 *Estadual De Triagem Neonatal, Com Ênfase Para Doença Falciforme*” relativo ao Projeto
282 FNS nº. 17217.9850001/09-014; 30.Primeiro Termo Aditivo ao Contrato de Prestação de
283 Serviços nº 44/2009 relativo ao Processo 23072. prestação de Serviço 069272/2009-22,
284 celebrado entre a Universidade Federal de Minas Gerais, por meio da Faculdade de
285 Medicina e a Fundação de Desenvolvimento da Pesquisa - FUNDEP, cujo objeto é a
286 contratação da FUNDEP com a finalidade de dar apoio ao Projeto “*Consolidando a*
287 *cooperação internacional para a organização de serviços, assistência e estudos de*
288 *procedimentos terapêuticos avançados para doença falciforme na rede pública de saúde*”
289 relativo ao Projeto FNS nº. 17217.9850001/09-015; 31.Segundo Termo Aditivo ao Contrato
290 de Preços nº 43/2008 relativo ao Processo 23072.041798/2008-31, celebrado entre a
291 Universidade Federal de Minas Gerais, por meio da Faculdade de Medicina e a Fundação de
292 Desenvolvimento da Pesquisa - FUNDEP, cujo objeto é a contratação da FUNDEP com a
293 finalidade de dar apoio ao Projeto “*Programa Estadual de Triagem Neonatal: linhas de*
294 *cuidado na atenção primária*” relativo ao Projeto FNS nº. 17217.9850001/08-
295 018;32.Primeiro Termo Aditivo ao Contrato de Prestação de Serviços nº 54/2009 relativo ao
296 Processo 23072.069282/2009-68, celebrado entre a Universidade Federal de Minas Gerais,
297 por meio da Faculdade de Medicina e a Fundação de Desenvolvimento da Pesquisa -
298 FUNDEP, cujo objeto é a contratação da FUNDEP com a finalidade de dar apoio ao Projeto
299 “*Capacitação no manejo clínico da Doença de Chagas*” relativo ao Projeto FNS nº
300 17217.9850001/09-023;33.Primeiro Termo Aditivo ao Contrato de Prestação de Serviços nº
301 52/2009 relativo ao Processo 23072.069279/2009-44, celebrado entre a Universidade
302 Federal de Minas Gerais, por meio da Faculdade de Medicina e a Fundação de
303 Desenvolvimento da Pesquisa - FUNDEP, cujo objeto é a contratação da FUNDEP com a
304 finalidade de dar apoio ao Projeto “*Observação Social Sistemática: aplicação da observação*
305 *direta das condições físicas e sociais de uma vizinhança com vistas às práticas de atividades*
306 *físicas*” relativo ao Projeto FNS nº. 17217.9850001/09-007; 34.Segundo Termo Aditivo ao
307 Contrato de Prestação de Serviços nº 37/2008 relativo ao Processo 23072.012675/08-48,
308 celebrado entre a Universidade Federal de Minas Gerais, por meio da Faculdade de
309 Medicina e a Fundação de Desenvolvimento da Pesquisa - FUNDEP, cujo objeto é a
310 contratação da FUNDEP com a finalidade de dar apoio ao Projeto “*Formação em escala de*
311 *especialistas: Pedagogia EAD 2009-2010*” relativo ao Projeto FNS nº. 17217.9850001/08-
312 005; 35. Segundo Termo Aditivo ao Contrato de Prestação de Serviços nº 49/2008 relativo
313 ao Processo 23072.032296/08-92, celebrado entre a Universidade Federal de Minas Gerais,
314 por meio da Faculdade de Medicina e a Fundação de Desenvolvimento da Pesquisa -
315 FUNDEP, cujo objeto é a contratação da FUNDEP com a finalidade de dar apoio ao Projeto
316 “*Acompanhamento do Pró-Saúde.*” relativo ao Projeto FNS nº. 17217.9850001/08-
317 025;36.Segundo Termo Aditivo ao Contrato de Prestação de Serviços nº 36/2008 relativo ao
318 Processo 23072.032299/08-81, celebrado entre a Universidade Federal de Minas Gerais, por



319 meio da Faculdade de Medicina e a Fundação de Desenvolvimento da Pesquisa - FUNDEP,
320 cujo objeto é a contratação da FUNDEP com a finalidade de dar apoio ao Projeto “*Demanda*
321 *e qualidade do Programa de Saúde da Família (PSF) na Região metropolitana de BH*
322 *(2003-2008): Um estudo epidemiológico de base populacional.*” relativo ao Projeto FNS nº.
323 17217.9850001/08-003 foi aprovado “Ad Referendum”. 37. Processo 23072.025458/2010-
324 11 relativo ao Contrato de Prestação de Serviços nº 27/2010 a ser celebrado entre a
325 Universidade Federal de Minas Gerais, por meio da Faculdade de Medicina e a Fundação de
326 Desenvolvimento da Pesquisa - FUNDEP, cujo objeto é a contratação da FUNDEP com a
327 finalidade de dar apoio ao Projeto “Programa Ágora: Curso de Especialização em Formação
328 Pedagógica para os Profissionais de Saúde - CEFPEPS”. **III - AUTORIZAÇÃO PARA**
329 **GESTÃO DE PROJETOS/CONTRATOS – UFMG.** 1. Atividade Física em Belo
330 Horizonte: fatores do indivíduo (adulto e adolescente) e do contexto. Financiador:
331 Ministério da Saúde – Fundo Nacional de Saúde. Coordenadora: Profa. Waleska Teixeira
332 Caiaffa - MPS; 2. Desenvolvimento de Indicadores das Condições de Saúde e Atenção à
333 Saúde do Idoso – Proposta do Colaborador em Saúde do idoso e epidemiologia do
334 envelhecimento da SVS/MS. Financiador: Ministério da Saúde / Fundo Nacional da Saúde.
335 Coordenadora: Profa. Maria Fernanda Furtado de Lima e Costa – MPS; 3. Ampliar a
336 implementação de ações de cooperação técnica no âmbito da política nacional de
337 humanização disseminando conhecimento da experimentação de tecnologias e dispositivo
338 de humanização na rede de saúde do SUS. Financiador: Ministério da Saúde. Coordenador:
339 Prof. José Nélio Januário – NUPAD. **IV- PROGRAMA DE EXTENSÃO – EDITAL**
340 **PROEXT 2010 – MEC/SESU- A) Projetos Isolados:** Ambulatório de atendimento ao
341 recém-nascido de risco – ACRIAR. Profa. Maria Cândida Ferrarez Bouzada Viana.1.
342 Atendimento em grupo a crianças e adolescentes . Profa. Stela Maris Aguiar Lemos; 2.
343 Capacitação de pediatras da rede de saúde pública para o atendimento ao paciente
344 gravemente enfermo – Interação - UFMG/Serviço. Profa. Maria do Carmo Barros de Melo;
345 3.Centenário da Faculdade de Medicina - acervo do CEMEMOR. Sra. Leila da Piedade
346 Lobo de Faria; 4. CIEM - Centro de Investigação em Esclerose Múltipla. Prof. Marco
347 Aurélio Lana Peixoto5.Dor: Conceito, propedêutica e tratamento. Prof. Josefino Fagundes
348 da Silva; 5.Gagueira na escola. Profa. Vanessa de Oliveira Martins; 6.Imagem da semana.
349 Profa. Viviane Santuari Parisotto; 7. Impacto da abordagem interdisciplinar (avaliação
350 psicológica e psiquiátrica; abordagem nutricional; avaliação da atividade física) na
351 qualidade de vida de pacientes portadores de hepatites crônicas B e C. Profa. Luciana Diniz
352 Silva; 8.Implantação do ambulatório de ortopedia especializado em doenças
353 neuromusculares. Prof. Ubiratan Brum de Castro; 9.Implementação do Ambulatório de
354 Fonoudiologia Gerontológica no Centro de Referência do Idoso Jenny Faria do Hospital das
355 Clínicas. Profa. Érica de Araújo Brandão Couto; 10. INCLUIR: acessibilidade efetiva na
356 educação. Profa. Ana Rosa Pimentel de Figueiredo; 11. Acessibilidade efetiva na educação.
357 Profa. Ana Rosa Pimentel de Figueiredo;12.Iniciativa Amigo da Criança Maternidade Otto
358 Cirne - Hospital das Clínicas da UFMG;13.Profa. Maria Cândida Ferrarez Bouzada
359 Viana;14.Intervenção fonoaudiológica no adulto e idoso usuário Aparelho de Amplificação
360 Sonora Individual. Profa. Sirley Alves da Silva Carvalho; 15.Observatório da Saúde da
361 Criança e do Adolescente – Observa PED. Profa. Benigna Maria de Oliveira; 15.Os desafios
362 da gestão do SUS a partir da perspectiva do Hospital Risoleta Tolentino Neves-HRTN.
363 Alzira de Oliveira Jorge. 16.Projeto Creche das Rosinhas/educação e saúde em creche.
364 Profa. Egléa Maria da Cunha Melo; 17.Projeto Passagem: espaço de acolhimento maes e
365 bebês . Profa. Anayansi Correa Brenes; 18. Registro Hospitalar de câncer: uma estratégia na
366 atenção oncológica. Profa. Maria Aparecida Martins; 19. SEMPRE VIVAS: escola de
367 mulheres em movimento. Profa. Anayansi Correa Brenes; 20.Vigilância e Controle de
368 Infecções Hospitalares em Obstetricia e Neonatologia. Profa. Roberta Maia de Castro
369 Romanelli; **B) Projetos vinculados à programas:** 1.Ação de Extensão da Liga Acadêmica
370 de Cardiologia da Faculdade de Medicina da Universidade Federal de Minas Gerais na
371 Unidade Coronariana do Hospital das Clínicas da UFMG. Prof. Antônio Luiz Pinho



372 Ribeiro; 2.Comunicação Social e Educação para saúde na atenção primária. Profa. Cláudia
373 Regina Lindgren Alves;3.Pense Bem: Programa de prevenção de doenças do sistema
374 nervoso. Prof. Sebastião Nataniel da Silva Gusmão; 4.Atendimento a portadores de anorexia
375 e bulimia. Prof. Henrique Oswaldo da Gama Torres; 5.Grupo monossintomático de anorexia
376 e bulimia. Profa. Cristiane de Freitas Cunha Grillo; 6.Manutenção do banco de dados do
377 NIAB-HC/UFMG. Profa. Maria Bernadete de Carvalho; 7.Projeto de Visitas a Asilos 2010.
378 Prof. Leonardo Freitas e Silva; 8.Projeto DEPI - Delegacia Especializada de Proteção ao
379 Idoso. Prof. Almir Ribeiro Tavares Júnior; 9.Projeto lar de qualidade. Prof. Flávio Martins
380 Shimoura; 10.Projeto Abraçarte: pesquisa e atividades lúdicas no ambiente hospitalar
381 pediátrico. Prof. Joaquim Antônio César Mota; 11. Projeto Cathivar em Venda Nova:
382 humanizando o atendimento ao paciente hospitalizado. Profa. Rosa Maria Quadros
383 Nehmy;12.Projeto Cathivar: humanizando o atendimento ao paciente fora de possibilidade
384 terapêutica de cura. Profa. Rosa Maria Quadros Nehmy;13. Projeto de Extensão
385 Brinquedoteca Hospitalar " Nosso Cantinho". Prof. Alexandre Rodrigues Ferreira;14.Projeto
386 "GRUDI": Grupo Multidisciplinar de Assistência aos Diabéticos na Infância. Vinculado ao
387 Programa de Assistência Ambulatorial às Crianças e Adolescentes Diabéticos do Hospital
388 das Clínicas da UFMG – PAACAD. Profa. Ivani Novato Silva, **C - Solicitação de Bolsas**
389 **dos Programas de Extensão do Cenex/MED Encaminhadas à PROEX em 12/11/2010:**
390 1. Programa Lar dos Idosos da UFMG 2010. Prof. Almir Ribeiro Tavares Júnior;
391 2.Infectologia Pediátrica. Profa. Gláucia Manzan Queróz de Andrade; 3.Programa de
392 Assistência Ambulatorial às Crianças e Adolescentes Diabéticos do Hospital das Clínicas da
393 UFMG – PAACAD. Profa. Ivani Novato Silva; 4. Programa Estadual de Triagem Neonatal
394 de Minas Gerais. Prof. José Nélio Januário; 5. Programa de Extensão do Núcleo de
395 Investigação em Anorexia e Bulimia - HC/UFMG. Profa. Maria Bernadete de Carvalho. **V-**
396 **PROGRESSÃO HORIZONTAL DE PROFESSORES**, sem apresentação. **VI -**
397 **AFASTAMENTOS DO PAÍS**, Prof. Túlio Pinho Navarro, CIR. Finalidade: Intercâmbio
398 cultural, científico ou tecnológico, Entidade/Instituição: Veith Symposium, Cidade/País:
399 New York / Estados Unidos, Período: 14/11/2010 a 21/11/2010,**VII – PROGRAMA**
400 **SABÁTICO** Profa. Zilma Silveira Nogueira Reis, GOB. Finalidade: Curso de Pós-
401 Graduação; área de conhecimento: Saúde Materno Infantil / Bioestatística / Informática
402 Médica. Entidade/Instituição: Faculdade de Medicina/Universidade do Porto. Cidade/País:
403 Porto / Portugal, Período: 08/02/2011 a 21/07/2011.**VIII- PROFISSIONAIS**
404 **CONVIDADOS**. Prof. Ernesto Lentz de Carvalho Monteiro 23072.048515/2010-22, CIR;
405 Profa. Marilles Porto Mattos 23072.048514/2010-88, CIR; Prof. José Maria Porcaro Salles
406 23072.048516/2010-77, CIR; Prof. Alcino Lázaro da Silva 23072.048517/2010-11, CIR;
407 Dr. Wilson Luiz Abrantes 23072.048512/201-99, CIR. **IX – MODIFICAÇÃO DE NOME**
408 **DE PROJETO POR INDEFERIMENTO DA CAPES**. Projeto “Profissionalização
409 Docente e Educação Permanente em Patologia Clínica e Imaginologia como estratégia para
410 a utilização racional da Propedêutica Complementar no Contexto de IES e dos Serviços de
411 Saúde nos estados de Minas Gerais do Mato Grosso. Coordenador Geral: Prof. Edilberto
412 Nogueira Mendes – Instituição líder: Departamento de Propedêutica Complementar,
413 Faculdade de Medicina – UFMG. Instituição Participante: Universidade Federal do Mato
414 Grosso (UFMT)”. Aprovado “ad referendum” da Congregação em 30/06/2010 e indeferido
415 pela CAPES, em novembro de 2010, foi necessária a modificação do seu nome para:
416 “Estudo da relação entre o uso racional da propedêutica complementar e a prática do
417 método clínico centrado na pessoa”(nome do subprojeto 2). Os atos acima foram
418 referendados pelo plenário sem modificações. **PAUTA. ITEM ÚNICO - PROGRESSÃO**
419 **VERTICAL À CLASSE DE PROFESSOR ASSOCIADO I: HOMOLOGAÇÃO DO**
420 **RESULTAO FINAL DA CANDIDATA PROFESSORA REGINA HELENA CALDAS**
421 **DE AMORIM**. O Sr. Presidente lembrou que a candidata, Profa. Regina Amorim, no
422 primeiro semestre do ano em curso submeteu à referida progressão sendo, contudo,
423 reprovada. Não satisfeita com o resultado a Profa. Regina impetrou recurso junto à
424 Congregação sendo indeferido por este órgão em reunião realizada em 30/06/2010. Valendo



425 do seu direito a interessada deu andamento com seu recurso junto ao CEPE (Conselho de
426 Ensino Pesquisa e Extensão) da UFMG. Esse conselho deliberou pela anulação do concurso
427 realizado por esta candidata, dando-lhe, em caráter excepcional, o direito de inscrever-se
428 para nova avaliação. Diante dessa decisão, a Congregação designou Comissão
429 Examinadora específica para avaliar a candidata, composta pelos Professores: Francisco
430 Eduardo Costa Cardoso (departamento de Clínica Médica – FM), Luiz Armando de Marco
431 (departamento de Cirurgia – FM), Jonas Carlos Pereira (departamento de Zootecnia Escola
432 de Veterinária) como membros titulares e Roberto Eustáquio Santos Guimarães
433 (departamento de Oftalmologia e Otorrinolaringologia) como membro suplente. Atendidas
434 as etapas exigidas para a progressão: análise de currículo e apresentação do relatório
435 consubstanciado, a candidata recebeu recomendação de aprovação por essa Comissão. O
436 parecer final da Comissão foi submetido à apreciação do plenário. Não houve debates e o
437 parecer foi homologado, com 22 (vinte e dois) votos favoráveis e duas abstenções. Não
438 tendo outro tema a ser deliberado o Sr. Presidente abriu a palavra. O Prof. Marcelo Eller,
439 Chefe do Departamento de Cirurgia, informou que ontem, dia 14/12/2010, dez chefes de
440 departamentos desta Faculdade reuniram-se com o Presidente da CPPD-UFMG (Comissão
441 Permanente de Pessoal Docente), Prof. Roberto do Nascimento Rodrigues, para discutir a
442 falta de professores para o próximo semestre. O referido professor foi informado sobre o
443 expressivo número de docentes próximos de se aposentarem em todos os departamentos da
444 FM e a dificuldade de reposição. Na reunião ficou esclarecido que no ano corrente não foi
445 oferecida nenhuma vaga para a Faculdade de Medicina. No Departamento de Cirurgia os
446 concursos realizados no ano de 2010 ocorreram devido às vagas concedidas no ano de 2009.
447 Elogiou o trabalho da CPPD, entretanto a concessão de vagas para 2011 só pode ser
448 autorizada pelo CEPE, prevista para reunir-se em fevereiro. Receoso de que essa reunião
449 possa não acontecer pela falta de *quorum*, solicitou o intermédio da Diretoria no sentido de
450 resolver o quanto antes esta questão, e permitir aos departamentos a nomeação dos
451 candidatos aprovados em concursos vigentes. Finalizando o Prof. Marcelo Eller agradeceu à
452 Diretoria por ter tomado à frente para a realização da reunião dos departamentos com a
453 CPPD. O Sr. Presidente informou que a Diretoria juntamente com os Chefes dos
454 Departamentos com concursos prorrogados emitiu ofício ao Presidente da CPPD para que
455 sejam autorizadas vagas dentro do prazo de validade destes concursos a fim de nomear os
456 candidatos classificados, ajustando em curto tempo as perdas tidas nos últimos anos e,
457 conseqüentemente, poupando a Universidade de gastos com a abertura de um novo edital. O
458 Prof. Marcelo Eller manifestou-se grato pela informação. Foi explicado também pela CPPD
459 que os concursos para professor substituto, ao contrário do que havia sido informado,
460 continuam para os casos de reposição temporária, como os afastamentos do país, licenças e
461 outros motivos assegurados por lei. Por fim informou o Prof. Antônio Luiz Pinho Ribeiro,
462 Diretor do HC, que na reunião do Conselho Administrativo do HC, a ser realizada hoje, será
463 discutida a questão do Tribunal de Contas da União sobre os a manutenção dos
464 atendimentos no hospital para particulares e convênios, tema importante que requer a
465 participação de todos os membros daquele órgão. Nada mais havendo a tratar, o Senhor
466 Presidente, Prof. Tarcizo Afonso Nunes, desejou um Feliz Natal e Ano Novo com muitas
467 realizações e, sobretudo, que as reuniões sejam objetivas e com resultados significativos
468 para a Faculdade. Agradecendo a presença e a participação de todos e encerrou a Sessão.
469 Para constar, lavrei a presente ata, que segue assinada por mim, Arlete Bozzi de Moraes,
470 Secretária Geral, e pelo Senhor Presidente.